القبس

رئيس التحرير
محمد جاسم الصقر

مدير التحرير
رؤوف شحوري

٢٤ صفحة — الاحد ٢٠ ربيع الاول ١٤٠٤هـ — ٢٥ ديسمبر (كانون الاول) ١٩٨٣م — السنة الثانية عشرة — العدد ٤١٧٢ — الكويت — ١٠٠ فلس

AL-QABAS, Sunday, 25 December, 1983 — 12th Year No. 4172 — Kuwait.

ناشيونال
National
الاسم المميز لأكثر الأجهزة مبيعاً في العالم
Technics
تكنيكس
أرقى أجهزة الهاي فاي ستيريو بالتأكيد
الوكيل العام:
عيسى حسين اليوسفي
جوهرة الخليج — تلفون: ٤١٠٨٨٠ — ٤٣٤٩٩٨ — ٤٣٤٠٣٣

صباح الأحمد: تفجيرات الكويت نتيجة لإفرازات حرب الخليج وأحداث لبنان ص ٢١

عرفات صامت ومختفٍ

الضفة: القواسمة وملحم وخلف أيدوا اللقاء مع مبارك

السعودية: زيارة القاهرة شأن فلسطيني داخلي

ريغن: ماحدث ليس خرقاً لاتفاقيات كمب دايفيد

فلسطينياً: حبش يدعو الفاهوم لرئاسة المنظمة موقتاً

مر يومان كاملان ، دون ان يظهر السيد ياسر عرفات او يخرج عن صمته منذ مغادرته مصر بحراً يوم الجمعة الماضي .وكان من المقرر ان تتوجه السفينة اليونانية « اوديسيس ايليتس » التي تقل رئيس منظمة التحرير الفلسطينية الى ميناء جدة السعودي في طريقها الى ميناء الحديدة في اليمن الشمالي ، الا ان ممثل منظمة التحرير في جدة السيد عفيف مسعود ابلغ وكالة « الاسوشيتدبرس » منتصف الليلة الماضية ان دخول السفينة الى ميناء جدة قد تأجل الى موعد لاحق يرجح ان يكون صباح اليوم الاحد .

وقال السيد مسعود انه لا يعرف بالضبط اسباب التأجيل لكنه يعتقد بانه ربما كانت هناك « حكمة ما » وراء ذلك . واضاف قائلا : حتى ولو رست السفينة في ميناء جدة ، فهذا لا يعني بالضرورة ان يترجل ابو عمار منها اذ ان الهدف الرئيسي من توقفها في الميناء هو التزود بالوقود .

واوضح مدير مكتب المنظمة بجدة انه لم تعقد اية اجتماعات بطبيعة الحال بين ابو عمار والملك فهد بن عبد العزيز عاهل السعودية ولم يتقرر حتى الان عقد مثل هذه الاجتماعات. وبذلك يتضح ان اذاعة مونت كارلو اخطأت امس عندما حاولت اظهار ابو عمار وقالت انه وصل الى جدة واجتمع مع الملك فهد . كما ان السيد رفيق النتشة ممثل حركة « فتح » في السعودية نفى صحة هذه الانباء مؤكدا ان الزعيم الفلسطيني لم يصل جدة وانه « لم يتعود ان يزور السعودية سرا ، فالعلاقات السعودية — الفلسطينية من الوضوح بحيث لا تستوجب الزيارات السرية » .

وقد استمر صمت ابو عمار رغم استمرار مضاعفات زيارته المفاجئة الى مصر ولقائه مع رئيسها حسني مبارك . وكانت السعودية قد اعلنت رسميا امس أن زيارة رئيس منظمة التحرير الفلسطينية الى القاهرة هي شأن فلسطيني داخلي، فيما رحبت سلطنة عمان بالزيارة كما رحب زعماء الضفة الغربية الثلاثة كريم خلف ومحمد ملحم وفهد القواسمة بالزيارة واعربوا عن تأييدهم للسيد عرفات .

وبدوره دافع الرئيس الاميركي ريغن عن لقاء الرئيس مبارك وعرفات وقال انه لا يشكل خرقا لاتفاقيات كمب دايفيد .

اما الدكتور جورج حبش زعيم الجبهة الشعبية لتحرير فلسطين فقد هاجم زعامة ابو عمار ورشح رئيس المجلس الوطني الفلسطيني خالد الفاهوم لتولي مسؤولية قيادة منظمة التحرير موقتا ليخلف السيد عرفات الذي قال عنه الدكتور حبش في مؤتمر صحفي بدمشق انه لم يعد رئيسا مؤهلا للقيادة .

واضاف حبش قائلا : « اننا نحمل السيد الفاهوم في هذه الفترة مسؤولية سد الفراغ الى ان تحل المشكلة التي تواجهها المنظمة وستكون هذه المشكلة الدستورية موقتة » .

وشبه حبش السيد عرفات بالرئيس المصري السابق انور السادات الذي زار القدس المحتلة وعقد معاهدة صلح مع اسرائيل ، وطالب كافة فصائل المقاومة والمؤسسات الشعبية والنقابية الفلسطينية تحديد موقف بسرعة « وهل هم مع السادات الفلسطيني عرفات أم مع استمرار الثورة » .

وقال الدكتور حبش « ان السيد

— البقية على الصفحة ٢١ عمود ٣ —

ودعا حبش اعضاء اللجنة التنفيذية للمنظمة الذين ادانوا زيارة عرفات للقاهرة « للتداول في الطريقة التي تمكن من الاستمرار في عمل منظمة التحرير » .

وقال « اننا نحمل السيد الفاهوم في هذه الفترة مسؤولية سد الفراغ الى ان تحل المشكلة التي تواجهها المنظمة وستكون هذه المشكلة الدستورية موقتة » .

وشبه حبش السيد عرفات بالرئيس المصري السابق انور السادات الذي زار القدس المحتلة وعقد معاهدة صلح مع اسرائيل ، وطالب كافة فصائل المقاومة والمؤسسات الشعبية والنقابية الفلسطينية تحديد موقف بسرعة « وهل هم مع السادات الفلسطيني عرفات أم مع استمرار الثورة » .

وقال الدكتور حبش « ان السيد

— البقية على الصفحة ٢١ عمود ٣ —

تأييد لعرفات

اذاعات منظمة التحرير الفلسطينية في العراق والجزائر واليمنين الشمالي والجنوبي بثت تعليقا مركزيا رسميا حول زيارة عرفات للقاهرة جاء فيه ان ما قام به ياسر عرفات ينطلق من رؤيا سياسية واستراتيجية لتحقيق هدف منظمة التحرير الفلسطينية في استعادة مصر دورها الكبير في النضال العربي . وقد نوه التعليق الاذاعي الرسمي بقيادة ياسر عرفات للكفاح الفلسطيني وبما يحظى به من ثقة جماهيرية فلسطينية وخاصة في الاراضي المحتلة .

وانتقد التعليق في هذا السياق من اصدروا بيانات تنديد بعرفات ومن طالبوا باستقالته ثم اتهمهم بالتطاول على رمز النضال الفلسطيني .

ابو عمار طلب لقاء الفهد

نسبت « الاسوشيتدبرس » لمصدر فلسطيني في القاهرة قوله ان ابو عمار طلب الاجتماع مع العاهل السعودي الملك فهد بن عبد العزيز.

سوريا تهدد أميركا باستدعاء قوات سوفيتية

بيروت — يب — قال عضو القيادة القومية لحزب البعث في سوريا محمد حيدر أن بلاده مستعدة لاستدعاء قوات سوفيتية اذا تصاعد النزاع بينها وبين الولايات المتحدة .

واضاف في حديث لمجلة « الشراع » اللبنانية « اننا لا نتطلع الى مجابهة سورية اميركية لكننا سنقاتل بشراسة اذا اجبرنا على ذلك » . وقال « اذا اجبرنا مصالحنا على استدعاء قوات سوفيتية فسنفعل ذلك » . ويوجد للاتحاد السوفيتي الان الاف من المستشارين العسكريين في الاراضي السورية .

وكانت سوريا على وشك الاصطدام عسكريا مع الولايات المتحدة التي تحلق طائراتها باستمرار فوق لبنان عندما قصفت طائرات اميركية مواقع سورية اخيرا .

وانتقد حيدر سياسة الحكومة اللبنانية « المؤيدة للسياسة الاميركية » .. وقال : « ان لبنان ما زال يراهن على الاوراق الاميركية مستثنيا التنسيق مع سوريا » .

المقاومة اللبنانية :

٣ عمليات جديدة ضد الاسرائيليين بالجنوب

اعترف قيادة الجيش الاسرائيلي بجرح احد جنودها في هجوم بالقنابل على دورية اسرائيلية في الضاحية الجنوبية من مدينة صيدا بجنوب لبنان امس وذلك في نطاق العمليات العسكرية التي تنفذها جبهة المقاومة اللبنانية ضد قوات الغزو الاسرائيلية . وقالت القيادة أن القوات الاسرائيلية فرضت حظر تجول على المنطقة فور وقوع الهجوم وشنت حملة تفتيش بحثا عن منفذيه . وقال مراسلون صحافيون ان مجموعة مسلحة هاجمت بالصواريخ دورية اسرائيلية اخرى قرب حاجز اسرائيلي شمال صيدا . واضافوا ان انفجارا ضخما هز المنطقة الشمالية من صيدا خلال الهجوم الذي اعقبه اشتباك بالاسلحة الرشاشة وقالوا انه كان من المستحيل تحديد حجم الخسائر الناجمة عنه بسبب اجراءات امنية فرضتها القوات الاسرائيلية .

واشاروا الى ان سيارات اسعاف اسرائيلية شوهدت وهي تهرع الى مكان الهجوم مما يؤكد وقوع اصابات في صفوف الاسرائيليين . واضافوا ان دورية اسرائيلية تعرضت لهجوم مماثل ليلة امس في بلدة النبطية ، الا انه لم تتوفر على الفور تفصيلات بهذا الصدد .

حرب الخليج

العراق ينفي اسقاط احدى طائراته

بغداد — واع — نفى العراق ادعاءات ايرانية تحدثت عن اسقاط طائرة عراقية في منطقة خور موسى شمال شرقي الخليج العربي يوم الخميس الماضي . وقال مصدر في قيادة القوة الجوية والدفاع الجوي العراقية ان ايران « تعمد الى الكذب والدجل وتعلن عن سقوط طائرات عراقية كلما الحقت هذه الطائرات خسائر كبيرة في افرادها ومعداتها في البر او البحر او الجو » .

من ناحية ثانية قال بيان عسكري عراقي جديد ان القوات العراقية حطمت القوات الايرانية عددا من المدن القتلى والجرحى في عمليات جرت خلال الساعات الـ ٢٤ الماضية . واشار البيان الى ان المدفعية الايرانية قصفت امس مدينة خانقين وضواحيها مما ادى الى حدوث اضرار في عدد من المنشآت المدنية فيها .

آخر خبر محلي :

وصول وزير خارجية يوغسلافيا

وصل وزير خارجية يوغسلافيا السيد لازار موسوف الى البلاد ليلة امس قادما من عدن في زيارة خاصة تستغرق يومين يقابل خلالها عددا من كبار المسؤولين في الدولة .

وكان في استقباله لدى وصوله القائم باعمال السفارة اليوغسلافية لدى الكويت والسيد عبدالكريم بولمث من ادارة المراسم بوزارة الخارجية .

ومن المقرر أن يتوجه السيد موسوف يوم غد الاثنين الى عمان .

الميلاد .. بين الاطفال والعسكر

مثلة البحرية الاميركية في بيروت « المارينز » وصلتهم هدايا عيد الميلاد الذي يصادف اليوم عاصرة مملوءة من بلاهم . وقد وزعها عليهم امس بابا نويل اميركا « سانتا كلوز » .. وكانت عبارة عن علب من الشوكولاتة .

وصرح الرئيس الاميركي ريغن في رسالته الاسبوعية امس بان الولايات المتحدة في امكانها جلب السلام في لبنان بالصبر والتصميم . واضاف : ان روح اعياد الميلاد والسلام والامل هي الروح التي يتحلى بها الاميركيون اينما حلوا .

اما اطفال بيت لحم ، فقد حال بينهم وبين العيد جنود مدججون بالسلاح وضعوا مسمار رأس المسيح عليه السلام ، فسكن الرعب قلوبهم وتحصنوا من المطبات المشؤومة وهدايا الاطفال .. فحاصروا فرحة العيد في قلوب الاطفال الفلسطينيين والصباح والمجيج في بيت لحم .

(ي.ب — اب راديو)

● متابع ص ٢١ ●

مركز المعلومات والدراسات في القبس

حكومة المنفى الفلسطينية
● ص ٢ ●

لقاء عرفات — مبارك
القبس تستطلع آراء أهل الفكر
● ص ١٩ ●

قضية الساعة
الاصلاح الاداري
ص ١١-١٢-١٣-١٤

شركة عقارات الكويت ش.م.ك

إعلان

يسر مجلس إدارة شركة عقارات الكويت (ش.م.ك) أن يعلن للسادة المساهمين الكرام أنه قد قرر في الإجتماع الذي عُقد في يوم السبت الموافق ١٩٨٣/١٢/٢٤ التوصية للجمعية العمومية العادية والغير عادية والتي ستعقد في يوم الإثنين الموافق ١٩٨٤/٢/٢٠ مايلي :

أولاً - توزيع أرباح نقدية للمساهمين بواقع ١٥٪ أي مائة وخمسون فلساً للسهم الواحد وذلك عن السنة المنتهية في ١٩٨٣/١٢/٣١.

ثانياً - رفع رأس المال إلى ٤٥٫٠٠٠٫٠٠٠ د.ك (خمسة وأربعون مليون ديناراً كويتياً). وذلك بتوزيع أسهم منحة مجانية تعادل ١٦٫٥١٪ من رأس المال تقريباً أي بواقع ٢٣ سهم تقريباً لكل ٢٠٠ سهم وذلك للمساهمين المقيدين بسجلات الشركة بتاريخ ١٩٨٣/١٢/٣١.

ثالثاً - تخصيص مبلغ ١٤٫٠٠٠٫٠٠٠ د.ك فقط (أربعة عشر مليون ديناراً كويتياً) كمخصص أضافي لاحتمال هبوط أسعار أصول الشركة من أسهم وعقار نتيجة للأوضاع الإقتصادية.

رابعاً - أن يجري تنفيذ التوصيات المذكورة أعلاه بعد موافقة الجهات المختصة. والله ولي التوفيق ،،،

مجلس الإدارة

الإسكان: مشروع تطوير الشريط الساحلي يبدأ إنشاؤه العام المقبل ويتضمن ١٠ آلاف وحدة

أوضح المهندس علي الفوزان ، مساعد المدير العام للشؤون الفنية بالهيئة العامة للاسكان بان مشروع تطوير الشريط الساحلي . يعتبر احد المشروعات الرئيسية الكبرى التي ستقوم الهيئة العامة للاسكان بتنفيذها في أطار خطتها الخمسية الثانية التي ترمي الى توفير المساكن للاسر الكويتية وفق برنامج شامل متكامل وقال بان المشروع يقع في المنطقة المحصورة

شمالا بمشروع ضاحية صباح السالم وجنوبا بمشروع الفنطاس الاسكاني وشرقا بعد التنظيم الموازي لطريق الفحيحيل وغربا بطريق السفر السريع.

وقال ان المنطقة المخصصة للمشروع يبلغ طولها ٧٫٢ كلم في المتوسط وعرضها ٤٫٢ كيلومترات ومساحتها ٢٨٩٦ هكتارا موزعة بين المنطقة

الغربية الحكومية ومساحتها ٢١٠٤ هكتارا ، خصص منها ١٤٢٢ هكتارا — اي ما يعادل ثلثي المساحة الاجمالية — للهيئة العامة للاسكان — حيث تتسع لتشييد حوالي عشرة الاف وحدة سكنية . أما الثلث الباقي فقد خصصت مساحته للبلدية للتصرف فيها وفي ما تراه مناسبا .

واضاف المهندس علي الفوزان ، بانه نظرا لحرص الهيئة في الحصول على افضل واكمل التصميمات المتعلقة بالتخطيط العام واعمال الخدمات الرئيسية للمشروع طبقا لمتطلبات الجهات الحكومية المعنية .

وقد تم تقسيم منطقة المشروع الى ثمانية قطاعات تتراوح كثافتها الاسكانية بين ١٢٠٠ — ١٤٠٠ وحدة اسكان حكومي موحد .

ويندرج تحت هذا التخطيط توفير الخدمات والمباني العامة التي تشمل روضات الاطفال والمدارس الابتدائية والمتوسطة والثانوية والمساجد المحلية والرئيسية ومجموعات المحلات التجارية ومراكز الضاحية الرئيسية والفرعية والمجمعات الصحية والحدائق العامة ومحطات الكهرباء . علما بان المنطقة (أ) المنخفضة في وسط المشروع سيتم تشجيرها لتكون متنفسا لسكان المنطقة .

من ناحية اخرى ذكر المهندس علي الفوزان ، بان الهيئة تقوم بالاعداد لتطبيق فكرة جديدة للحصول على افضل وانسب التصاميم لاقسام المشروع وذلك عن طريق طرح مسابقة في هذا المجال تشترك فيها المكاتب

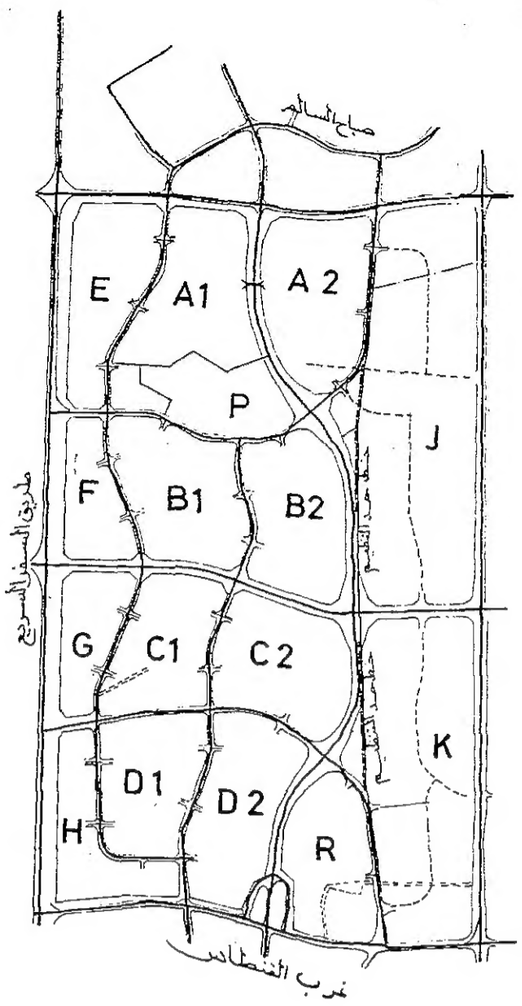

● خريطة تبين موقع وقطاعات المشروع

الاستشارية المحلية مع الهيئة العامة للاسكان تتركز في :

— الحصول على افضل تخطيط عام لكل قطاع في المشروع مع تحديد الطرق والخدمات الرئيسية والقسائم السكنية .

— الحصول على افضل تصاميم لعدة نماذج للوحدات السكنية التي ستنفذ فيما بعد بالمشروع .

واختتم المهندس علي الفوزان ، تصريحه بالقول بانه سيتم الاعلان عن مناقصة لانشاء وانجاز وصيانة اعمال الخدمات الرئيسية للمشروع في وقت قريب .

هذا ، ويتضمن المشروع ٦٠ مدرسة من مختلف المراحل ، و٥٢ مسجدا و٢٠ مجموعة دكاكين ، و٤ مراكز ضاحية رئيسية ، و٤ مستوصفات ، و١٢ مركز ترفيه ومركز شباب ، وحديقة عامة و٤ محطات بنزين .

استبدال ممثل وزاره التربية الاحتياط بهيئة رعاية الاحداث

قرر وزير الشؤون الاجتماعية والعمل حمد عيسى الرجيب بأن تكون الانسة هند حمد النصف رئيسة قسم الخدمة الاجتماعية بوزارة التربية عضو الاحتياط في هيئة رعاية الاحداث عن وزارة التربية بدلا من السيد فاروق عبد الله عبد الوهاب الصالح .

اجتماع لجنة قبول المحامين

تعقد لجنة قبول المحامين اجتماعا لها يوم الثلاثاء المقبل بمبنى محكمة الاستئناف العليا وذلك للنظر في طلبات المحامين من ابناء دول مجلس التعاون الخليجي .

الدورة السادسة للاسعافات الاولية

تقيم رابطة طلبة الطب الكويتية الدورة السادسة للاسعافات الاولية بالتعاون مع جمعية الهلال الاحمر الكويتية . وستكون الدورة خلال عطلة الربيع السنوية للجامعة في الفترة من ٢٤—١ ولغاية ٤—٢—٨٣ .. ويقبل للانتساب في الدورة جميع طلبة الجامعة والموظفين والعاملين في سلك التدريس .

الدورة التثقيفية العمالية الرابعة في يومها السابع

محاضرة عن قانون العمل في القطاعين النفطي والأهلي

واصلت الدورة التثقيفية الرابعة والتي يقيمها معهد الثقافة العمالية بالاتحاد العام لعمال الكويت اعمالها لليوم السابع والقى الاستاذ سيد طنطاوي المستشار بوزارة الشؤون الاجتماعية والعمل محاضرة عن تعويضات واصابات العمل في قانون العمل في القطاعين الاهلي والنفطي ، وقال في معرض محاضرته أن العناية بالطبقة العاملة ورعايتها لا تقتصر على وضع القواعد المنظمة لعقد العمل وتنظيم العلاقة بين طرفيه العامل وصاحب العمل بل تمتد هذه الرعاية لتشمل بالتنظيم كافة ظروف العمل الاخرى كتنظيم وسائل الوقاية المناسبة للعمال اثناء العمل من الاصابات المترتبة على استعمال الالات المختلفة.

وتناول المحاضر الاجراءات الوقائية والحقوق التامينية والشروط الواجب توافرها عندما تحدث الاصابة .

وفي الفترة الثانية القى الاستاذ احمد محمود سليمان محاضرة عن التزامات وحقوق المؤمن عليهم بقانون التامينات الاجتماعية ، تناول فيها ما يهدف اليه الضمان الاجتماعي ومن ضمنه التامينات الاجتماعية الى ضمان مستوى معيشي مقبول لمعيشة المؤمن عليهم في حالة التقدم في السن او فقد القدرة على الكسب بصفة موقتة أو دائمة .

وقال ان الكويت عرفت الضمان الاجتماعي بشكله الحديث في السنوات القليلة الماضية عقب تغير الظروف الاقتصادية للبلاد بظهور النفط وتصديره وقد قامت الدولة عقب ذلك باصدار العديد من الانظمة الخاصة بالضمان لاجتماعي.

وشرح المحاضر بالتفصيل معنى الضمان الاجتماعي والتامينات الاجتماعية والمساعدات الاجتماعية .. وقال أن اهم ما يلتزم به المؤمن عليه بقانون التامينات الاجتماعية هو الالتزام بسداد الاشتراك الشهري بالمؤسسة ويتم ذلك عن طريق قيام صاحب العمل بخصم حصة المؤمن عليه من الراتب او الاجر الشهري وتحويله الى المؤسسة مع حصته.

كما عدد حقوق المؤمن عليه وشرح جميع تفاصيلها ..

وفي الفترة الثالثة القى الدارسون في اعمال جماعات لمناقشة ثلاثة تقارير .

وتواصل الدورة اعمالها اليوم ويلقي الدكتور محمد الرميحي محاضرة عن منطقة الخليج العربي في ضوء المتغيرات الدولية الراهنة والمحاضرة الثانية عن الاقتصاد الكويتي .

مدير المركز العربي للبحوث التربوية

تأليف كتب للرياضيات في إطار مشروع تطوير وتوحيد المناهج بالخليج

ذكر مدير المركز العربي للبحوث التربوية لدول الخليج السيد محمد عبد الله الصانع ان الندوة العلمية التي سيعقدها المركز حول مشروع تاليف كتب للرياضيات للصفوف الاربعة الاولى بالمرحلة الابتدائية لدول الخليج في الفترة من ٢١ الى ٢٦ يناير المقبل تهدف الى تاليف أربعة كتب للرياضيات في هذه المرحلة في اطار مشروع تطوير وتوحيد المناهج بين دول الخليج ، وقال ان المركز قد شكل فريق عمل ضم خبراء ومتخصصين من المركز ومن جامعة الكويت كما استعان فريق العمل بمشورة الخبراء والمختصين في الدول الاعضاء والدول العربية بصفة عامة كما انتفع فريق العمل بخبرة المؤسسات الدولية للبحوث في هذا المجال .

● محمد عبد الله الصانع

دراسات تمهيدية

واضاف الصانع بان فريق العمل قام بعدد من الدراسات التمهيدية واعداد اوراق عمل لعرضها على ندوة سيدعى اليها المختصون بتاليف كتب الرياضيات وبخاصة في المرحلة الابتدائية في دول الخليج والعالم العربي ، كما سيدعى للندوة مندوبون من منظمة اليونسكو والمنظمة العربية للتربية والثقافة والعلوم . كما تضمنت أوراق العمل التي اعدها الفريق دراسة حول تقديم التجارب السابقة في تاليف كتب الرياضيات على المستوى العربي والتي قامت بها اليونسكو والمنظمة العربية للتربية والثقافة والعلوم وتهدف هذه الدراسة التقويمية الى التعرف على ايجابيات وسلبيات هذه التجارب بما يثري المشروع القائم حاليا .

الاتجاهات المعاصرة

واستطرد مدير المركز العربي للبحوث التربوية لدول الخليج يقول : لقد تم اعداد ورقة عمل حول الاتجاهات المعاصرة في تاليف كتب الرياضيات وورقة أخرى حول دراسة علمية تتضمن مواصفات تاليف كتب الرياضيات ودليل المعلم .. كما أعد فريق العمل ورقة اخرى للتساؤلات الرئيسية المطروحة على الندوة والتي تتناول الاختيارات والبدائل المختلفة في مجال تنفيذ هذا المشروع والمداخل والاساليب التي يمكن تبنيها في التاليف وذلك لتعدد الحوار داخل الندوة توصلا لاهدافها.

الخطوات التفصيلية

واوضح محمد الصانع ان من بين أوراق العمل المعدة أيضا ورقة حول الخطوات التفصيلية المقترحة لتنفيذ المشروع والتدريب والاعلام بالكتب المقترحة وتدريب المعلمين على استخدامها .

ملف معلومات

كما اعد فريق العمل ملفا للمعلومات سيقدم للندوة ويضم احدث المقالات والبحوث الصادرة دوليا وعربيا حول موضوع تاليف كتب الرياضيات كما يضم الاهداف العامة للتربية واهداف المرحلة الابتدائية والرياضيات في مراحل التعليم العام والمرحلة الابتدائية ومفردات الرياضيات في المرحلة الابتدائية .

تحديد مواعيد الامتحانات والاجازات بمدارس المقررات

حددت وزارة التربية مواعيد الامتحانات والاجازات للفصل الدراسي الثاني من العام الدراسي الحالي ٨٣ — ٨٤ بالمدارس الثانوية نظام المقررات بحيث تبدأ فترة الارشاد والتسجيل من ٢١ الى ٢٦ يناير المقبل، وفي يوم ٢٨ يناير بدء الدراسة والتسجيل المتاخر والانسحاب والاضافة ، ٢ فبراير انتهاء فترة التسجيل المتاخر ، ١٨ فبراير بدء اختبارات الاسبوع الرابع ، بعد دوام يوم الخميس ٢٣ فبراير بدء اجازة نصف السنة ، ١٠ مارس استئناف الدراسة ٣١ مارس بدء اختبارات الاسبوع الثامن ، ١٢ ابريل انتهاء فترة الانسحاب المتاخر ، ٢٨ ابريل عطلة الاسراء والمعراج ، ٢٩ ابريل بدء اختبارات الاسبوع الثاني عشر، ٢٦ مايو انتهاء الدراسة للفصل الدراسي الثاني ، ٢ يونيو انتهاء الامتحانات النهائية للفصل الثاني ، ٣ يونيو اخر موعد لاستلام الدرجات النهائية ، ٩ يونيو بدء اجازات العاملين بالمدرسة عدا المستخدمين ، ٩ سبتمبر بدء العمل لجميع العاملين بالمدرسة عدا المستخدمين، من ١٥ الى ٢٠ سبتمبر فترة الارشاد والتسجيل للفصل الدراسي الاول للعام الدراسي الجديد ٨٤ — ١٩٨٥ ، ٢٢ سبتمبر بدء الدراسة للفصل الدراسي الاول للعام الجديد . هذا وستصدر الوزارة نشرة خاصة ببدء ونهاية العطلة الصيفية للمستخدمين .

ندوة صحية بادارة تعليم الكبار ومحو الامية

ضمن سلسلة الندوات الثقافية التي تنظمها ادارة تعليم الكبار ومحو الامية بالتعاون مع قسم التوعية الصحية بوزارة الصحة تقام مساء اليوم ندوة صحية بعنوان الغذاء صحة ومرض .

ويحضر هذه الندوة عدد من المسؤولين بادارة تعليم الكبار بوزارة التربية .

تعيين مشرفين على رحلة العمرة

طلبت وزارة التربية من جميع العاملين في مدارس البنين والمعهد الديني الراغبين في الاشراف على الرحلة الطلابية لاداء العمرة من النظار والوكلاء والمدرسين التقدم بطلباتهم الى ادارة النشاط المدرسي — قسم النشاط الاجتماعي — خلال أسبوعين

النقيب ونظيره الكوبي اجتمعا واتفقا على التعاون بالمجالات الطبية

عقد وكيل وزارة الصحة د. نائل النقيب اجتماعا صباح أمس مع وكيل وزارة الصحة الكوبي والوفد المرافق له والذي يزور البلاد بدعوة رسمية من الوزارة.

وقد رحب د. النقيب بالضيف واكد على اواصر الصداقة التي تربط بين البلدين ، وشكر رئيس الوفد د. افيرالدو راميريز وكيل وزارة الصحة الكوبية د. النقيب لشعور بلاده تجاه بلاده.

واتفق الجانبان على تبادل الزيارات بين البلدين ، وتدعيم التعاون في مجال الخدمات الطبية.

هذا وقد ضم الجانب الكويتي الى جانب الوكيل النقيب د. جاسم حسين الوكيل المساعد لشؤون الخدمات الطبية المساعدة ، ود. احمد العياف رئيس المكتب الفني للوكيل ، وعلي خريبط رئيس العلاقات العامة .

فيما ضم الوفد الكوبي مستر ابرنوكيو مدير العلاقات الخارجية وريكاردو جيفريرو مدير الشرق الاوسط وشمال افريقيا في اللجنة الحكومية للتعاون العلمي والتقافي بوزارة الصحة الكوبية ، كما حضر الاجتماع السفير الكوبي لدى الكويت جورج موتيفت .

اجتماع الجمعية العمومية بثانوية القرطبي

اجتمعت في الاسبوع الماضي الجمعية العمومية لمجلس الاباء والمعلمين بثانوية القرطبي للبنين (نظام مقررات) حيث ناقشوا خط سير الدراسة في المدرسة ، وبحثوا في المشاكل التي عرضت عليهم والخاصة بالطلبة واقتراح الحلول الكفيلة بالقضاء على أي مشكلة .

وقد تم الاجتماع بحضور كافة الهيئة التدريسية وأولياء أمور الطلبة.

الاختبار الدولي الـ ٢٠ حول الامم المتحدة

اصدر وكيل وزارة التربية بالنيابة سعود الطلب نشرة الى جميع المدارس الثانوية حول الاختبار الدولي العشرين حول الامم المتحدة . وتنظم هذا الاختبار في كل عام سكرتارية المدارس الدولية بنيودلهي .. وقد دأبت مدارس الكويت على الاشتراك في المسابقة منذ عام ١٩٦٧م .

وقد حثت النشرة المدارس على ضرورة الاعلان عن المسابقة وتشكيل لجنة برئاسة المدرس الاول للمواد الاجتماعية وعضوية اثنين من المدرسين وأمين المكتبة لارشاد ومتابعة الطلبة الراغبين في الاشتراك في المسابقة . ثم تقوم كل مدرسة باختيار أفضل ثلاثة طلاب/طالبات للتقدم للاختبار على مستوى الوزارة وارسال اسمائهم الى الوزارة/ادارة النشاط المدرسي في موعد اقصاه ١٩ يناير المقبل .

شرباكة

العازب ... في المناطق السكنية

تلجأ المساكن « للعزاب » في المناطق النموذجية ليس في القانون ما يمنعه .. ولذا فان كل صاحب ملك يشعر ان له الحق في ان يؤجر من يشاء ما دام القانون بعيدا عنه وما دام هذا « العازب المغلبان » يدفع كل شهر « خردته » لصاحب البيت .

العازب .. في المناطق السكنية النموذجية ينظر اليه البعض على انه « يعبع » مخيف دون النظر الى سلوك هذا « المقرود » وتعامله مع الجيران ، والذين يسيرون على هذا المنهج لهم العذر طبعا وقد يكون الحق كل الحق معهم اذا ما وضعنا في الاعتبار العادات الاجتماعية التي لا يزال هذا المجتمع وسيبقى ممسكا بها لكونها جزءا من تراثه واعرافه القديمة، ولذا فان الامر لا مجال للنقاش فيه من بعيد او قريب ، ما دام قد دخل فيما يشبه الحقيقة الثابتة المؤكدة ، ولان الحال كذلك فان البعض حريص على الا يرى « العازب » ساكنا بجوار منزله خاصة ان له « بنات وحرم » وهو حريص على الستر باي شكل.. هذا جانب من الناس، اما الجانب الاخر فهو الذي ينظر الى «العازب» على انه السبيل « للكد » من ظهره عن طريق تاجير منزل له او شقة في عمارة سكنية بين عائلات اخرى .. وهؤلاء ليسوا « حنابلة » في تعاملهم مع العازب .. وان كان « المشريك » يرى ان وجود (العزاب) في المناطق السكنية او حتى شقة بين عائلات اخرى فيه نوع من المضايقة للاخرين من ذوي العائلات، ولذا فان وجود « العزاب » يبدو أمرا مرفوضا لظروف اجتماعية معروفة.

وفئة « التسابح » في اسكان العزاب ترى ان من حقها ان تتصرف بأملاكها كما تريد ما دام المؤجر يدفع أيجار البيت كل شهر.

وليس مهما بعد ذلك أن يكون هذا المؤجر « مشاغبا » في تصرفاته او ان يكون طيبا و « كاف عاف » في خيره وشره ..

ظاهرة وجود العزاب في المناطق السكنية لا تزال تاخذ من النقاش والجدل بين اهالي المناطق ، فهم يرون و « المشريك » معهم أن وجود العزاب في مثل هذه المناطق ظاهرة تبدو « شاذة » خاصة اذا كان هؤلاء من قوم (اكلة الكلاب) اعني (الريع الكوريين) او جنسيات اخرى غير عربية تتكدس في غرف البيت كما علب السردين، هؤلاء لهم عاداتهم وسماحتهم في تصرفاتهم وسلوكهم الذي يتنافى مع السلوك الاجتماعي في الكويت وما دام هذا هو حالهم فان وجودهم في مثل هذه المناطق يبدو غير طبيعي دون شك .

العزاب يشكلون فئة كبيرة لا يستهان بها ، والبعض منهم لا تسمح له ظروف الحياة المعيشية ان يحضر عائلته ولذا فهو يعيش مكرها لا بطلا ومع هذا فان حاله مع السكن يبدو عجيبا ، تراه « هائما » مطاردا في سكنه وكانه واحد (منبوذ) يبحث عن السكن في عالم مجهول .

حالة العزاب ، تحتاج الى دراسة من الجهات المسؤولة ، لتمديد الاماكن التي يمكن أن تتوفر كسكن مناسب لكل عازب، والحال الذي هم عليه الان في المناطق السكنية النموذجية يحتاج ايضا الى حملة تستهدف ازالة كافة البيوت المؤجرة للعزاب والحملة تستدعي « دعم » المختار في ازالة البيوت المؤجرة في المناطق النموذجية ، ذلك ان الذي نلاحظه ونسمعه ان هناك اكثر من شكوى من الاهالي حول وجود بيوت مؤجرة للعزاب بينهم ، وترتفع الشكوى و « يلملع » معها التذمر ويسمع المختار ويريد ان يقطع هذا التذمر لكن « يده قصيرة » لغياب « الدعم » والمساندة عنه.

الاحداث الاخيرة التي شهدتها (الديرة) العزيزة مؤخرا تستدعي الان ايجاد حل لهذه المشكلة، وعدم وجود قانون يمنع سكن العزاب في المناطق السكنية لا يقف امام الجد في وضع كل شيء مكانه، اعني وضع العزاب في اماكن خاصة ما دام وجودهم يشكل مضايقة لاصحاب الاسر .. والعازب يرفع ايده .. طال عمرك .

يوسف الشهاب

« نامتكو » توزع جوائز « رينو » والخطوط الفرنسية في فندق ميريديان

اقامت الشركة الوطنية لصناعة وتجارة السيارات « نامتكو » ، حفلا في فندق ميريديان ، وذلك لمناسبة توزيع جوائز المسابقة التي اشتركت فيها نامتكو والخطوط الجوية الفرنسية .

حضر الحفل السيد سامي عبد الرحمن البسام ، العضو المنتدب والمدير العام لشركة نامتكو ، والسيد أندري بيار — المدير الاقليمي للخطوط الجوية الفرنسية ، بالاضافة الى العديد من الخبراء والمسؤولين في الشركة .

وفاز بالجائزة الاولى السيد فوزي بدر عبداللطيف الفوزان ، وهي عبارة عن سيارة رينو ٩ موديل ١٩٨٤ ، وكما فاز كل من السادة : دليتا بريرجيان ، سامح سمير ، محمد باسم الذهبي ، فيصل رشدي أحمد ، فتحي أمين حسين ، بتذكرة سفر (كويت — باريس — كويت) على متن الخطوط الجوية الفرنسية .

الارتقاء نحو الكمال
DAIHATSU
دايهاتسو شارمنت LGX
١٩٨٤

الوان جذابة

عادي وأتوماتيك
شركة الزياني للتجارة
الشويخ - جانب الأليان الدنماركية
تلفون : ٨٣٣٤٧٨ - ٨٣٣٥١٤

العقارات بأنواعها
للاستثمار والسكن
قبرص
مصر - فرنسا
اسبانيا - سويسرا
شركة الصوان

يعلن
كراج الكترا
عن تبديل جير امريكي حجم ٣٥٠/٤٠٠ مجددا لسيارات جنرال موتورز
راكب على السيارة خلال ساعتين
١٢٠ دينار وكفالة ٨ شهور.
الشويخ خلف الانترناشنال تريدنج اند كونتراكتنج ت ٨١٣٣٢٦
● ملاحظة :
يقوم الكراج بسحب السيارة بدون مقابل

رئيس محكمة أمن الدولة لـ القبس

لم نحدد موعداً لمحاكمة المتهمين بقضية المتفجرات

كتب حسن ملك :

نفى رئيس محكمة أمن الدولة رئيس المحكمة الكلية المستشار غازي عبيد السمار في تصريح خاص لـ «القبس» وجود أي تنسيق بين محكمة أمن الدولة وأي جهة حكومية فيما يتعلق بقضية التفجيرات التي تعرضت لها البلاد اخيرا .

وقال السيد السمار ان محكمة امن الدولة مستقلة استقلالا تاما .

وعن موعد محاكمة المتهمين بقضايا التفجيرات قال ان هذه القضية سابقة لاوانها وسوف يتم التشاور مع اعضاء المحكمة بهذا الخصوص .

وبعد التداول والاطلاع على اوراق القضية ستحدد موعد المحاكمة وتقرر فيما اذا ستكون هذه المحاكمة سرية او علانية وذلك وفقا لما تقتضيه المصلحة العامة .

وفي ما يتعلق باجتماعات لجنة الخبراء القانونيين والتي عقدت في الرياض اخيرا قال السيد السمار : لقد ناقشت اللجنة المواضيع التالية :

● امكانية الاستفادة من المعهد العالي للقضاء بالمملكة العربية السعودية .

● اعداد مشروع لانشاء مركز للتحكيم التجاري لدول مجلس التعاون الخليجي .

● امكانية وضع اتفاقيات بين دول المجلس كاتفاقية الاعلانات والانابة القضائية .

● امكانية وضع نظام قضائي موحد تتماثل فيه درجات التقاضي .

واضاف قائلا : وبعد استعراض هذه الموضوعات فقد توصل المجتمعون فيما يتعلق بوضع نظام قضائي موحد تتماثل فيه الدرجة القضائية ، انه نظرا لاختلاف القوانين والانظمة في مجلس التعاون ونظرا لوجود مشروع لتشكيل لجنة لتقنين الشريعة الاسلامية فان هذه اللجنة هي الجهة المكلفة في بحث امكانية وضع نظام قضائي موحد .

اما بالنسبة للاستفادة من المعهد العالي القضائي بالمملكة العربية السعودية فقد حث المجتمعون المسؤولين بجامعة محمد بن سعود الاسلامية على الاسراع في تنفيذ خطط الجامعة باحداث دورات في القضاء والضبط القضائي والمرافعات وغيرها لمن يريد التدريب ورفع المستوى العلمي .

وبخصوص مركز للتحكيم التجاري بين دول مجلس التعاون الخليجي قدمت البحرين مشروعا لهذا الغرض بالاضافة الى مشروع مقدم من الامانة العامة تضمن ملاحظات بعض الدول الاعضاء . وقد أوصى المجتمعون بضرورة الاجتماع مرة ثانية قبل اجتماع وزراء العدل بمجلس التعاون وذلك لتدوين صيغة موحدة لمشروع التحكيم لعرضه على اجتماعات وزراء العدل .

واضاف السمار : اما موضوع الانابة وتنفيذ الاحكام فانه نظرا لان اتفاقية الرياض العربية للتعاون القضائي قد وقعت من قبل وزراء العدل العرب ومن بينهم وزراء العدل بمجلس التعاون فقد أوصت لجنة الخبراء بالاكتفاء بما جاء في هذه الاتفاقية حيث ان الاتفاقية قد عالجت موضوع الاعلانات والانابة وتنفيذ الاحكام . وذلك بينما للازدواجية في هذا المجال مع التاكيد على حق كل دولة بتقديم مقترحات جديدة من شأنها أن تزيد من التعاون بهذا الخصوص.

● غازي عبيد السمار

د. عمر محيي الدين :

مطلوب اعادة بناء وتنظيم قاعدة البيانات في الوطن العربي

د. عمر محيي الدين

بدأ المعهد العربي للتخطيط مساء امس حلقته النقاشية السنوية السابعة التي جاءت لاستكمال تقييم التجارب التخطيطية في الوطن العربي بين الواقع والممكن .

الدكتور عمر محيي الدين الاستاذ بقسم الاقتصاد بكلية التجارة والعلوم السياسية في جامعة الكويت التي محاضرة استهل فيها الحلقة النقاشية تحدث فيها عن « البعد الاستراتيجي والبناء الفني لخطط التنمية في الاقطار العربية » تحدث فيها عن طبيعة الفكر التنموي الذي حكم صياغة الخطط القطرية والسمات الفنية المشتركة لهذه الخطط القطرية .

وتحدث عن تأثير قاعدة البيانات من حيث مدى شمولها ونوعيتها في صياغة هذه الخطط الاقليمية وفي اختيار النماذج القياسية التي تستند اليها.

ودعا الى اعادة بناء وتنظيم قاعدة البيانات لا سيما التي تتصل بالحسابات القومية في شكل مصفوفة الحسابات الاجتماعية لخدمة بناء الخطط القومية بحيث تستند اليها النماذج التخطيطية في صياغتها .

هذا وستشارك عدد من الخبراء من مختلف الاقطار العربية في هذه الحلقة النقاشية التي تعد نشاطا ثقافيا للمعهد العربي للتخطيط.

للبيع
عدد ٢ محل بمساحة ٢٢م٢ و٥٦م٢ بمركز الدولية التجاري ، خلف مبنى الخطوط الجوية الكويتية ، طابق الميزانين وباسعار مناسبة /
الاتصال/ت ٤٢٤٧١٧ صباحاً - ٢٤٥٢٠٧٢ مساءً

للبيع
مكتب دور أرضي
يصلح محل أو لأي عمل آخر
بمنطقة الري / خلف
مؤسسة مصطفى كرم
تلفون ٧١٧٧١٩

الاستقبالات الرسمية

سمو الامير

استقبل سمو امير البلاد صباح امس سمو ولي العهد رئيس مجلس الوزراء الشيخ سعد العبد الله ونائب رئيس مجلس الوزراء وزير الخارجية وزير الاعلام الشيخ صباح الاحمد الجابر ووزير الصحة العامة وزير التخطيط الدكتور عبد الرحمن عبد الله العوضي ووزير التربية الدكتور يعقوب يوسف الغنيم ووزير النفط وزير المالية الشيخ علي الخليفة العذبي .

ولي العهد

استقبل سمو ولي العهد رئيس مجلس الوزراء الشيخ سعد العبد الله في مكتبه برئاسة مجلس الوزراء امس كلا من نائب رئيس الوزراء وزير الخارجية وزير الاعلام الشيخ صباح الاحمد ووزير الدولة لشؤون مجلس الوزراء الاستاذ عبد العزيز حسين والسيد حمود يوسف القصف .

وزير الدفاع يستقبل وفد مجلس التعاون العسكري

● الشيخ سالم الصباح

استقبل وزير الدفاع الشيخ سالم الصباح بمكتبه بالوزارة في الساعة الثامنة والنصف صباح امس وفود الكليات العسكرية لدول مجلس التعاون .

كما زار الوفد في وقت لاحق رئيس الاركان العامة اللواء عبد الله فراج الغانم .

كما اجرى الوفد الزائر جولة استطلاعية في الكلية العسكرية، حيث استمع الى شرح مفصل عن طبيعة سير العمل بالكلية ، واطلع على الانظمة التدريبية المتبعة فيها . وقد استقبل الوفد في الكلية مديرها الذي رافقه في الجولة داخل اقسام الكلية.

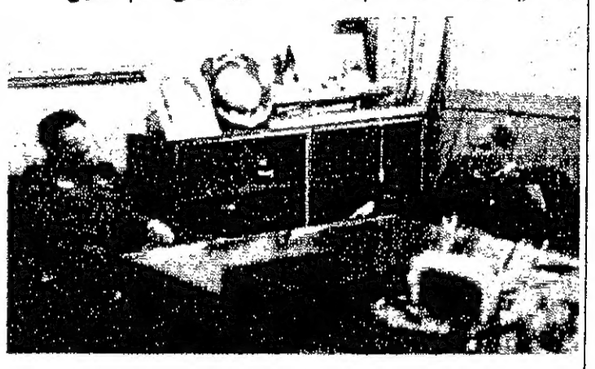
● رئيس الاركان والوفد الزائر

الزميلة « الطليعة » تستأنف صدورها

اصدر نائب رئيس الوزراء وزير الخارجية وزير الاعلام الشيخ صباح الاحمد الجابر امس قرارا باستئناف صدور مجلة الطليعة.

وقد تلقت المجلة خطابا من وكيل وزارة الاعلام الشيخ ناصر محمد الاحمد يفيد بان نائب رئيس الوزراء وزير الخارجية وزير الاعلام قد وافق على استئناف صدور المجلة والاكتفاء بمدة الوقف التي انقضت حتى الان وان بامكان المجلة الصدور حسب موعدها المعتاد اعتبارا من الاربعاء المقبل .

وكانت وزارة الاعلام قد اوقفت مجلة الطليعة لنشرها مقالا اعتبر مخالفا لقانون المطبوعات في عددها الاخير.

حل المجلس البلدي والدعوة لانتخاب مجلس جديد

نشر في عدد الجريدة الرسمية الصادر اليوم مرسوم بحل المجلس البلدي اعتبارا من اول يناير ٨٤ ، ودعوة الناخبين لانتخاب اعضاء المجلس في الدوائر العشر المبينة في القانون رقم ٢٤ لسنة ٨١ وذلك يوم الاربعاء الموافق ١٧ يناير المقبل.

اجتماعات دورية لثلاث لجان برلمانية اليوم

● لجنة الشؤون الخارجية تبحث تعديل قانون هيئة الجنوب والخليج العربي

تعقد ثلاث لجان برلمانية بمجلس الامة اجتماعاتها العادية صباح اليوم لمناقشة وبحث الموضوعات المدرجة على جداول اعمالها .

وستبحث لجنة الشؤون الخارجية في اجتماعها برئاسة النائب جاسم حمد الصقر التقرير الـ ١٦ للجنة الشؤون التشريعية والقانونية عن الاقتراح بمشروع القانون المقدم من بعض الاعضاء بشأن تعديل القانون رقم ٦٣/٦٦ بانشاء الهيئة العامة للجنوب والخليج العربي بحيث تشمل مشاريع الهيئة الدول الاسلامية .

بالاضافة الى اقتراح برغبة مقدم من بعض الاعضاء في شأن تحسين أوضاع الكويتيين العاملين في السفارات الكويتية على اختلاف مناصبهم .

وتواصل لجنة الشؤون المالية والاقتصادية في اجتماعها برئاسة النائب جاسم محمد الخرافي بحث مشروع القانون المقدم من الحكومة باعتماد الحساب الختامي للادارة المالية للسنة ٨١ — ٨٢ عن الجهات التالية : الحرس الوطني ، وزارة العدل ووزارة الاسكان .

كما تبحث لجنة الشؤون الصحية والاجتماعية في اجتماعها عددا من الاقتراحات برغبة بالاضافة الى ثلاثة اقتراحات بمشروعات قوانين مقدمة من النواب في شأن تعديل بعض احكام المرسوم بالقانون رقم ٢٢ — ٧٨ في شأن المساعدات العامة ومشروع بقانون في شأن تعديل بعض احكام القانون رقم ٢٤ — ٧٩ في شأن الجمعيات التعاونية .

وزير التخطيط عضوا بمجلس الخدمة المدنية

صدر مرسوم بتعيين وزير التخطيط عضوا بمجلس الخدمة المدنية .

الجالية الاسلامية باستراليا تستنكر حوادث التفجير

تلقى وكيل وزارة الاوقاف والشؤون الاسلامية محمد ناصر الحمضان امس برقية من السكرتير العام للجمعية الاسلامية في فيكتوريا باستراليا يعرب فيها عن استنكار الجالية الاسلامية في فكتوريا للاعمال غير الانسانية التي حدثت في الكويت .

كما اعرب السكرتير العام عن وقوف الجالية الاسلامية الصادق الى جانب الشعب الكويتي.

مساعٍ لتوحيد الفصائل الارترية

عقد وفدان من جبهتين ارتريتين اجتماعا على مستوى قيادي لتوحيد الفصائل الارترية وتحقيق وحدة وطنية شاملة ، وقد صدر عن هذا الاجتماع البيان التالي :

في اطار المساعي المخلصة لتحقيق الوحدة الوطنية الارترية ، واستكمالا للقاء الذي تم في مقديشو في نوفمبر ١٩٨٣ بين ممثلي الجبهة الشعبية لتحرير ارتريا وقوات التحرير الشعبية لجبهة التحرير الارترية ، عقد لقاء اخوي بين وفدين من التنظيمين برئاسة كل من المناضل اسياس افورقي ، الامين العام المساعد للجبهة الشعبية، والمناضل عثمان صالح سبي ، رئيس المجلس المركزي لقوات التحرير الشعبية .

وقد استعرض الجانبان وبصورة تفصيلية ومكثفة كافة الجوانب المتعلقة بوحدة الفصائل الارترية بحيث تتحقق وحدة وطنية شاملة كما استعرضا مجالات التنسيق بين التنظيمين في المرحلة الراهنة ، وقررا تشكيل لجنة عليا مشتركة لتنفيذ هذا الامر ، كما اتفقا من حيث المبدأ على ضرورة لقاء شامل بين كافة الفصائل الارترية.

واتفقا ايضا على لقاء اخر لاتخاذ قرارات مهمة فيما تم استعراضه لصالح الوحدة الوطنية الشاملة .

ويؤكد الطرفان اقتناعهما التام بضرورة السعي لتحقيق الوحدة الوطنية الشاملة كما يناشدان كافة الفصائل الارترية والدول العربية الشقيقة تكثيف الجهد لخلق المناخ الملائم لانجاح مساعي الوحدة الشاملة .

ويعبر الوفدان عن شكرهما العميق لكل من قدم ويقدم المساندة المادية والسياسية للثورة الارترية وفي مقدمة هؤلاء المملكة العربية السعودية وجمهورية السودان الديمقراطية لوقفهما المؤازر للقضية الارترية .

هجمات أرترية على القوات الاثيوبية

قال بلاغ عسكري لجبهة التحرير الارتري ان وحدات من قوات التحرير الشعبية شنت هجوما في مطلع الاسبوع الماضي على القوات الاثيوبية في مدينة ام حجر الواقعة على نهر سنيت « عطبرة » .

وذكر البلاغ الذي اصدره المكتب العسكري لقوات التحرير الشعبية لجبهة التحرير الارترية في الكويت ان الهجوم الذي شنته وحدات قوات التحرير الشعبية على القوات الاثيوبية يوم السبت الماضي اسفر عن مقتل ٢١ جنديا اثيوبيا واسر ١٧ جنديا اخرا بالاضافة الى بعض الجرحى .

واستولى الثوار على ١٥ رشاشا وكميات من الذخائر والتجهيزات العسكرية ، كما دمروا محطة ارسال لاسلكية في مقر الحاكم العسكري الاثيوبي ودمروا السجن ومحطة كهرباء واستولوا على ثلاث ماكينات حرث .

واضاف البلاغ ان وحدات اخرى من قوات التحرير الارترية تصدت لقوات نجدة اثيوبية حاولت عبور الجسر الذي يربط ام حجر بمدينة العومرة الاثيوبية واجبرتها على العودة .

تدفئة سريعة .. نظافة تامة .. سلامة مطلقة
تلك هي تدفئة ناشيونال
نعرض لكم أفضل وحدات التدفئة الخاصة بالمنزل أو المكتب . لأولئك الذين يفضلون التدفئة الكهربائية، نوفر نوعين بتصميم علمي دقيق: أفقي ورأسي، وهناك نماذج أخرى تشتمل على مراوح دائرية للاسراع بمزج الحرارة بهواء الغرفة البارد .
أما دفايات الغاز فهي جذابة واقتصادية . وفي أي من النوعين أنت تحصل على تدفئة قوية ، حتى لأكبر الغرف .
إنها طريقة ناشيونال المعهودة الخاصة بالتدفئة

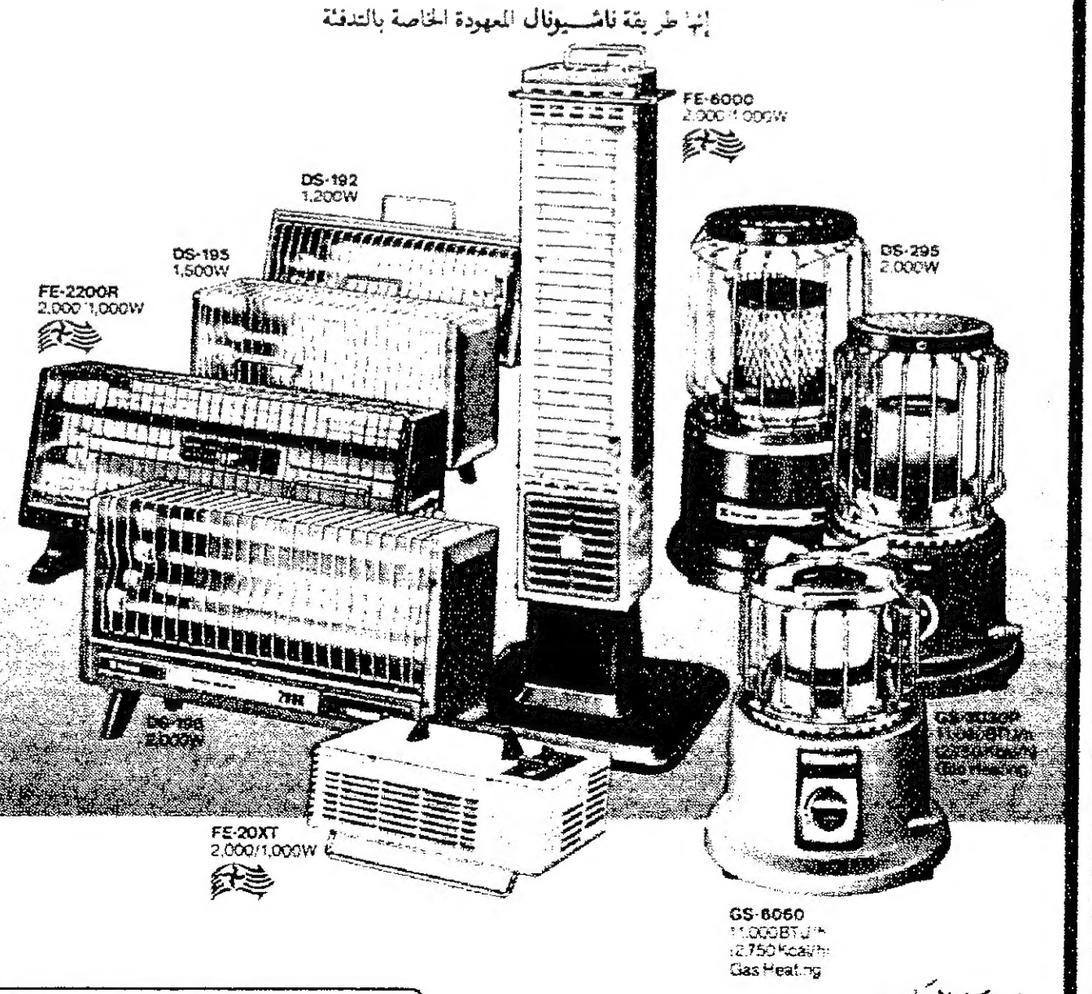

الوكيل العام :
عيسى حسين اليوسفي
عمارة مرحرة الخليج / ت ٤١٠٨٨٠ - ٤٣٤٩٩٨ - ٤٣٤٠٣٣
National ناشيونال

خبيرة التجميل
من
كريستيان ديور
باريس
Christian Dior
تقدم تشكيلة جديدة من
مستحضرات العناية بالبشرة
إثيك Ethique.
لدى: صيدلية صحاري - تليفون ٦١١٤٠٤
إبتداء من ٢٤ ديسمبر ولغاية ٢٩ ديسمبر ١٩٨٣
كما يسر خبيرة التجميل من كريستيان ديور تقديم إستشارتها بشأن مكياجك والعناية ببشرتك

في جلسة استثنائية للمجلس البلدي ترأسها العدساني

مناقشة المخطط الهيكلي والمراكز الإدارية والتجارية في منطقتي الفروانية وخيطان

مخطط الفروانية يصلح لعشر سنوات وفيه مجال لزيادة عدد المدارس والمساجد

كتب انطون بارا :

ناقش المجلس البلدي المخطط الهيكلي لمنطقتي الفروانية وخيطان ، واطلع على اراء الاعضاء في التنظيم ونظام البناء ، كما استمع الى رد مدير ادارة البناء في البلدية .

وكان المجلس البلدي قد عقد جلسة استثنائية برئاسة السيد عبد العزيز العدساني لمناقشة تخطيط الفروانية وخيطان ، وذلك قبل جلسة واحدة من اختتام جلسات الدورة المقررة غدا الاثنين .

الفروانية وخيطان

وقد بدأ الاعضاء بمناقشة موضوع الفروانية وخيطان فقال الجبري :

● الحديث حول نظام البناء يطول، والمناقشة تمتد فيه ، لذا اطلب تأجيل الحديث فيه كي نتناوله بالشكل اللائق .

● بوردن : لا يمكننا انجازه الان بسبب كون هذه الجلسة هي قبل الاخيرة ، والنظام يراد له دراسة لذا فمن المناسب اعادته الى المجلس المقبل .

● الجمعة : نحن مدعوون الى جلسة خاصة .. ولننجز ما نقدر عليه .

نظام كامل

● الميلم : انا ضد التأجيل وارى ان نمضي فيه .

● الجبري : نحن نريد الخروج بنظام كامل وانا لا اعتراض لدي .

● المعوشرجي : ندرس الفروانية وخيطان وبقية الوقت نخصصه لنظام البناء .

● الحجرف : نبحث خيطان والفروانية ونكمل جلستنا بنظام البناء .

خطة التنظيم

● الحساوي : المذكرة الخاصة بتنظيم خيطان والفروانية تضمنت خطة التنظيم للمنطقة والاقتراحات للاستخدامات كالمدارس والخدمات الاخرى والتصميم التفصيلي للمراكز في خيطان والفروانية .

واجهات تجارية

● الميلم : حول الفروانية هناك عقارات ، والمستشار عمل ٨ شهور وفي التعديل كانت له وجهة نظر خاصة بالواجهات التجارية حيث اشار الى ايقاف عمل الواجهات ، فلماذا لم يوقفها في بدء دراسته ولماذا تركها الى حين اكتمال البناء ؟

● الجمعة : نريد التفاصيل من نائب رئيس المهندسين كي نناقشها.

استملاكات

واشار نائب رئيس المهندسين الى حدود التنظيم والطرق المستحدثة وتحدث حول الاستملاكات والمركز التجاري والاداري . وقال ان التغيير بالنسبة للفروانية شمل السكن والطرقات ، والمخطط يطلح لمدة عشر سنوات ، وفيه زيادة بعدد المدارس والاستملاكات عند تقاطعات ذوي الدخل المحدود .

عقدة الخبراء

● الجبري : التنظيم لم يأت بشيء جديد وقد تحدثنا عن المناسيب وطلبنا اشراك الشباب الكويتي في اعمال التنظيم اذ لدينا عقدة الخبراء ، وبالنسبة لموضوع خيطان فهو مقرر منذ عام ٦٣ في المجلس وقد أوقفت الدراسة ، وفي التقرير الحالي هناك اشياء كثيرة معادة ولا جديد فيها ، وهناك بعض الناس يريدون استغلال عقاراتهم والمستشار أوقف استغلال العقارات ، وهكذا فان المستشار اكل فلوسنا بحجة التنظيم أما توصية اللجنة فكانت لاعادة الدراسة ، نحن نريد دراسة جدية وامامنا ليس دراسة بل مخططات ملونة وضعها المستشار ، وليس لدينا اعتراض سوى على ذوي الدخل المحدود ، المركزي التجاري الجنوبي ارادة بيت التمويل ونحن نطلب اجراء دراسة على الطبيعة .

حسب البيئة

● السلمان : المراكز التجارية يراد استعجال قيامها ونريدها حسب بيئتنا ، ومن الضروري أن يكون هناك مهندسون كويتيون لوضع هذه المواصفات التي يجهلها المستشار .

البدائل

● المخيزيم : هناك بعض التراخي حيث ان هناك مراكز تجارية يقيمها الافراد وفق تراخيص البلدية ويناجاون فيما بعد بطلب نقل مراكزهم ، ونرجو اعادة تنظيم القطعة بعد توفير البدائل للاستملاك ونتمنى ان نختصر في عمليات الاستملاكات .

عدد السكان

● المعوشرجي : لقد فوجيء المستشار بان عدد السكان في المنطقة كان يفوق تصوره وعلى هذا الاساس اخبرناه بان ينظم على ضوء الكثافة السكانية الحالية، واقترح هو تقليص المركز الاداري وجعله في اضيق نطاق في الفروانية وخيطان ،وبالنسبة للفروانية فقد تم تعديل ثلاثة شوارع وباعتقادي ان النقاط التي اثارها المستشار وطلب تعديلها تخدم المنطقة والتنظيم على حد سواء .

الى التجاري

● بوردن : بالنسبة للفروانية لا اعتراض عندي عليها بل اعتراضي على بيوت ذوي الدخل المحدود لان بعضها حول الى التجاري ، والمستشار لم يأت على ذكر ستة عقارات منها ، والمجلس أعطى الجميع حقه واكمل وثائق الجميع ويجب أن يمنحوا واجهات تجارية لانها لن تؤثر على المنطقة بل تحسن وضع اصحابها بدلا من تثمين بيوتهم ، وقد أصدر للبعض تراخيص وقاموا بالبناء ، وتضرروا من جراء ذلك . وهكذا فان خيطان مظلومة ، فلم لا نشجع القطاع الخاص ونسلمه امر المراكز التجارية ونرى كيف ستعمل هذه المراكز في وقت قياسي .

اعادة

● الميلم : اعتراضي ليس على المنطقة بل على التنظيم الحاصل في البلد ، الاموال تهدر دون طائل وكل اربع سنوات نعيد التنظيم ، وهناك رخص صدرت لمواطنين وقد فوجئوا بان المنطقة تحت التنظيم ، لقد قلنا أكثر من مرة بضرورة ايقاف الترخيص بمنطقة خيطان لوقوعها تحت التنظيم العام ..

تطعيم الهندسة

● اللهيب : ارى أن اغلب التنظيم ارتجالي ودون دراسة وارى ضرورة تطعيم عمليات التنظيم بمهندسين كويتيين .

● المطوع : التنظيم يجب ان ينبع من أبناء هذا البلد ، وقد طلبنا أكثر من مرة تكوين فريق عمل كويتي لعمليات التخطيط في جميع المستويات وقد آن الوقت لاشراكهم في العمل ، ولدينا شباب مقتدر واع وملم بكل أمور البلد ، وعلينا تشجيع المكاتب الكويتية بعد معرفة العاملين فيها ، ولا يمنع دمج اكثر من مكتب في عمليات التنظيم ، نحن محتاجون للخبرة الكويتية ،ونريد التخطيط لامد طويل ، كما نحتاج الى جلسة تامل لوضع التصورات الواضحة لاشراك المكاتب الهندسية الكويتية كي لا تتكرر اعادة التنظيم ، نحن قد نخلق منطقة جديدة لكن دون جدوى .

شوط بعيد

● المشري : التنظيم في الفروانية له وجهة نظر عند كل مستشار ، لان المنطقة ماهولة وكي لا نتاخر يمكن

● خالد بوردن

● سامي المشري

● عبد اللطيف اللهيب

جميع مشاريعنا في المراكز تقوم بها مكاتب كويتية وفي الاعمال الكبيرة نستعين بالاجانب بالاضافة الى مكتب كويتي ، والمستشار هذا جيد وله دراسة في حولي قام بها ويرافقه بعض المختصين ولا ينكر الانسان المجهود الذي تم،وبالنسبة للمهندسين الكويتيين فليس لدينا جهاز كامل . ونحن نعمل الان لان يكون مهندس كويتي بين المهندسين المعينين من البلدية . أما بالنسبة للتنظيم مرة واحدة فهذا صعب لان التنظيم لفترة محددة والتنظيم يتغير لان فيه مستجدات وقرارات وبالتالي فان التنظيم يتغير ،الكثافة وعدد الناس وعدد السيارات وهذا كله يغير بالنظام . المناطق النموذجية لم تتغير لكن في المستقبل قد تتغير ويلزمها شوارع ومساجد ومدارس لكن وهذا كله يستدعي تغيير التنظيم.

المدراء فقط

● الجبري : الذي نريده نواة مهندسين كويتيين للخروج الى المشاريع والتنظيم . وهذا لا يتم الا من القاعدة، وفي التنظيم المدراء كويتيون أما ونسب المحلات تزيد ، والتعديلات تحصل والتنظيم يتم المجلس.

وفيما يتعلق بالمركز الاداري والتجاري في خيطان والفروانية فان الاخوان يقولون لم يأتنا شيء فماذا نناقش ؟ المهم أن نعمل منطقة تنظيمية دون اللجوء الى التعديل مرة اخرى .

سكان المستقبل

● المشري : حتى الان لم ندخل في صلب الموضوع . أول موضوع مهم في التخطيط الهيكلي هو تعداد السكان للمستقبل هل سكان خيطان والفروانية ٢٤٠ الف . والمستشار قال ان هذا الرقم يجب أن تبنى عليه الدراسة . وهذا ما يجب دراسته . ثم نأتي لموضوع الطرق ، توسعتها كثافتها امتدادها ، ثم كثافات الابنية .ويجب ترك منطقة للسكن النموذجي تكون بعيدة عن الاستثماري . والمستشار لم يعرض موضوع المركز الاداري وقد درسناه معه . ويجب تتويج دورتنا بحل لموضوع خيطان والفروانية .

اساسيات

● المطوع : قبل التطرق لنظام البناء فهناك اساسيات لا بد من اخذها بالاعتبار . وهي الماء والكهرباء ولا بد لهذا النظام من ذلك . وأيضا مواقف السيارات كمرحلة مستقبلية،ثم الواجهات وتنسيق المباني أما التفاصيل فلك لها كلام اخر ،والمفروض ان ينظر المجلس البلدي بسياسة عامة ويكون له توجهات مستقبلية .

وانتقل المجلس بعد ذلك الى مناقشة قانون البناء حيث بدأ مناقشة بند البناء الشرقي حيث اوضح مدير ادارة البناء المهندس احمد الغانم ان البلدية لن تستحدث في اي مناطق قسائم سكن شرقي جديدة وان القانون يعالج المناطق المخصصة للسكن الشرقي حاليا.

كما ناقش المجلس بند البناء الخاص بالقسائم الاستثمارية بواجهات تجارية خارج المدينة حيث اكد البند على اهمية توفير مواقف سيارات .

وقرر المجلس استكمال مناقشة قانون البناء في المجلس المقبل نظرا لان جلسة الاثنين المقبل تعتبر اخر جلسة له في دورته الحالية حيث ستتم انتخابات المجلس الجديد خلال شهر يناير المقبل .

● نقاش حار حول عقدة الخبراء والكوادر الهندسية الكويتية

● المطالبة بدراسة نابعة من صميم احتياجات المنطقتين واستعجال بعض المشاريع

● عبد العزيز العدساني

● محمد صقر المعوشرجي

● عبد العزيز المطوع

● احمد الغانم

● محمد المخيزيم

● فهد الحساوي

● فهد الجبري

● حسن السلمان

● هيف الحجرف

● احمد الميلم

العاملون بينهم فهؤلاء غير كويتيين . والمستشار ٩٠ بالمائة من دراساته للمناطق التجارية والادارية في حين تحصل المناطق على نسبة ١٠ بالمائة من مجهود المستشار.

كوادر

● المطوع : الموضوع اثير مندسنتين والفكرة هي في ايجاد شباب كويتي قادر على دراسة المناطق، واذا وجدنا الكفاءات الكويتية من الممكن تصدير هذه الخبرة الى دول الخليج العربي والبلدية لم تنجح في اعداد كوادر كويتية ، في السالمية وحولي واجهتنا المشكلة نفسها ، وبعض المكاتب الهندسية ترحب بتدريب الكوادر وعملية التنظيم مستمرة . واذا كان لدى الاخوان في التنظيم تحفظات فلا يجب تحميل ذلك للمجلس البلدي.

افكار

قصة قصيرة !

لم يغمض له جفن والنوم يستعيل ! انه حزين جدا ! ويائس جدا ! رغم سكون الليل وهدوئه ، الا ان ضجيجا هائلا يسيطر على عقله ، ويملأ كل مشاعره واحاسيسه ! يسال نفسه عن هذا الضجيج ..! يحاول ان يحدد مداه ويحاول ان يتعرف على هذه الزوبعة ، لكن كل محاولاته تفشل ، يتصور انه لا يفقه شيئا مما يحدث في هذا الكوكب ! يتصور ان الغموض يكتنف حياته ومسيرته ! يشعر بعبثية الحياة أو عبثية حياته على الاقل ! يسال نفسه .. ماذا يعرف عن العالم ..؟ ويجيب لا شيء اطلاقا ..؟ نعم انه لا يفهم حتى متطلبات عقله وجسده ! لكنه لا يقف عن التساؤل ولا يكف عن التفكير ! لعل المسألة وقتية ؟ لكنه سرعان ما يتدارك انه لم يذق طعما للنوم منذ اسابيع ! فقد جدوى وجدية القراءة والاطلاع على الكتب والمجلات او بمعنى أدق فقد الخلاص من هذا الصمام ، ومن حالة الحزن والحيرة ! اذن ليعود الى التأمل لعله يجد شيئا يعيد اليه توازنه ! لكن ماذا يتأمل ؟ لم يعد هناك مدعاة للتأمل ، لا توجد لذة للتأمل مطلقا ، على العكس سوف يتضاعف الضجيج في راسه من جراء هذا التأمل الكريه !! كل الايام قاتمة سوداء ، كل الليالي سخيفة وفارغة ومتعبة ، لم يعد هناك مخرج او خلاص اذن هي النهاية !؟ ويسأل هل هذا معقول ؟ بعد هذا العمر من الاطلاع والخبرة والمعرفة والعلم !؟ ويجيب ، وهل هذه الخبرة والمعرفة والعلم اخرجوه من محنته ؟ وهل التأمل والدراية خلصاه مما يعانيه من الحزن والسأم ؟ ويستقفر وينظر الى جدران منزله لكنه يظل مجلقا فاغرا فمه حتى الصباح !!؟

جاسم حبيب

في اجتماع لجنة الطرز المعمارية التابعة للجنة التخطيط الشامل

المطالبة بانشاء مركز قومي لصيانة المدن التاريخية

طالب السيد ابراهيم شيوخ مدير مشروع صيانة مدينة القيروان في تونس باقامة مركز للعمارة العربية الاسلامية، وبانشاء مركز قومي لصيانة المدن التاريخية .

الدكتور طالب ضياء الدين الرفاعي طالب بان يكون المنهج العلمي لا العاطفي هو التخطيط المناسب لحل مشاكل العمارة العربية .

جاء ذلك في اجتماع لجنة « الطرز المعمارية » التابعة للجنة التخطيط الشامل للثقافة العربية في اجتماع لها امس .

الاجتماع الذي بدأ برئاسة الدكتور شاكر مصطفى أمين عام لجنة التخطيط الشامل للثقافة العربية دار حول ورقتي عمل مقدمتين من كل من الدكتور الرفاعي والسيد شيوخ حول التخطيط المستقبلي للطرز العربية .

حضر الاجتماع الذي كان في مقر اللجنة بمجلس الوزراء كل من د. عبد الباقي ابراهيم والمهندس عبد العزيز الدولاتي ، وكل من المهندس احمد زكريا الانصاري ، احمد الغانم، بدر القبندي ، بدر السالم ، وحامد شعيب ، وسامي البدر ، وسلوى الكيلاني ، وطالب الطاهر ، وعدنان نعنوع ، وغالب شهاب الدين،وفيصل الطاحوس ، ومحمد علي عز الدين ، وموسى الصراف .

فن العمارة تعبير عن ثقافة الشعوب

● شيوخ بدأ الحديث بالقول : ان فن العمارة لا يزال اهم تعبير عن ثقافة الشعوب ، بما يمثله من اسلوب تناول الاشكال ، والربط بينها وبين الوظائف الاجتماعية والروحية والجمالية ، وطرق تطويع المواد الاساسية للبناء ، وايجاد المطابقة بينها وبين الظروف الطبيعية للبيئة .

وقال انه في هذه الوجهة تتداخل جهود الشعوب والحضارات عبر العصور ، وينتج عن هذا التداخل في الامم ذات القوى الخلاقة تلاقح وتطوير واستصفاء للتقاليد والانماط المعمارية ذات القيمة الباقية .

واشار الى ان معرفتنا عن عمارة عربية شمالية سابقة عن الاسلام لا تسمح باي تصور واضح ، وقد اثرت الصورة التي قدمها ابن خلدون في الربط بين العرب والبداوة في تزكية هذا الفراغ وتبريره . وربما تطورت معارفنا مستقبلا بفضل الاهتمام الذي تبديه بعض جامعات الجزيرة العربية في تعديل الصورة ، بالاضافة للوثائق المتنوعة التي يمكن ان تقدمها عمارة جنوب الجزيرة العربية ،والتي لم تدرس دراسة متكاملة لهذا الهدف ، ولم يتعرف عليها الباحثون الا متاخرا.

وذكر أن ما نسميه بالعمارة العربية تجاوزا ، نشأ بفضل الظاهرة الاسلامية ، التي أعادت سبك الشعوب التي طرقها الاسلام ،ورفعت بينها الحواجز التاريخية القديمة ، فهيأ ذلك لمرور المؤثرات الفنية للحضارات الكبرى التي كانت تقوم بالمناطق المفتوحة ، وبخاصة تراث فارس وبيزنطه وما استودع فيهما من تقاليد الامم القديمة ، بالاضافة للتقاليد المعمارية والفنية محدودة الانتشار ، والتي لم تدعمها سيادة شعوبها فتروج لها خارج رقعتها من ذلك : تقاليد المدرسة البيزنطية القبطية ، وتقاليد بلاد البربر في افريقيا الشمالية .

وتحدث عن الصيغ العربية الاسلامية للطرز المعمارية في عصورها المختلفة وخصائصها وصولا الى المدينة الحديثة . وقال ان بقايا المدينة العربية تواجه مشاكل شتى تمتحن فيها اخر مقوماتها وطاقاتها، وتتعرض لغارات ابادة تستهدف كل قيمها ورموزها.

الحل

وفي نهاية كلمته قال ان الحل يكمن في اقامة مركز للعمارة العربية الاسلامية : يعمل على مرحلتين ، يحقق في أولاهما الاهداف التالية :

تجميع وثائق مواد العمارة العربية الاسلامية في كل العصور والمناطق، وتوفير وثائقها .

— تحليل العناصر المختلفة لهذه العمارة من خلال النماذج المتتالية.

— تلمس حركات الابداع المعماري وضبط خصائصها .

— دراسة مواد البناء وطرقه المختلفة وتحليل التجارب البيئية الموثقة .

— رعاية البحوث الخاصة بهذه القضايا ذات الصفة الجزئية أو التركيبية .

— بحث الاشكال والاحجام والنسب الجمالية .

— التصنيف الزخرفي ذا العلاقة المتحدة بالمعمار .

— الكشف عن الحلول المعمارية المتفردة من خلال الوثائق التاريخية

— تشجيع البحوث التي تتناول هذه الاصول برؤية معمارية معاصرة.

— وضع مدونات تحليلية تاريخية للطرز والاساليب توضح جماليتها ووظيفتها وتسمح بالاشتقاق والاستلهام.

— استقطاب الكفايات المتصلة بهذه القضايا من مهندسين ومؤرخي عمارة وما اليهم .

— تكثيف نشر المدونات والالبومات والبحوث واصدار مجلة متخصصة يعتمد عليها .

وفي الرحلة الثانية ، يباشر:

— مد الجسور بينه وبين اقسام الهندسة في الجامعات العربية .

— امكانية أن يتحول المركز الى معهد للبحث يقدم دبلوما عاليا لبحوث العمارة العربية الاسلامية .

— التوعية وعقد الندوات بالاسرة الهندسية القيادية ضمن خطة مدروسة.

ثانيا : انشاء مركز قومي لصيانة المدن التاريخية :

الحل الممكن لمواجهة العمل الميداني بكل مشكلاته وتنوع اختصاصاته ، ذلك أن الموضوع في اصله يتطلب عملا توثيقيا دقيقا عن أوضاع المدن ويسمح بتحقيق ملفات مستكملة تحدد الاوضاع والمشكلات ، ويمكن بما يعتمد عليه من معرفة بالخبراء العرب وغير العرب أن يوجه الخبرة المناسبة لتقديم الحلول العلمية ، والاسهام في عمليات الانقاذ والاشراف عليها وتوجيهها وأن يركز الاعلام الفني عربيا واسلاميا ودوليا حول مدن أكثر اهمية ودلالة ، لتحقيق الالتفاف حولها ، وجذب كل وسائل الدعم الممكنة للانقاذ والصيانة الشاملة ، ويستطيع هذا المركز أن يتولى نشر سلسلة من الابحاث الفنية عن فروع الصيانة ومواداها تيسيرا للمعرفة وتعميما وتوعية بموضوعات لم تؤلف بعد في عالمنا العربي . بالاضافة للاهتمام باقتراح قوانين الصيانة التي تقرها الدول .

سوف تضيف اقامة هذا المركز القومي اعباء جديدة على كاهل الدول العربية التي ستضعه في مستوى المسؤولية العربية المشتركة ، ولكن مردود ذلك في سد ثغرة من اكبر ثغرات بنائنا الحضاري سيتجاوز معنى العبء .

وقال ان عمل هذين المركزين عمل متكامل يحقق هدفا مشتركا هو صيانة واثراء المعمار العربي ، واعادة اعتباره والثقة فيه ، وتسجيله على انه جهد أمتنا الابداعي على مختلف العصور ، واستلهامه لتحقيق رؤية معاصرة من خلاله ، والابقاء على نماذجه المتمثلة في الاحياء والمدن القديمة الزاخرة بالروائع والايات .

تطوير العمارة العربية

● الدكتور الرفاعي تحدث عن الطرز المعمارية في الوطن العربي من منطلقات نظرية فاستعرض واقع الطرز المعمارية في البلاد العربية والعوامل المؤثرة فيها من أجل تحديد اسس تطوير العمارة العربية فقال :

ان عملية البحث عن الهوية المعمارية في المنطقة العربية بدأت نتيجة الاحساس المتزايد بالغربة في بيئتنا البنية التي تشكلت على مدى نصف القرن الماضي . فمع بداية هذا القرن كانت الغالبية العظمى من الطرز المعمارية في بيئتنا العربية تحكمها وتنتجها القوانين العضوية المحلية لكل منطقة من مناطق العالم العربي ، ولكن هذه الطرز المعمارية بدأت مع دخول الاستعمار الاوروبي، تتأثر بالاتجاهات المعمارية الاوروبية (خصوصا في المدن الكبرى والعواصم) حتى أنه في الخمسينات والستينات في هذا القرن اصبحت العمارة الاوروبية التي سميت بالحديثة ، هي العمارة « الرسمية » والاكثر انتشارا في عواصم ومدن الدول العربية شأنها في ذلك شأن معظم الدول النامية .

وفي ختام كلمته قال ان القيمة الحقيقية للعمارة التقليدية هي في الطريقة الخلاقة في التعامل مع مشاكل الواقع المحلي اجتماعيا واقتصاديا وجغرافيا ، والطراز الناتج هنا هو النتيجة المنطقية للتعامل مع مشاكل ذلك الواقع المحلي .

وقد يبدو هنا وكأنه لا توجد علاقة بين هذين النوعين من العمارة ، ولكن الدراسة الدقيقة لتاريخ ظهور وتطور اي طراز معماري يكشف بوضوح أن النوع الاول من العمارة يخرج من احشاء النوع الثاني الذي هو يشكل الاساس والارضية التي ينطلق منها النوع الاول الذي يتكون من خلال تطوره « طراز معماري مميز » يعبر بصدق عن واقع الامة وطموحاتها ويكتسب شرعيته ليصبح في أعلى حلقات تطوره رمزا حقيقيا للمجتمع في فترة زمنية محددة .

وهنا تبرز مشكلتنا مع الدعوة لاضفاء « الطابع العربي » على العمارة في البلاد العربية . فان هذه الدعوة هي غالبيتها تريد الوصول الى النوع الاول من العمارة متجاوزة النوع الثاني الذي هو الاساس في تكوين اي عمارة حقيقية تحل مشاكل الناس وبالتالي اي طراز ذي معنى حقيقي .

ان الدعوة الى اضفاء « الطابع العربي » في هذه المرحلة ، الحالية على الاقل ، ما زالت بغالبيتها تنظر الى الطابع العربي وكأنه قيمة مجردة مطلقة يمكن أن تضاف على اي مبنى بحيث يصبح المبنى « عربيا »... فتضاف الاقواس والاقبية والقباب والافنية على المباني فيصبح طرازها « عربيا » .

وقال : ان المشكلة في هذا التصور للطابع العربي هي انه لا يتعدى كونه رد فعل عاطفي بسبب سيطرة الطراز الاوروبي على بيئتنا البنية ، فخلط ما بين الشكل والمضمون واستعار اشكالا وقوالب تاريخية قيمتها الوحيدة هي معنوية وبالتالي عاطفية فقط .

واقترح بان يكون البديل الوحيد للتخطيط المستقبلي هو المنهج العلمي لا العاطفي ، وان التخطيط لاي طراز معماري عربي يجب ان يكون أولا وأساسا في التوجيه لحل المشاكل الاجتماعية والاقتصادية والوظيفية الحقيقية للمحليات المختلفة في الوطن العربي عن طريق توظيف جميع الامكانات الذاتية التقنية العلمية وبعقل مفتوح على انجازات المجتمعات العالمية . ان هذا التوجيه يجب أن يكون جريئا في تفاعله مع انجازات المجتمعات الاخرى ، وفي الوقت نفسه واعيا لمصلحته الذاتية وبالتالي قادرا على على تحديد الحاجات الحقيقية لهذا المجتمع في هذه المرحلة من تطوره ، وعندها فقط تتولى الظروف التي ينتج من خلالها « طراز معماري متميز » وقادر على الارتقاء الى مستوى الرمز المعبر عن طموحات وامال الامة .

وقال : ان المهمة الملقاة على عاتقنا أكبر بكثير من مجرد التفكير في الطرز المعمارية في اطارها المهني الضيق ، فالحلول الاساسية لمشاكل العمارة يجب أن يتم البحث عنها في اطارات ومجالات خارج الدائرة « المهنية » المعمارية .

واكد اننا عندما نتمكن من ان نرى الواقع الاجتماعي والاقتصادي كما هو وعلى حقيقته ونعمل بعد ذلك لتطوير هذا الواقع في اتجاه تحقيق اماني الامة وطموحاتها عندها فقط تتشكل لدينا بيئة بنية أصيلة هي بدورها تنتج تلقائيا الطرز المعمارية المميزة واعلانه لهذا العصر ولهذه الثقافة .

● جانب من الاجتماع

د. سلمان قطاية :

العرب هم أكبر أعداء تراثهم العلمي وحتى الآن لم يستفيدوا منه

● مؤتمر لتخليد ابن الجزار في ابريل بتونس لمناسبة ذكراه الالفية

قال الدكتور سلمان قطاية استاذ الطب العربي بجامعة حلب انه اعد اطلسا طبيا لاشهر الشخصيات الطبية العربية ، وان الجزء الثاني من هذا الاطلس يعد الان وينتظر ناشرا عربيا يستعد لطبعه .. وقال ان مؤتمرا لتخليد ذكرى ابن الجزار القيرواني سيعقد بمناسبة الذكرى الالفية له في ابريل المقبل بمدينة تونس . واشار الى انه يهتم هذه الايام بنشر ستة كتب ضمن عمل موسوعي عن ابن النفيس واعماله . واشار الى ان هذا المشروع يعد مشروعه المستقبلي .

وقال في لقاء له مع « القبس » بمناسبة زيارته للكويت خلال اعمال مؤتمر الفلاحة والنبات : ان العرب هم اكبر اعداء التراث العلمي العربي الاسلامي ولم يستفيدوا من تراثهم شيئا .

اطلس طبي

في البدء تحدث الدكتور قطاية عن كتاب شخصيات الطب العربي في لوحات فقال انه يعد اطلسا طبيا لاشهر الشخصيات الطبية العربية مبتدئين بعنين بن اسحق الذي ترجم من اليونانية الى العربية وستهين بصالح السلوم الطبي الذي كان اول من بدأ بترجمة الكتب الطبية من اللغات الاجنبية الى العربية وذلك حسب التسلسل التاريخي واللوحات مرسومة حسب ما جاء في الكتب الطبية عن وصف هؤلاء العلماء .

من عام ١٩٧٦

وحول بداية فكرة المشروع قال الدكتور قطاية : بدأت الفكرة عام ١٩٧٦ عند اقامة الندوة العالمية الاولى لتاريخ العلوم عند العرب في رحاب جامعة حلب تحت اشراف معهد التراث العربي فيها فرسمت ١٢ لوحة بالحبر الصيني لهؤلاء العلماء وعرضتها في ساحة المعهد ، حتى اصبحت هذه اللوحات الان موجودة في متحف تاريخ الطب العربي « البيمارستان النوري سابقا في دمشق » وبعد ذلك اخذ الفنان السوري وحيد مغاربة هذه اللوحات فصنع منها رسوما جميلة جدا بالالوان فكتبت نصا مركزا حول حياة واعمال كل من هذه الشخصيات العلمية وترجمته الى الفرنسية والانكليزية .

١٠ كتب طبية

وقال ان الفنان مغاربة قام باعداد مجموعة ثانية ننتظر الناشر العربي الذي يود المساهمة في طبع الاطلس الجديد .

من حشوراته الاخرى في ميدان الطب العربي قال : صدر لي حتى الان عشرة كتب ، وفي ميدان التراث بشكل عام ستة كتب اخرى اخرها اول كتاب من مجموعة تدعى اعلام الطب العربي صدر منها « علي بن رضوان » وهو في الاسواق منذ بضعة اشهر .

مهرجان ابن الجزار

● يقال ان هناك مهرجانا حول ابن الجزار سيعقد في تونس ماذا عن هذا المهرجان الالفي ؟

— لمناسبة الذكرى الالفية لوفاة العالم العربي الشهير احمد بن ابراهيم بن الجزار القيرواني الذي توفي عام ١٠٠٥م سيعقد في مدينة تونس في ابريل المقبل ندوة عالمية تبحث في اعمال وحياة واثار بن الجزار العالم والطبيب .

طب الفقراء والمساكين

واشار الى انه حقق كتاب طبيب الفقراء والمساكين عن نسختين حصل عليهما من المتحف العراقي والمكتبة الوطنية في باريس وسوف يطبع طبعة انيقة وفاخرة من قبل الشركة الاميركية قريبا . كما سوف يصدر كتيب عن ابن الجزار في الاردن — وهو ايضا من تاليفه — يتناول حياته واعماله .

ظاهرة صحية

● كثرت الندوات والمؤتمرات الطبية في الاونة الاخيرة .. هل ترى ان كل ما يطرح في هذه المؤتمرات والندوات يخدم التراث العربي ويخدم حياتنا المعاصرة ؟

— الواقع ان كثرة هذه الندوات ظاهرة صحية ولكن يجب ان تخضع الى نظام دقيق . فلا يدعى اليها الا العلماء المتخصصون .

مشروع العمر

● ما هو المشروع التراثي الذي تهتم به ؟

— لدي مشروع اعتبره مشروع العمر وبقصد الحياة وارجو من الله تعالى ان يمد في عمري ويعطيني القوة لانهائه وهو يتالف من ستة كتب :

● الاول : جمع كل ما كتب ابن النفيس وكل ما كتب عنه وقراءتها وتحقيقها ومن ثم تاليف كتاب عن حياته واعماله ، ولقد جمعت ما استطعت وكتبت قرابة المائة صفحة.

● الثاني : انتهيت منه وهو تحقيق كتاب شرح التشريح لابن النفيس ، حققته على ست نسخ فجاء في ستمائة صفحة ولقد جلدته تجليدا فاخرا ،فاذا قيض الله لي طبعه كان ، والا اهديته الى المكتبة الوطنية بباريس .

ولقد استغرق هذا العمل ست سنوات .

● الثالث : مقارنة كل فكرة علمية في كتاب ابن النفيس هذا مع ما جاء به جالينوس وابن سينا والعلم الحديث، ولقد انهيت القسم المتعلق بتشريح الجمجمة .

● الكتاب الرابع : ترجمة الكتاب الى الفرنسية كاملا .

● الكتاب الخامس : ترجمة الكتاب الى الانكليزية كاملا .

● الكتاب السادس : فهارس وكشافات .

ولتنفيذ هذا المشروع تقدمت بطلب الى مؤسسة التقدم العلمي لتمني منحة مالية مدة خمس سنوات . آمل من الله ومن المسؤولين في المؤسسة مساعدتي والموافقة على المشروع .

في التراث الطبي

وحول امهات الكتب في التراث الطبي قال الدكتور قطاية : الواقع انه توجد عدة كتب ، تعد امهات الكتب الطبية العربية امثال : الشامل في الطب لابن النفيس .

— والتيسير في المداواة والتدبير (نشر منذ فترة قريبة).

— والتصريف لمن عجز عن التاليف وغيرها ، ويجب ان تنشر حسب الترتيب الذي عرضته آنفا فيما يخص كتاب شرح التشريح لتكون الفائدة تامة وكاملة ، والا ظل العمل ناقصا، فلا يكفي نشر الكتاب لوحده حتى ولو كان محققا حسب افضل الاساليب والطرق ، اذ يجب تقييمه وعرضه وتقديمه وخاصة : ترجمته الى اللغات الاجنبية الحية ليكون في متناول كل المهتمين بالتراث العلمي العربي في العالم كله .

نحن اعداء التراث

وحول المشاكل التي تواجه نشر التراث الطبي العربي قال ان اكبر اعداء التراث العلمي العربي هم العرب انفسهم ؟ والسبب يعود الى جهلهم قيمة هذا التراث واهميته . وقال اهمية التراث تعود الى اسباب كثيرة ، اولها : لقد شاع في العالم واشيع ان العرب نقلة وتراجمة وليسوا مبدعين . والاسباب عديدة والاقوال في ذلك كثيرة . ولقد هجم الشرق والغرب على هذا التراث فهضموه وحطموه ومزقوه . فكان علينا ان نعيد اجزاءه وان ندرسه بشكل جدي علمي لكي نبرهن على ان العرب مبدعين وليسوا مترجمين فقط ، ثم ان دراسة انتقال الفكر من شعب الى اخر تفيد في فهم تطور الفلسفة وانتقالها ، وتاريخ لها ، والواقع ان دراسة الماضي ضوء على الحاضر واستشفاف للمستقبل ، فمن لا ماضي له لا مستقبل له ، ومن انكر اصله لا اصل له ، فلم يعد التاريخ تاريخ وقائع واسماء علم ، بل تاريخ الفكر والعلم والفن اي تاريخ الحضارة اي مدى ما قدم شعب ما للانسانية. لقد عرف التاريخ شعوبا عسكرية قوية هاجمت دولا قائمة فاسقطتها ، وجيوشا فكسرتها ، ومدنا فاحرقتها ودمرتها .. ولكنها عجزت عن صنع حضارة خاصة بها !

نبات الخلة

قال لي فرنسي : وماذا فعل العرب؟ قلت : انك كل صباح تلفظ كلمتين عربيتين قال : كيف ؟ قلت : الا تقول قهوة وسكر ؟ وكل يوم تكتب ارقاما عربية .. فقال : صدقت ، دراسة تاريخ العلوم هو دراسة تاريخ الحضارة والتعرف على آلية مسيرتها والكشف عن اسرار هذه الآلية .

كذلك فالكتب الطبية منجم لا ينضب معينه من المصطلحات العلمية الضرورية لنا ، والتدريس بالعربية ، بالنسبة لي امر ضروري لحياة امتنا ضرورة الاوكسيجين للجسم .

واخيرا فقد نهتدي عبر هذه الدراسات لاكتشافات تعين الانسان على الحياة السعيدة وعلى مكافحة الامراض . الم يعيد الصينيون لطريقة الوخز بالابر اهميتها . ان في فرنسا اليوم لوحدها خمسة الاف طبيب مختص بالمعالجة بالوخز . هذا عدا عن اكتشاف النباتات والطرائق الطبية الاخرى ، كمثل : نبات الخلة الذي نصح به الرسول (صلعم) لتنظيف الاسنان بعيدانها . وكان المصريون يستعملون البذور مغلية لمكافحة الفولنج الكلوي ، فاخذه الاوروبيون فاستخلصوا منه مادة الخلين الموجودة اليوم على شكل اقراص في عقيقتها معامل الادوية الغربية .

كذلك هي حال نبات الراولفيا سرينتينا التي كان يستعملها الصينيون ضد فرط التوتر الشرياني، فصنع الغربيون منها مادة الريزربين وهي ايضا تباع على شكل ملبسات في الصيدليات في كل مكان .

وهنا وددنا ان ننهي الحديث بخلاصة لما يريد الدكتور سلمان قطاية ان يتكلم به الى قرائنا فقال :

الايمان ، هو الاساس . الايمان بالاسلام ، وبالعروبة وبتراثنا وبانفسنا ، ثم العمل بشكل موضوعي جدي مستمر بعيدين عن الاهواء والافراض والنعرات .

والعمل في التراث صعب وطويل وشاق ومرهق . ولكنه لذيذ ولذيذ جدا .. وقديما قيل : زرعوا فاكلنا ونزرع فياكلون .

● الدكتور سلمان قطاية

بعد ترؤسها اجتماعا لمسؤولي ادارة المعوقين

الوكيلة الرجيب : أنظمة وأساليب حديثة لعمل وحدات الرعاية الاجتماعية

عقدت السيدة لطيفة الرجيب الوكيلة المساعدة للرعاية الاجتماعية بوزارة الشؤون صباح امس اجتماعا مع المسؤولين بادارة المعوقين لمناقشة خطة دار المعوقين الجديدة ضمن التطورات والتنظيمات الجديدة للدار بعد استلام مبانيها من وزارة الاشغال.

ومن المقرر مناقشة اساليب العمل في دور الرعاية ووضع خطة عمل لدار المعوقين من حيث الاقسام الجديدة ومحاولة رفع مستوى الافراد العاملين بالدور عن طريق وضع برامج ودورات تدريبية لهم لتنمشى الرعاية الاجتماعية مع التطورات الحديثة في اساليب الرعاية والاخذ بالنظم المتبعة في الدول المتقدمة .

واشارت الوكيلة المساعدة الى ان الوزارة اتجهت الى تعيين الحاصلين على دبلوم الخدمة الاجتماعية كمشرفين اجتماعيين بهدف رفع مستوى العاملين فيها وخاصة الذين يتعاملون مع المعوقين ، والتي يتطلب العمل فيها اشتراطات خاصة اسوة بما هو متبع في دور الرعاية في مختلف الدول الاخرى.

واضافت السيدة لطيفة الرجيب، انه سوف يتم مناقشة باقي خطط الادارات الاخرى حيث سيتم مناقشة خطة ادارة الاحداث ، ومناقشة الصعوبات التي تواجه العمل وخاصة بعد بدء العمل في تنفيذ قانون الاحداث التي تتولى الوزارة العمل به ، ومحاولة تلافي كل الصعوبات ، اما بالنسبة لادارة الخدمات فانه سوف يتم ادخال انظمة واساليب حديثة في عمل وحدات الرعاية الاجتماعية في مختلف مناطق البلاد ، بحيث لا يقتصر دورها على صرف الاعانة الشهرية ، بل القيام بالدور الاجتماعي واعتبار هذه الوحدات مصدر اشعاع لكل منطقة

وقالت بانه سيتم اختيار وحدتين الاولى داخل المدينة والثانية خارجها لبدء تنفيذ هذه الخطة ومحاولة تعميمها على جميع الوحدات الاجتماعية الاخرى .

● لطيفة الرجيب .

أسرة التوجيه العام للدراسات العملية
تشاطر الزميل /
محمد كمال فياض
الموجه الفني
الأحزان لوفاة المرحوم /
والده بالقاهرة
تغمد الله الفقيد بواسع رحمته وأسكنه فسيح جناته
انا لله وانا اليه راجعون

حياكم الله

صلة الرحم

صلة الرحم ذات الرباط المقدس اللي امرنا الخالق بتاديته والالتزام به .. ما هي اخباره وماذا حصل به ؟ البعض ادى صلاة الجنازة عليه ، لان العمل وجمع العشرات والتكلم (المالغ) في الديوانيات وعلى بساط شاي الضحى اهم منه ... والبعض الاخر يتذكره عندما تصيبه مصيبة فيتذكر ان له شقيقات ليساعدهن على تخفيف الامهم !، اما القسم الثالث والاخير فهو الذي حافظ على المواصلة بالمودة والرحمة وهذا نفر قليل جدا ونادر ما تحصله، فهناك بعض الاسر تجتمع اسبوعيا ليرى الشقيق شقيقته والعم يرى ابنة اخيه والخال ابنة اخته ليتعرفوا جميعا على احوالهم المعيشية ... وما اجمل هذا اللقاء اللي يثمر بالاتفاق على انشاء صندوق للعائلة لمساعدة المحتاج منها او من غيرها من الاسر المحتاجة ، انها فكرة جديرة بالاهتمام ويجب علينا ان ننميها فيما بيننا بصدور قانون اسري وتعميمه على بعض الاسر اللي سبحت في بحر المدينة العمياء !، لان وحدة المجتمع تكمن بوحدة اسره ، فالاسرة هي اللبنة الاولى لاي مجتمع كان .

للملتزمين بهذا الرباط المقدس نقول هنيئا ... وللذين شغلتهم عشراتهم والوفاتهم عن اداء هذا الواجب نقول لهم ... يا نايم وحد الدائم ... وكم من وحيد يتمنى ان تكون له شقيقة ليزورها ، وكم من بطران له عشرات الشقيقات ويبخل عليهن بزيارة واحدة!، اكرر صلة الرحم يا ناس ، انها الاساس للمثل والاخلاق الحميدة، من هنا ادعو مخلصا جميع المفكرين اسريا ان يواظبوا على مواصلة ارحامهم بنفوس طيبة لا تشوبها اية شائبة ، وكلامي هذا نابع من قلب ينزف دما لكثرة ما لمسناها من حسرة في نفوس ارحامنا !، انني اتساءل ، هل زيارة واحدة تكلف الواحد منا جهدا لا يطاق ؟، ام ان بعض الزيجات لا يحبون اتمام هذه الزيارة ؟ وبالتالي لن تتم ارضاء لهن ؟! اترك الجواب لذوي القربى والاحباب لعل وعسى ان يتذكروا ويفيقوا من سباتهم العميق !

ناصر الورع

ليس هناك ما يضاهي
شفروليه اوجي.ام.سي سابيربن...
سوى شاحنات
جنرال موتورز الأخرى.

وشفروليه المتمثلة (وشان) فهي متوفرة بنماذج تستوعب ١٢ راكبا.
وهناك أيضا الشاحنات البيك أب التي تتوفر بحجم عادي وحجم متوسط وهي تتسم بهيكل قوي مزدوج التصفيح وبمقصورات مريحة للغاية.
وأخيرا هناك نماذج جي.ام.سي "جيمي" وشفروليه "بلايزر" التي تتوفر بحجم عادي وحجم متوسط، وبعجلتين أو أربع عجلات جارة. وتتميز "بلايزر" و"جيمي" ذات العجلات الجارة الأربع بامكانية الانتقال من الجر بعجلتين الى الجر بأربع عجلات دون وجوب إقفال صرات العجلات أو إعتاقها.
هذه هي مجموعة شاحنات شفروليه وجي.ام.سي، وكما سبق وقلنا، ليس هناك ما يضاهي سابيربن سوى شاحنة أخرى من إنتاج جنرال موتورز.
ندعوك لزيارة الوكيل المعتمد لشاحنات جنرال موتورز للتعرف عن كثب على مجموعتنا.

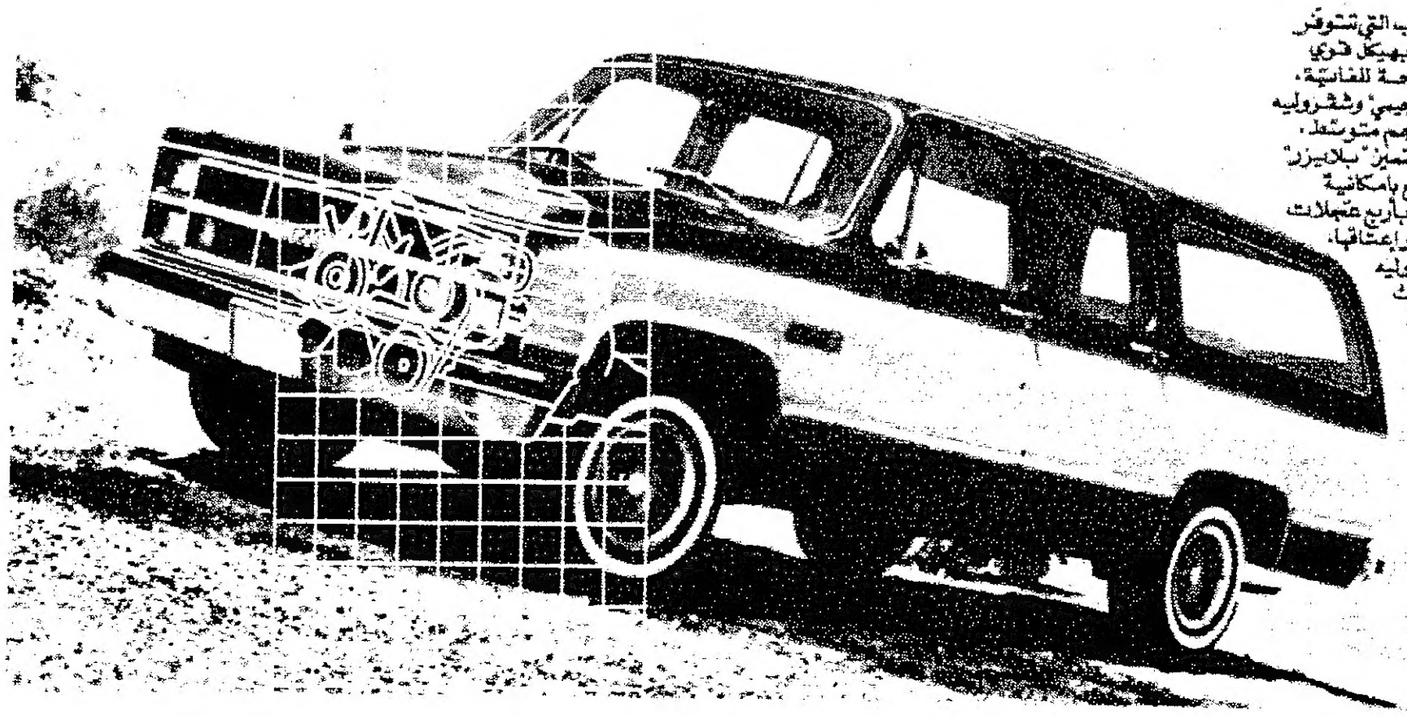

من الهدف معرفة أسباب رواج شفروليه وجي.ام.سي "سابيربن" إذ انه ليس هناك ما يضاهيها من حيث الرحابة والقوة وتعدد الاستعمالات.
أولا، تتمتع سيارات "سابيربن" المتعة لكاب وراحة تامة في مقصوراتها الرحبة.
ومحرك "سابيربن" الضخم، ذو الثمانية اسطوانات على شكل V وسعة ٥ ليترات، له القوة لدفع ما يناهز ٤٠٠ متر مكعب من العشوائية التي تنتج عن الكربوراتر.
وسوف تجد فيها تجهيزات أساسية لا تجتمع عادة إلا في السيارات الفاخرة مثل أنظمة التوجيه والسرعة المتزايدة وعلبة التروس الأوتوماتيكية والتصميم الضاغطي الأنيق، ونظام متطور لتكييف الهواء، حتى انه يوجد نظام تكييف هواء مستقل للكاب لتتمتع بالراحة.
كل هذه المزايا التي جعلت "سابيربن" تحظى بشعبية واسعة تجعل من شاحناتها الأخرى شاحنات مغرية.
فإذا اتخذنا مثلا شاحنات جي.ام.سي

تسلمس الفارق لدى جنرال موتورز
GMC TRUCKS - CHEVROLET TRUCKS
GM

● مروان فخر الدين وحرمه سلافة ونجلهما عصام وكريمتهما عبير

● عصام فخر الدين

● **مروان فخر الدين**، رجل الاعمال وحرمه السيدة **سلافة** اقاما حفلا كبيرا في فيلتهما، احتفالا بنجاح نجلهما عصام ونيله بكالوريوس التجارة من احدى الجامعات السويسرية. عصام سيتابع دراسته لنيل الماجستير. وحضر الحفل عدد كبير من المدعوين.

● عبير ابو لغد

● حرم د. سمير ابو نجم

● عريفة الزعبي

● نبهة حرم د. العكر

● فدوى كرمان

● فادية بسطامي

● حرم سيد احمد

● سميرة حرم د. ابو لغد

● فاطمة حرم احمد العراف

● نهى العتيلي

حفل استقبال في فندق حياة ريجنسي

● الزي الوطني في الحفل

● جانب من الحضور

بدعوة من جاك اندريه همبرغر المدير العام لفندق كويت حياة ريجنسي والسيدة عقيلته اقيم يوم الاربعاء الماضي حفل استقبال كبير تكريما لكبار رجال الاعمال والمدراء العامين في الشركات المحلية والعالمية، وذلك لمناسبة انتهاء السنة الحالية وتوطيد أواصر العلاقة التي يسعى الفندق نحو ترسيخها باستمرار، السيد همبرغر والسيدة عقيلته كانا في استقبال المدعوين وتجولا بينهم وكانت فرصة طيبة للجميع جسدت فيها روح الضيافة العربية.

جمعية الاصلاح تبدأ اسبوعها لمناصرة الشعب الافغاني وقضيته

● د. العوضي يلقي كلمته.

لمناسبة الذكرى الخامسة للغزو السوفيتي لافغانستان بدأت جمعية الاصلاح الاجتماعي اسبوعها الثاني للتضامن مع الشعوب الاسلامية حضر الاحتفال الدكتور عبد الرحمن العوضي وزير الصحة، وعبدالله المطوع رئيس جمعية الاصلاح. وعبد الله المعقيل مستشار وزارة الاوقاف وعبد الرب سياف رئيس المجاهدين الافغان رئيس الاتحاد الاسلامي للمجاهدين.

● د. العوضي القى كلمة في الاحتفال حيا فيها جمعية الاصلاح الاجتماعي على تنظيمها مثل هذه الاسابيع وسأل الله ان يوفق المسلمين لان يقفوا مع بعضهم البعض. وقال ان الجهاد الاكبر هو جهاد النفس وتضحيتها، فاشار الى ان المسلمين بحاجة الى تنقية نفوسهم وان يعودوا الى الله حتى ترتفع راية الاسلام في جميع انحاء العالم.

● عبدالله المطوع القى كلمة الجمعية وقال فيها اننا نحتفل في الذكرى الخامسة للغزو السوفيتي لافغانستان بالتضامن مع الشعب الافغاني، وقال ان المسلمين يواجهون حرب ابادة في افغانستان وفلسطين والفلبين وقبرص.

وادان السيد المطوع ما حدث في الكويت من احداث مفجعة لزعزعة الامن وترويع الامنين.

● مستشار الشؤون الاسلامية عبد الله المعقيل القى كلمة في الاحتفال قال فيها: اننا نعيش واقع العالم الاسلامي المر وتكالب امم الكفر عليهم، حتى اصبح دم المسلم هو ارخص دم وماله ارخص مال وعرضه ارخص عرض.

● عبد الرب سياف القى كلمة في الحفل تحدث فيها عن معارك المجاهدين الافغان ضد الاحتلال السوفيتي ودعا المسلمين الى مساندة الثوار الافغان.

وبعد الكلمات احتفل بافتتاح معرض لصور الجهاد الاسلامي الافغاني ضد الغزو السوفيتي.

ويتضمن اليوم كلمة المحاضرة يتحدث فيها عبدالرب سياف حول حركة الجهاد في افغانستان وذلك بعد صلاة العشاء في مقر الجمعية.

● جانب من الحضور.

اعلانات مبوبة

هاتف مباشر: ٨٣٤٣١٠/٨٣٤٣١١

شركة الكويت للمواد
قسم المواد العازلة
لقد خصصت شركة الكويت للمواد الانشائية جهازاً لتلبية طلبات المواطنين بالاضافة الى جهازها لاعمال المشاريع الكبيرة. ولذلك فهي تقدم خدماتها

الانشائية المحدودة
في المجالات التالية:
١) تنفيذ مواد عازلة فوق الكاشي بيضاء وعاكسة للحرارة.
٢) تنفيذ مواد عازلة للسراديب وخزانات المياه الخ..
٣) تنفيذ أعمال فوم كونكريت بخلاطات آلية.
٤) اعمال عازلة مختلفة بواسطة الصفائح المطاطية أو البتومينية ذات اللصق الذاتي والحريق.

وكلاء اكبر شركات للمواد العازلة في أوروبا وأمريكا
الاتصال تلفون: ٢٤٥٧٧٧٠ / ٢٤٥٧٧٧١

بسم الله الرحمن الرحيم
حملة التعاون للحج والعمرة
لأصحابها عبدالله عبدالعزيز البدر، وعبدالله محمد النجار، ومحمد دخيل المنصور
تعلن الحملة عن قيام رحلتها الى العمرة بتاريخ ١٩٨٤/٨/٢٥ في عطلة الربيع.
السكن في مكة المكرمة والمدينة المنورة في فنادق بما فيه الأكل والتنقل.
والله ولي التوفيق. للاستعلام:
●● سفريات جمعية كيفان ●●
تلفون: ٨٤٥٧٩٣ ـ ٨٤٧٦٣٨

للبيع بالتخفيض بداعي السفر
■ **شقق مفروشة بالسالمية** ■
وتطل على البحر، غرفة نوم وصالون كبير، تكييف مركزي، الموقع ممتاز، جديدة لم تستعمل من قبل، السعر المطلوب ١٠٠٠ر١ د.ك بعد التخفيض، الايجار الشهري ٢٥٠ د.ك.
لمراجعة تلفون:
٤١٣٧٩٢ ـ ٢٤٦٨٩٣٩

بسم الله الرحمن الرحيم
■■ **مكتب عقارات النوري** ■■
١ ـ لدينا مكاتب ودكاكين وشقق سكنية للايجار وذلك بمجمع حولي التجاري شارع العثمان وبأسعار مغرية.
٢ ـ على السادة المتقدمين سابقاً مراجعة مكتب عقارات النوري باسرع وقت.
٣ ـ كما يوجد لدينا شقق وفلل وعمارات سكنية في مناطق مختلفة.
الاتصال ت: ٤١٢٨٣٠/٤٣١٥٧٤/٤١٣٤٢٥

معرض للبيع
معرض في حولي ـ شارع تونس
مساحته ٢٢٠م٢.
تكييف مركزي مؤلف من طابقين. السعر يتفق عليه عند المعاينة.
الاتصال ت
٢٥٢٨٢٧١ / ٢٥٤٩٩١٨

هناك جديد تحت الشمس في دار الألعاب ـ السالمية

أكبر وأوسع تشكيلة من ألعاب الأطفال لجميع الأعمار وأجمل وأحلى تشكيلة من زينة عيد الميلاد وملابس بابا نويل
دار الألعاب ـ السالمية
عمارة الزبن، قرب معرض سيارات مرسيدس، تلفون: ٦١١٠٥٤

DEEP HEAT MASSAGER
جهاز تدليك مع الحرارة العميقة للروماتيزم وتنشيط الجسم.
يباع لدى الصيدليات..
الموزعون:
صيدلية الحافظ
سوق واحة ـ شارع صلاح الدين
عمارة البحر ـ الكويت ت: ٤٣٥٠٧٢

■■ **للبيع** ■■
محل تجاري ممتاز وسط المدينة
المراجعة تلفون: ٢٤٦٢٧٨٦

مطبخ الماني ٣ متر ..... ٨٥ دينار
مطبخ الماني ٣ متر مع راديو ومسجل ٩٥ د.ك
معرض **بردى للاثاث**
حولي، ش تونس، ت: ٢٥١٦٩٤٦/٢٥٥٤٢٧٦

بسم الله الرحمن الرحيم
الدار العربية للأثاث
السالمية ـ شارع بغداد مقابل مدرسة الرازي
تلفون/ ٦٣٥٥٦٠
مطبخ الماني جديد مع قاعدة فولاذية ٩٥ دينار
سعر شامل النقل والتركيب
فرش نوم الماني مع الفرش ١٨٥ دينار

صجر أردني للايجار
متوفر لدينا جميع أنواع الحجر والرخام. الشويخ، قرب مركز سلطان، مكتب ٦،
ت: ٨١٦٤١٩
شقق وفلل وأدوار من فلل
٢٤٥٢١٧١/٢
٢٤٥٤٦١٦

كلمة السر

اعداد : آلاء حسن

— احذف احرف الكلمات المدرجة في المربعات ادناه .
— اتبع الطريقة الافقية والعمودية والمائلة وبالعكس .
— يبقى معك في النهاية ٥ احرف تشكل في مجموعها كلمة السر وهي لزهرة المدائن .

	١	٢	٣	٤	٥	٦	٧	٨	٩	١٠	١١	١٢	١٣	١٤
١	م	س	ش	ع	ر	ه	ا	ل	ع	ذ	ر	ي	ف	ي
٢	ا	ز	ق	ي	س	ل	م	د	و	ه	ي	ل	ا	و
٣	ي	ا	ت	س	ر	ب	و	ا	ل	ف	ر	ا	ش	ق
٤	ك	ل	ح	ة	ي	ت	ن	ب	ح	ر	س	ا	ص	ة
٥	ت	د	ه	ي	ر	م	ا	ع	ل	ا	ي	ل	ي	ل
٦	ب	ك	ل	ا	ب	ا	ل	ح	ي	ت	ط	ل	ق	ا
٧	و	ل	م	ع	ل	ي	ي	ا	ت	ي	ي	غ	ر	ز
٨	ا	ل	ز	ا	ن	ي	ح	ز	ي	ر	ا	ن	م	ن
٩	ب	ت	د	ق	ي	ه	و	ي	ذ	ه	ب	ق	ا	ل
١٠	و	ا	ل	ف	ر	ز	د	ق	ا	ل	س	ك	ي	ن
١١	ر	ء	ت	ي	ج	ر	ي	ر	ي	ب	ر	ع	ل	ا
١٢	و	ا	ل	ع	ا	ل	م	و	ا	و	ر	ا	ق	ل
١٣	ي	ط	ر	ن	ج	ت	ط	ي	ر	ا	ل	ق	د	س
١٤	و	ا	ح	ع	ا	ر	ب	ع	ت	ة	ة	ا	ا	ن

ما — زال — يكتب — شعره — العطري — قيس — واليهود — تمرروا — اقراتس — ليلى العامرية — حتى — كلاب الحي — لم — تشبع — ولم — تطلق — على — الزاني — رصاصة — بندقية — يأتي — حزيران — ويذهب — والفرزدق — يغرز — الشكين — في — رئتي جرير — والعالم — العربي — شطرنج — واحجار مبعثرة — واوراق — نظر — من — قال — ان — القدس .!؟

كانت كلمة السر في عدد امس : « ابن زيدون »

كلمات متقاطعة

اعداد : احمد راشد — الاردن

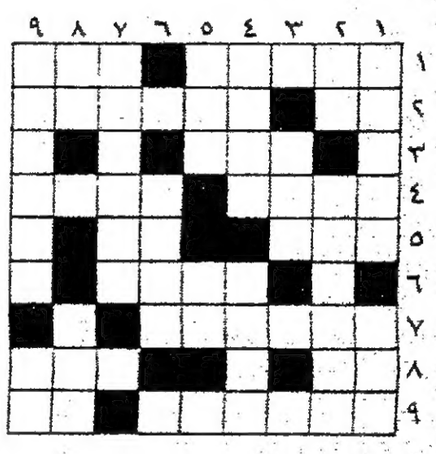

افقيا وعموديا :

١ — نهر عربي — اداة استثناء ٢ — الفهي — مدينة فلسطينية ٣ — الفهي — مدينة فلسطينية ٣ — قاب ٤ — مدينة فلسطينية — من شعراء التناقض ٥ — متشابهة — نقيض ٦ — مدينة فلسطينية ٧ — نهر عربي ٨ — خلصني — وكالة انباء فلسطينية ٩ — نهر عربي — التعريف .

حل الشبكة السابقة

افقيا وعموديا :

١ — الطرفة — دف ٢ — ليال — صان ٣ — خيرية احمد ٤ — وليد توفيق ٥ — عنف ٦ — او — ال ٧ — سعف — لولا ٨ — دامية — ليل ٩ — تلدن زيالي .

والقبس ترحب بشبكات القراء .

حظك اليوم

● **الحمل :** (٣/٢١ — ٤/٢٠)
كلما كانت طموحاتك كبيرة هذا اليوم كلما كانت امكانية تحقيقها اسهل ، وقد يبدو ذلك غريبا ولكنه ليس مستحيلا، هذه احكام النجوم .

● **الثور :** (٤/٢١ — ٥/٢٢)
تفاؤلك اليوم في غير محله. وسعادتك في السفر وتلقي اخطرك من الحوادث .

● **الجوزاء :** (٥/٢٣ — ٦/٢٢)
السعادة الوحيدة بالنسبة لك اليوم هي في الشؤون العاطفية .. حيث تحصل على مساعدات من اشخاص نافذين .

● **السرطان :** (٦/٢٣ — ٧/٢٢)
حظوظك اليوم في السفر والبيع والشراء وفيما عدا ذلك تكون حظوظك عادية .

● **الاسد :** (٧/٢٣ — ٨/٢٢)
سعادة عاطفية طاغية تحيط بك وتلقي انسجامك ان تسعى لكسب ود الطرف الاخر باي شكل .

● **العذراء :** (٨/٢٣ — ٩/٢٢)
احذر الاشخاص الذين في مواضع السلطة وكن دبلوماسيا في تعاملك مع الناس ولكن تمسك بحقوقك .

● **الميزان :** (٩/٢٣ — ١٠/٢٢)
تكون مندفعا ومخدعا في كافة شؤونك وربما تعرضت للحوادث .

● **العقرب :** (١٠/٢٣ — ١١/٢٢)
احذرك من البدء في اية مشاريع جديدة لانها لن تمشي كما تريد .. اليوم غير مناسب للسفر وزيارة الاصدقاء .

● **القوس :** (١١/٢٣ — ١٢/٢١)
هموم لا اساس لها تنتابك هذا اليوم وفي المساء تنحسر اوضاعك ويزول قلقك .

● **الجدي :** (١٢/٢٢ — ١/٢٠)
تتمكن اليوم من تحقيق اهدافك وتلقي في المناسبات الاجتماعية بشخصية تدعمك وتساعدك .

● **الدلو :** (١/٢١ — ٢/١٩)
تحسن اوضاعك المالية وظروف سكنك ، لا تسرف في التفاؤل فليس في الامكان ابدع مما كان .

● **الحوت :** (٢/٢٠ — ٣/٢٠)
كن دبلوماسيا في تعاملك مع الاخرين فعلاقاتك معهم تتعرض للاهانة اذا اتخذت الموقف الاقل او الاقل .

● **عبد الله الطيار** ، رفع الى رتبة عقيد وقد تلقى العديد من برقيات التهنئة من الاهل والاصدقاء للمناسبة .

● **عبيد الراجحي** ، رفع الى رتبة نقيب وقد تلقى العديد من برقيات التهنئة من الاهل والاقارب للمناسبة .

● **محمد جاسم المطوع** ، وصل الى البلاد قادما من لندن في طريقه الى دبي بعد ان حصل على شهادة الدكتوراه في علم الاجتماع السياسي من جامعة ريدنغ .

● **د. خالد عبد الكريم جمعة** ، مدير معهد المخطوطات العربية باشر عمله بعد ان شارك في اجتماعات المجلس التنفيذي والمؤتمر العام للمنظمة العربية للتربية والثقافة والعلوم .

● **المحامي وديع خلف** ، غادر البلاد الى بيروت مع العائلة لقضاء عطلة الاعياد مع الاهل والاصدقاء .

● **وليد خالد** ، رفع الى رتبة نقيب وقد تلقى تهاني الاهل والاصدقاء للمناسبة .

● **المحامي محمد اشكناني** ، غادر المستشفى بعد عملية جراحية ناجحة ، وقد استقبل العديد من الاصدقاء الذين عادوه مهنئين بالسلامة .

● **الآنسة نجوى الحموري** ، سكرتيرة سفير فنزويلا تغادر البلاد الى الهند في اجازة قصيرة .

● **ليديا القطان** : الفنانة التشكيلية تقيم معرضها الثالث مساء الاثنين المقبل وذلك في نادي الهواة بكلية التجارة بالعديلية .

● **لطيفة الدباغ الصالح وسعدي ابو ظهير** ، وعقيلته السيدة فضيلة يعتذرون لكافة الاصدقاء المدعوين لعدم استطاعتهم اقامة حفل زفاف ابنهم عمر وابنتهم الدكتورة لتلقيهم خبر وفاة زوج العمة في الاردن .

ندوات صحية بمركز الفنطاس للنساء

تنظم ادارة تعليم الكبار ومحو الامية بالتعاون مع قسم التوعية الصحية في وزارة الصحة ندوة صحية في السادسة من مساء اليوم بمركز الفنطاس للنساء موضوعها « الغذاء صحة ومرض » وذلك ضمن سلسلة الندوات الثقافية لتوعية الدارسين والدارسات ، كما ستقام ندوات اخرى في المركز نفسه حيث سيقام ندوة في العاشر من شهر يناير المقبل حول « رعاية الطفل » وندوة اخرى يوم ٤ فبراير عن « رعاية الحامل قبل الولادة » اما الندوة الاخيرة فستقام في التاسع عشر من فبراير المقبل وموضوعها « الفحص الطبي قبل الزواج » ، وسيحضر هذه الندوات بالاضافة الى الدارسات بعض المسؤولين بادارة تعليم الكبار ومحو الامية .

مؤسسة
أحمد شيخان الفارسي
سجاد - أثاث
الري / طريق الدائري الرابع / ت : ٧٣٧٧٨٧

الجوهرة للمجوهرات
فيصل عبد الله الفارس
مجمع الصالحية التجاري - الميزانين الأول - على يمين المصعد
رقم ٧ - تلفون / ٢٤٤٠١٥٨

إعتذار
السيدة / لطيفه الدباغ الصالح
والسيد / سعدي ابوظهير والسيدة حرمه
يعتذرون للمدعوين الكرام
عن اقامة حفل زفاف ولدها
عمر جميل الصالح
وكريمتهما
لينا سعدي ابوظهير
المقرر له يوم الخميس الموافق ١٩٨٤/١/٥
وذلك لوفاة
زوج عمة العريس
رحمه الله

اعتمد القوة والسرعة مع
رافعات ميتسوبيشي
مهما كانت الحمولة كثيرة فإن رافعات ميتسوبيشي صممت خصيصا لتؤدي هذه المهمة بكل سرعة وكفاءة
شركة الشبيلة التجارية ذ.م.م
MITSUBISHI HEAVY INDUSTRIES LTD
مجموعة شركات العلا - شركاؤكم في التقدم

دعوة الى بيوت الأزياء
تعلن مؤسسة العنود
ومؤسسة شبروح للانتاج الفني
عن اعداد وتنظيم
حفل ساهر وكبير لأشهر فناني الكويت والوطن العربي
يتخلله عرض أزياء لأحدث موديلات عام ١٩٨٤.
لذا نرحب بإشتراك الشركات والمؤسسات المتخصصة بالأزياء - الراغبة بعرض أحدث ما لديها .
لمزيد من المعلومات الاتصال بـ : مؤسسة العنود تلفون : ٢٥١٧٠١٨

سيدتي ... ابدئي عامك الجديد ... مع العطر الجديد
SHEHERAZADE
زرياب
عطر شهرزاد .. أجمل واغنى هدية لعام ١٩٨٤
عطر شهرزاد .. عطر الف ليلة وليلة
عطر شهرزاد .. يدوم طويلاً .. طويلاً
الوكيل العام : شركة وصران التجارية - صيدلية السماح
السالمية - شارع بلال الحبشي / ت ٦١٧٣١٦ — ٦١٧٧٣٢

حديث مع كوستا غافراس في القاهرة

لست سينمائياً مناضلاً بل أقدم رؤيتي لقضايا عصري

● كوستا غافراس

● القاهرة — القبس — من سعيد مصطفى :

بعد أن انتهى المؤتمر الصحفي مع المخرج الفرنسي — يوناني الاصل — « كوستا غافراس » — ذلك الذي كان حافلا بالمناقشات المثيرة حول فيلمه الاخير (حنا .. ك) .. جلسنا معه ومعنا زوجته المنتجة « ميشيل راي » وفي شرفة تطل على نهر النيل .. دار معهما هذا الحديث ، الذي أردنا به ان نقترب اكثر من شخصية هذا الفنان السينمائي الكبير ، الذي عرف باخلاق الشجاعة ، التي تعرضت لقضايا سياسية هزت الراي العالم العالمي .. من « زد » Zedd الذي أدان به الحكم العسكري في اليونان — وطنه الاصلي — في السبعينات ولعله كان من عوامل سقوط هذا الحكم ، وفيلم « حالة حصار » و « مفقود » عن دور المخابرات المركزية الاميركية في اميركا اللاتينية .. ثم اخيرا — « حنا .. ك » الذي عرض فيه للقضية الفلسطينية والحق العربي من غير مباشرة من خلال قصة انسانية .

● هل كان الفتى الصغير كوستا وهو يعيش في اليونان يحلم بهذا المستقبل الكبير ؟ وكيف كانت السينما بالنسبة لهذا الصبي الصغير ؟

— امس وانا اسير في بعض شوارع الاحياء الشعبية في القاهرة تذكرت طفولتي التي عشتها في بعض احياء اثينا الشعبية التي تشبه الى حد كبير احياء القاهرة — رغم عدم ارتداء اطفالنا الجلاليب — فنحن من عالم واحد تقريبا — كيف يمكن ان يحلم هذا الولد الصغير الذي نشا في اسرة فقيرة وبسيطة أن يتطلع الى ان يكون مخرجا سينمائيا ؟

كان هذا شيئا بعيدا عن احلامه ..

● اذن ... كيف دخلت مجال السينما ؟

— كانت دراستي للادب .. التحقت بجامعة السوربون بباريس — كلية الاداب — ذهبت وانا عمري ١٩ سنة .. وانت تعرف الحياة في باريس ، وحياة الشباب ، وثراء الحياة الثقافية .. وبدا اهتمامي بالسينما من خلال عروض السينماتيك — ارشيف السينما الفرنسي — الذي شاءت الظروف ان اتولى رئاسته العليا اليوم . من خلال هذه العروض تعرفنا على كل اتجاهات ومدارس ونماذج السينما العالمية . وكانت حركة الموجة الجديدة في السينما الفرنسية في اوجها . ومن هنا قررت ان التحق « بالايديك » معهد السينما الفرنسي — لاشبع هوايتي على اساس اكاديمي .. لقد قدمت لي فرنسا الكثير .. انني مدين لها .

شريط الحياة والافلام

● ونعرف انك بدات فيلم — « قتلة عربة النوم » — عام ١٩٦٤ ومثل فيه (ايف مونتان ، وسيمون سنيوريه ، وميشيل بيكولي) .. ثم عام ١٩٦٦ « رجل زيادة » مع (ميشيل بيكولي ، وشارل فانيل) .. وبعد هذا بدات افلامك السياسية .. « زد » عام ١٩٦٨ « مع ايف مونتان ، وجان لوي ترينتيان ، وايرين باباس » .. « الاعتراف » ١٩٦٩ — مع (ايف مونتان ، وسيمون سينوريه) و « مفقود » مع (جاك ليمون وسيسي سباسيك) واخيرا « حنا .. ك » مع (جيل كلايبورج وجين باني ، وجابرييل برين) ..

— انك تعرف كل شيء عن افلامي .. هل ستكتب دراسة تاريخية أم ماذا ؟ ومع هذا فانك لم تذكر — « امراة مفضوحة » مع « رومي شنايدر ، وايف مونتان ، وليليا كيدروفا » ..

— حسنا .. هنا سؤالان .. اولهما : انك تكاد تتعاون مع المجموعة نفسها من الممثلين .. « ايف مونتان » يكاد يكون قاسما مشتركا في اكثر افلامك ، خاصة السياسية ..

— انت على حق .. استريح الى هذه المجموعة المتناسقة وخاصة « ايف مونتان » .. نتفق معا فكريا ، ويفهمني وافهمه بسهولة .. ولعلك توافقني انه كان خير من يقوم بهذه الادوار التي اسندتها اليه .

السينما السياسية

● انت تتبنى وجهة نظر سياسية في افلامك التي تتناول قضايا حساسة ضد الديكتاتوريات العسكرية الفاشية .. هل يمكن ان نسالك : كيف ترى دورك كسينمائي سياسي مناضل ؟

يعترض غافراس بهدوء :

— قبل كل شيء احب ان اقول انني لا ادعي ولا ازعم انني سينمائي مناضل .. ان ما يقال انه سينمائي مناضل .. له مواصفات خاصة لا ينطبق علي .. انه ذلك الفنان الذي يدافع عن ايديولوجية معينة ، ويرتبط بمبادىء وقرارات الحزب الذي ينتمي اليه ، او الى عقيدة معينة .. هذه مهمة صعبة لا استطيع التزم بها .. وانا اشك في أن افلامي التي صنعتها تنتمي الى السينما السياسية التي تتحدث عنها .. انني سينمائي عادي اردت أن اقدم وجهة كل شيء ..

● هل معنى هذا انه .. لا مانع من أن تخرج افلاما عاطفية مثلا ؟

— لم لا ..؟ أليست انسانية أيضا ؟

● تتعرض الان لاسلوبك .. هل فرض مكان التصوير في اسرائيل في فيلمك الاخير اسلوبا معينا في التكنيك؟

— الجغرافية لا تفرض اسلوبا .. بل الموضوع الذي اتناوله هو الذي يفرض الاسلوب لا المكان ؟

● ولكن من خلال مراحل تطورك السينمائي من البداية حتى الان .. حدث تغير في اسلوبك .. اليس كذلك ؟

— الفنان يجب أن يتطور ويغير من اسلوبه من وقت لاخر حسب رؤيته .. على أي حال ، ليست مهمتي ان احلل اتجاهاتي او اسلوبي .. هذه مهمة النقاد .

« زد » مع الجزائر

● هل يمكن أن نعود الى الوراء.. حول انتاج فيلم « زد » مشتركا مع الجزائر ؟

— لقد قضينا اكثر من عام في البحث عن تمويل الفيلم .. وفي يوم جاءني « باتوس » و « جان بيران » وقالا لي : هل يمكن تصوير الفيلم في الجزائر ؟.. لم لا نذهب للجزائر ونقرر ؟

وذهبنا الى الجزائر .. وقال لنا الوزير بن خياط ، وهو الوزير الجزائري الذي قتل في حادث طائرة بعد ان قرا السيناريو « يمكن أن نصور هنا وسنقدم لك الضيافة والفنيين » .. وبهذا اشترك جان بيران وحكومة الجزائر في تمويل انتاج فيلم « زد .. » مالا وخدمات .. ولا ننسى أن الاقامة في الفنادق والخدمات الفنية تمثل مالا .. واقر انه من غير الجزائريين لم يكن بالامكان أن ينتج هذا الفيلم .

● لا شك انك كنت سعيدا بتقديم فيلم عن بلدك الاصلي اليونان مناصرا لقضية الحرية فيه ؟

— بلا شك ..

● كيف وجدت المخرج الجزائري « احمد راشدي » الذي تعاون معك في فيلم « زد » ؟

— كان يمثل الجانب الجزائري في الانتاج المشترك .. وقدم لنا مساعدات فنية مهمة .. واذكره دائما بالخير .

● فيلمك « مفقود » يندد بدور المخابرات الاميركية وتدخلها في أميركا اللاتينية ، ومع هذا فهو انتاج وتمويل أميركي .. الا يبدو هذا عجيبا ؟

— تتدخل زوجته المنتجة «ميشيل راي » في الحديث لتجيب :

شركات الانتاج الاميركية الكبيرة يهمها تحقيق ربح من وراء اي فيلم .. حتى لو كان ضد النظام الاميركي .. المهم مدى استفادتها .. هذا هو المقياس الوحيد .. وقد تاكدت توقعاتهم في فيلم « مفقود » حيث وزع على نطاق واسع .

● وكيف تم انتاج « حنا .. ك » اذن ؟

تجيب زوجة غافراس قائلة :

— انه انتاج مشترك بيننا — انا وكوستا غافراس — وشركة جومون .. والتلفزيون الفرنسي القناة الثانية .. وتوزعه شركة جومون في فرنسا .. وشركة يونيفرسال في أميركا .

● هل حدث اتفاق لتوزيعه في الوطن العربي ؟

— شبه اتفاق مع الجزائر .. ونرجو أن نوفق في توزيعه في مصر والشرق الاوسط عن طريق « يوسف شاهين» او « تاكفور انطونيان » .

حول مركز الارشيف الفرنسي

ونعود الى كوستا غافراس .

● كيف قابلت الصحافة الفرنسية الفيلم ؟

— دائما كانت تهتم بكل افلامي السابقة .. أما هذه المرة فقد قابلته ببرود ..

● هل العناصر الصهيونية وراء هذا الموقف ؟

— ربما ..

● ما هو انطباعك عن المؤتمر الصحفي الذي عقدناه معك ؟

— المناقشات كانت مهمة .. ما عدا سؤال واحد حول اذا كنت احمل جواز سفر اسرائيليا ..؟ بقية الاسئلة كانت موفقة ، وان حاولت الخروج الى قضايا سياسية كبرى .. والى مناقشات جانبية بين المتحدثين .

● سؤال حول السينماتيك — مركز الارشيف الفرنسي .. الذي تتولى رئاسته او ادارته .. ما هي مشروعاتك فيه ؟

— انني اتولى رئاسته .. ولا شان لي بالادارة .. وقد حدث تغيير منذ تولى ميتيران السلطة .. فلم يكن عندنا من قبل وفرة من المال .. ثم لما توليت الرئاسة دعمتنا الدولة .. كانت الميزانية مليون دولار . زادت الى ثلاثة ملايين .. وعندنا مشروعات من المجموعة العاملة من مخرجين وكتاب .. وقد فتحنا مكتبة كبيرة . ونخطط لان يكون عندنا متحف مجهز للافلام .. ونحن نعرض كل عام مئات من الافلام .. وعندنا مشروعات مهمة .

● هل تهتمون بتقديم برامج عن السينما العربية ؟

— قدمنا منذ عامين برنامجا — عن السينما العربية — لم يكن كبيرا .. ونامل في تقديم برامج خاصة عن السينما العربية .. المصرفية مثلا.. والجزائرية .. بلدا بلدا ..

● اذكر انكم قدمتم برامج خاصة لافلام يوسف شاهين وصلاح ابو سيف ؟

— ان يوسف شاهين هو اكثر المخرجين العرب شهرة في فرنسا .. لهذا نريد أن نقدم افلام مخرجين اخرين .

● هل تفكر في اخراج فيلم في مصر. أو أي بلد عربي اخر ؟

— هذا يتوقف على الموضوع .. وليس عندي حاليا شيء واضح.

● مع زوجته ميشيل راي

● مع كمال الملاخ ومحيي اسماعيل

● ستقدم في فرنسا برامج خاصة عن السينما والمخرجين في البلاد العربية

باسمة حمادة

عدم إقبال الجمهور على الأعمال الجادة أدى إلى هبوط مستوى العمل المسرحي

● لو فتحنا المجال أمام المواهب الادبية الشابة لما اشتكى أحد من أزمة النص

كتب محمد زغلول دياب :

الممثلة باسمة حمادة استطاعت بفترة زمنية قياسية أن تفرض نفسها ، بما تملكه من موهبة وتفان في العمل، على أذهان مشاهدي الشاشة الصغيرة وجمهور المسرح .

وهي لم تدع الموهبة والجهد وحدهما يبلغها الى الابداع، بل التجأت لدراسة الفن اكاديميا لصقل موهبتها ، حيث تدرس حاليا في قسم التمثيل والاخراج بالمعهد العالي للفنون المسرحية .

ومن هذا المنطلق كان هذا المسرح في الكويت وافاقه المستقبلية .

بدايتها كانت بالتلفزيون عندما أعلن عن طلب وجوه جديدة للتمثيل فتقدمت من ضمن مجموعة كبيرة ودخلت امتحانا ونجحت في الاختبار ، فقدمت اول عمل فني تلفزيوني وهو اسكتش غنائي مع الفنان الراحل صقر الرشود ، باسم « بين الماضي والحاضر » ثم « بدل فاقد » وفي المسرح قامت ببطولة مسرحية « دار » و « عشاق حبيبة » من اخراج فؤاد الشطي وبطولة جوهر سالم وسعادة حسين ثم مسرحية « يا معيريس » أمام خليل اسماعيل وعبد الله الحبيل واخراج عبد العزيز الحداد و « السيف » اخراج محمد خضر و « الدينار » من اخراج كنعان حمد وبالنسبة للتلفزيون قامت ببطولة مسلسلات « دنيا المهابيل » اخراج حمدي فريد و « انهم يكرهون الحب » مع عبد الرحمن عقل وهيفاء عادل و « امراة قالت .. لا » و« النهاية الصمت» وغيرها .

● هل هناك أزمة مسرح ؟

— نعم .. بكل تاكيد فهذا شيء محسوس لدى الفنان والجمهور ،لقد اصبحنا لا نعرف اين نحن من المسرح الذي اختلفت أمامه اذواق الناس ومداركهم ووعيهم نتيجة هذا الهبوط الفني والانهيار الفكري الذي اصاب المسرح في كل الاقطار العربية وفي الوقت ذاته صار المسرح يضمن لممثله والعاملين به ما تدره اعمال التسلية والترفيه الاخرى من ارباح كما هو الشان في السينما ؟

● وبالنسبة لبقية الفنون ؟

— لا يمكن ان نفرق بين انواع الفنون لانها مرتبطة ببعضها واذا حدث انهيار في جهة فان بقية الفنون سوف تصاب بالتصدع .

من المسؤول ؟

● اساس المسرح الخاطىء من المسؤول عنه .. وكيف قام هذا الاساس الخاطىء ؟

— اظن انه ليس من باب الحرية أن يتعرض الجمهور لمثل هذا الانتاج المسرحي القائم على التسلية البحتة والخالي من كل ثقافة ، او الموجه اساسا للربح العاجل دون أن يكون للجهات الثقافية والاعلامية موقف واضح من مثل هذا الوضع الذي يضر بمصالح الجمهور ، لان السلعة الثقافية تدخل في بناء الانسان . البناء المعنوي ، والروحي الذي يكفل له اعادة خلق الحياة .. بينما السلعة المادية لا تخدم الانسان الا لمجرد المحافظة على بقائه اليومي .

● ما هي مقترحاتك لايقاف هذا المد الفني الهابط ؟

— عدم الموافقة على اي عمل مسرحي يعرض بالتلفزيون الا بعد أن تشاهده لجنة تقييم ، لدراسته من كل النواحي الفنية وعلى ان تكون لها حرية الاختيار في الموافقة .. او الرفض واقامة ندوة تضم كل المسؤولين والمختصين والفنانين لدراسة الازمة واصدار القرارات التي ترفع من مستوى العمل الفني .. بجانب الاستعانة بكل الخبرات الموجودة بالكويت كعمل ندوات تذاع في التلفزيون لتوضيح الرواية وترشيد الاجيال الصاعدة نحو الطريق الصحيح .

● لماذا تقدم الفرق المسرحية اعمالا لا تخدم الثقافة والفكر ؟

— اي فرق مسرحية اليوم تريد الاستمرار والبقاء .. وعليها أن تقدم للجمهور ما يرضي ذوقه ويشبعه معنويا .. والجمهور يريد ان يضحك يريد أن ينسى همومه ومشاكله ... حياتنا اليوم مليئة بالصراعات والاحداث وقلق فوق قلق لا يمكن ان يعيش في ظله الانسان .. فالضحكة اصبحت هي الاشارة الخضراء للعبور فوق جسر هذه الالام ولكن هذا لا يعني أن المسرح هو فقط الذي يقدم هذا اللون الكوميدي بل ان التلفزيون والسينما اخذا هذا الاتجاه في كل ما يقدمانه من أعمال .

● والى اي مدى سوف يستمر هذا الوضع الخطا

— اخشى أن يكتب لحالنا المسرحي الاستمرار ، وان استمراره سيكون طويلا .. فما دامت الاوضاع الثقافية على ما هي عليه ، فلا بد أن يستمر الوضع الخاطىء .

● وما هو السبيل للخروج من هذه الازمة ؟

— لا سبيل لتفادي هذه الازمة الا ان تكون هناك سياسة ثقافية واضحة تغلب فيها الثقافة الحقيقية الجادة على مثل هذا الانتاج الذي يسعى تقديم الكوميديا واضحاك الناس من خلال موقف يعيش لحظته.

● هل الاقبال على هذه الاعمال التي تسمى تجاوزا .. كوميديا .. هو دليل على نجاحها والاستمرار في تقديمها ؟

— نعم فهذه مسؤولية الجمهور.. فاذا عرضت مسرحيات جادة على مستوى ثقافي وبناء درامي جيد، لا يقبل عليها الجمهور ، وتنتهي عندما تبدا .. التجربة تتكلم عن نفسها سواء في المسرح والسينما .. اذا أردنا أن نقضي على الازمة في المسرح فعلينا أن نطالب الجمهور بالاقبال على مشاهدة الاعمال الجادة واني على يقين انه يوم تحقق هذه الاعمال الجادة نجاحا فنيا وماديا سوف تتحقق امنية كل فنان لاننا نريد أن نفجر ما بداخلنا من طاقات فنية حبيسة ، نريد ان تخاطب المشاعر والوجدان قبل شباك التذاكر .

العلم والموهبة

● ما هي طموحاتك الفنية من خلال دراستك بالمعهد العالي للتمثيل؟

— في المعهد اساتذة على مستوى اكاديمي عال مثل احمد عبد الحليم ود. حمدي ، وقد افادوني كثيرا وصقلوا موهبتي بالعلم وهذا شيء يجعلني اطمع في المزيد من المتلقى لان الفنان بدون معرفة واحتكاك عملي بما يقدمه ويعيشه ويقدمه للناس يظل متجمدا حبيسا .

لا وجود لازمة النص

● وعن ازمة النص المسرحي قالت:

— لا توجد ازمة بالمعنى المتعارف عليه .. ولو فتحنا المجال امام المواهب الادبية الشابة فسوف تجد كثيرا من الاعمال ذات القيمة والمضمون .. واني اطالب باقامة المسابقات المسرحية واختيار اصلح الاعمال لعرضها . بجانب انني اطالب المؤلفين . عبد الرحمن الضويحي وسعد الفرج بالعودة الى الكتابة للمسرح والعمل به فنحن بحاجة الى كل الخبرات .

● وازمة العنصر النسائي بالكويت ؟

— المواهب النسائية موجودة ولكن العادات والتقاليد هي سبب اختفائها .. وانا ارى ان دور المراة اصبح يدخل في كل مجال سواء في الطب او الهندسة او الفضاء . والفن رسالة وغاية نبيلة فاننا في العمل الفني زملاء واخوة وكل شيء له حدود ولولا الاحترام المتبادل بيننا لما كنت واصلت العمل .

● وماذا عن النقد والنقاد ؟

— النقد شيء يفيد الفنان ويكشف له اخطاءه وعلى الفنان ان يتقبل ما يكتب حتى ولو كان يسيء اليه فنيا وبكل تاكيد سوف يتدارك الفنان في اعماله اللاحقة هذه الاخطاء ويصححها .. والجميع يهدف الى الرقي والازدهار ..والنقد البناء الذي يقوم على الدراية الكاملة هو بداية التصحيح فنحن نحتاج الى كلمة تنير الطريق نحو تصحيح المسيرة الفنية سواء في المسرح والتلفزيون وبقية الفنون وهذا يتطلب منا الاخلاص والتفاني في كل ما نقدمه لخدمة مجتمعنا وازدهاره .

● باسمة حمادة ومشهد من مسرحية (يا معيريس)

الاذاعة

البرنامج العام

٥ر٢٥ الشارة الموسيقية فالسلام الوطني ، افتتاح الاذاعة والاعلان عن الساعة ، ٥ر٣٠ القرآن الكريم ، ٦ر٠٠ نشرة الاخبار الاولى ، ٦ر١٥ برنامج اياك نعبد، ٦ر٣٠ برنامج صباح الخير ويستمر حتى التاسعة ويتخلله موجز الانباء في السابعة والربع ونشرة الاخبار الثانية في الثامنة ، ٩ر٠٠ عالم الاسرة ، ٩ر٣٠ برنامج اكثر من ساعة ، ١٠ر٣٠ موجز الانباء ومتابعة اكثر من ساعة ، ١١ر٤٥ ابتهال ، ١١ر٥٠ دعاء وقرآن كريم ، ١١ر٥٥ حديث في رحاب الايمان ، ١٢ر٠٤ قراءة البرنامج، ١٢ر١٠ ثلاث اغنيات ، ١٢ر٣٠ مسلسل اوال جزائر الكلمة، ١٢ر٣٤ اغنيتان ، ١ر٠٠ نشرة الاخبار الثالثة ، ١ر١٥ برنامج عالمنا اليوم ، ٢ر٠٠ اغنيتان ، ٢ر١٥ ابتهال ، ٢ر١٩ على مائدة القرآن الكريم ، ٢ر٤٠ دعاء وقرآن كريم ، ٢ر٤٥ ابتهال، ٢ر٤٩ غني لي شوي شوي لام كلثوم ، ٢ر١٥ ماما انيسة والصغار ، ٤ر٠٠ موجز الانباء ، ٤ر٠٥ اخبار جهينة ، ٤ر١٥ هلا يا عبد للمجموعة العراقية ، ٤ر٢٠ نافذة على التاريخ ، ٤ر٥٨ دعاء وقرآن كريم ، ٥ر٠٣ ابتهال، ٥ر١٠ اغنيتان ، ٥ر٣٠ برنامج زاد المسير ، ٥ر٥٠ صوت واغنية ، ٦ر٠٠ موجز الانباء ، ٦ر٠٥ اغنية ، ٦ر١٥ ابتهال ، ٦ر٢١ دعاء وقرآن كريم ، ٦ر٢٦ من برامج اذاعة القرآن الكريم: حديث المسلم دائما عزيز النفس، ٦ر٣٣ اربع اغنيات منوعة ، ٧ر٠٠ جريدة المساء ، ٧ر٣٠ سلم لامل خضير ، ٧ر٣٥ حديث مفهوم الحضارة والثقافة ، ٧ر٤٦ اغنيتان، ٨ر٠٠ نشرة الاخبار الرابعة، ٨ر٣٠ اخبار الرياضة ، ٨ر٣٥ ثلاث اغنيات ، ٩ر٠٠ ديوانية شعراء النبط ، ٩ر٤٥ قصيدة اشواق لرياض السنباطي ، ١٠ر٠٠ موجز الانباء ، ١٠ر٠٧ مسلسل اوال جزائر الكلمة ، ١٠ر٢١ انا والليل في نجوى لفريد الشاطىء ، ١٠ر٣٠ النفط والتنمية والحياة ، ١٠ر٤٥ ردي سلامي لمحمد عبده ، ١١ر٠٠ مع المسرح العالمي الحديث ، ١٢ر٠٠ موجز لاهم الانباء ، ١٢ر٠٥ سهرة غنائية كويتية ، ١ر٠٠ موجز الانباء ، ١ر٠٥ القرآن الكريم ، ١ر١٥ الختام بالسلام الوطني .

القرآن الكريم

٤ر٥٨ الشارة الموسيقية فالسلام الوطني ، افتتاح الاذاعة والاعلان عن الساعة ، ٥ر٠٠ القرآن الكريم للشيخ سعيد نور ، ٥ر١٨ قراءة فقرات البرنامج ، ٥ر٢٠ حديث قران وسنة : مهمة الشباب في الحياة ، ٥ر٢٧ الختمة المرتلة للشيخ محمد شرف الحلواني ، والطيب من القول ، ٦ر٠٠ نشرة الاخبار الاولى ، ٦ر١٥ الختمة المرتلة للشيخ محمد شرف الحلواني ، ٦ر٤٦ برنامج : هذا ديننا ، ٦ر٥٧ من الذكر الحكيم للشيخ محمد احمد هلال ، ٧ر٠٥ برنامج : على مائدة القرآن الكريم، ٧ر٢٥ الحديث الديني : الوحدة، ٧ر٣١ القرآن الكريم : للشيخ محمد صديق المنشاوي ، ٨ر٠٠ الختام بالسلام الوطني .

الصلاة

الفجر	:	٥ر١٨
الشروق	:	٦ر٤٠
الظهر	:	١١ر٥٠
العصر	:	٢ر٤٠
المغرب	:	٤ر٥٨
العشاء	:	٦ر٢١

التلفزيون

● عماد حمدي ● فاتن حمامة

البرنامج الاول :

٥ر٠٠ القرآن الكريم ، ٥ر٠٨ نادي الاطفال وينضمن افتح يا سمسم ، ٦ر٣٧ القرآن المفسر ، ٧ر٠٠ اهم الانباء ، ٧ر١٧ عبد الكريم عبد القادر : تسلم لنا ، ٧ر٢٥ ديوانية شعراء النبط ، ٨ر٣٠ مساء الخير ، ٩ر٠٠ الاخبار بالعربية ، ٩ر٤٠ المسلسل اليومي غدا تبدا الحياة ، ١٠ر٣٦ فيلم السهرة : اثار في الرمال ، ١٢ر٢٨ اهم الانباء ثم الختام بالسلام الوطني .

البرنامج الثاني :

٧ر٠٠ القرآن الكريم ، ٧ر٠٥ المسلسل الثقافي : طبيعة الاشياء ، ٧ر٣٤ المسلسل الاجتماعي : احد الشباب ، ٨ر٠٠ الاخبار بالانكليزية، ٨ر٢٣ المسلسل الوثائقي: البحث ، ٨ر٤٧ مسلسل المغامرات الطبي الاجتماعي : اليس دير ، ٩ر٣٤ المسلسل الثقافي: الافق ، ١٠ر٢٣ مسلسل المغامرات: الفريق الاول ، ١١ر١٠ الختام بالسلام الوطني .

السهرة الليلة

« آثار في الرمال » و « الفريق الاول »

على البرنامج الاول نسهر مع الفيلم العربي « اثار في الرمال » من تمثيل : فاتن حمامة ، عماد حمدي وزهرة العلا . ويتحدث عن قصة فتاة تحاول مساعدة خطيبها وذلك عن طريق عرضه على دكتور نفساني عندما لاحظت عليه توتر الاعصاب ، كان هو المتسبب فيه في صغره :

اما على البرنامج الثاني فنسهر مع المسلسل الاجنبي « الفريق الاول » حيث نشاهد فيه وقوع الفرقة في يد الحكومة ويطلب اليهم بدلا من ادخالهم السجن أن يؤدوا عملا في بورنيو ، فقد خطفا ابنه ضابط وطولب والدها بمعلومات سرية ، لذلك كان عليهم تخليص الفتاة من ايدي خاطفيها .

السينما

● **الاندلس**
فيلم : الفرن — عربي

● **السالمية**
فيلم : اليس ملكة الديسكو — اجنبي .

● **السيارات**
فيلم : الفول صديقي — عربي .

● **الفردوس**
فيلم : المستقبل السعيد — باكستاني .

● **الحمراء**
فيلم : مصيدة الموت — اجنبي .

● **الاحمدي**
فيلم : المهرب الخطير — هندي

● **الفحيحيل**
فيلم : سلوك الشجعان — هندي .

● **الجهرة**
فيلم : الدرع الحديدي — اجنبي.

● **غرناطة :**
فيلم : مصير الحبيبة — بنغالي .

● **الصليبخات**
فيلم : المقاتل الجبار — اجنبي .

● **الجليب**
فيلم : خياط السيدات — هندي .

● **سيارات الاحمدي**
فيلم : السادة المرتشون — عربي

مخيّم البدّاوي مع الشرعيّة

٢٠٠ عرس قبل الرّحيل عن طرابلس

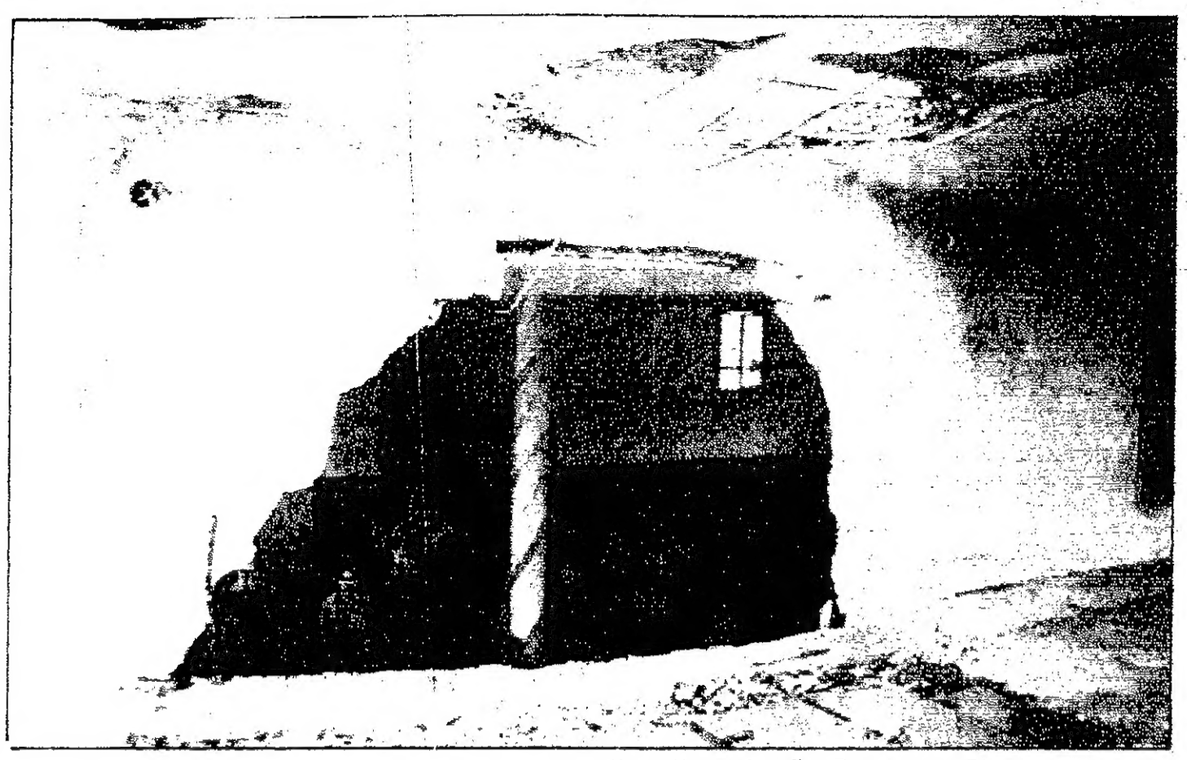

● صلاة جماعة في المسجد المهدوم

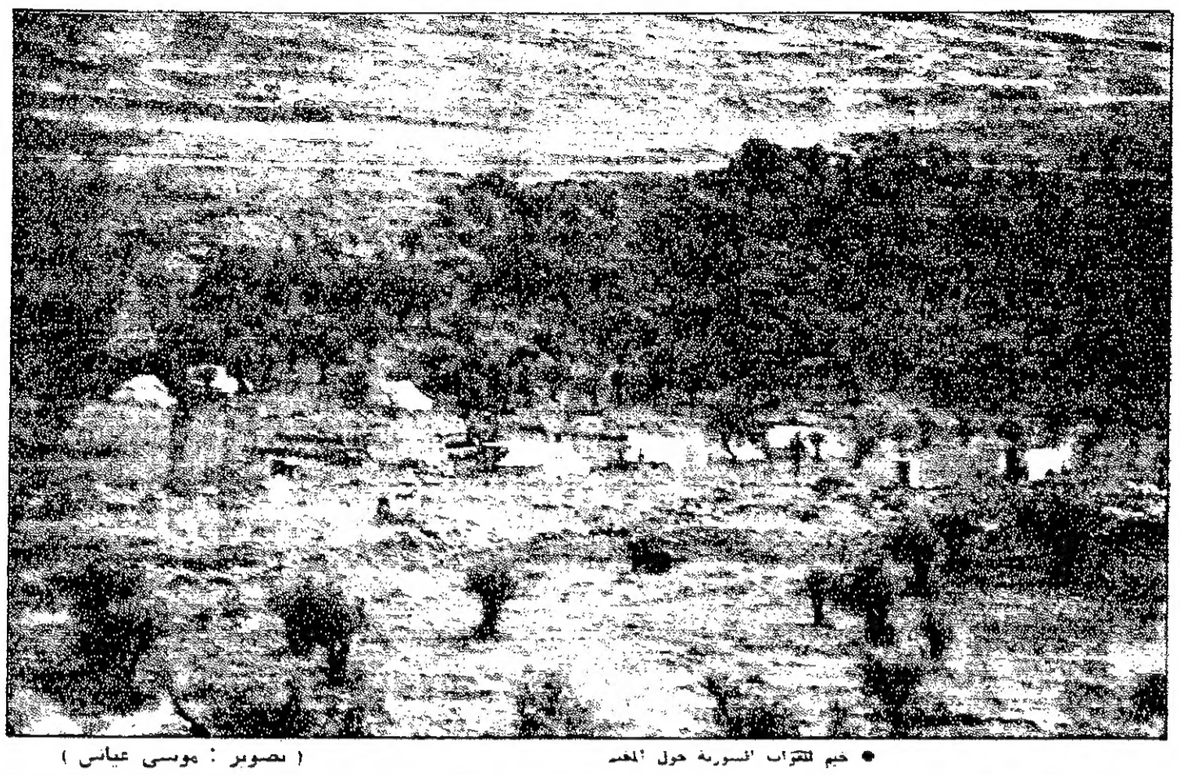

● خيم للنازحين السورية حول المخيم

(تصوير : موسى عياش)

طرابلس — من موفد القبس — عميد التسنطي :

... لعل علامات النصر التي رفعها اطفال مخيم البداوي مع صور ابو عمار المعلقة على صدورهم هي اكبر دليل على تمسك الشعب الفلسطيني بالشرعية والمؤسسات الفلسطينية . سألت طفلا عمره لا يتجاوز التسع سنوات في المخيم الذي زارته بعثة القبس مع باقي الصحافيين . ما هو رأيك بما يحدث ؟

ورفض الاجابة ، ورد ببراءة دون ان يتكلم برفع علامة النصر وتحريك صورة ابو عمار في رقبته .

هذا هو الموقف في مخيم البداوي على حقيقته كما شاهدناه .

كيف سقط المخيم ؟

مقاتل فلسطيني كان مسؤولا عن الاشبال واسمه الحركي ابو فخري قال : المخيم لم يسقط اذ ان السلطات الشرعية موجودة فيه وبالطبع سرا ، لقد قاتلنا واوقفنا اكثر من عملية اختراق ، وكانت لنا قوات كبيرة فيه ولكن الاخ القائد العام ابو عمار اصدر امرا بالانسحاب بعد ان اخفقت الدبابات المعادية مواقع حول المخيم وهددت بقصفه وابادة المخيم .

في اول الامر اعتقدنا بانهم غير جادين في تهديداتهم فقد دمروا قلعة واحدة اكثر من ٥٠ منزلا للفقراء ليس لهم اي ذنب فصدر قرار الانسحاب .. هكذا سقط المخيم .

المخيم كبير للغاية ويقع خارج مدينة طرابلس ، ومع البنايات والشقق السكنية تجد بيوت الزنك .

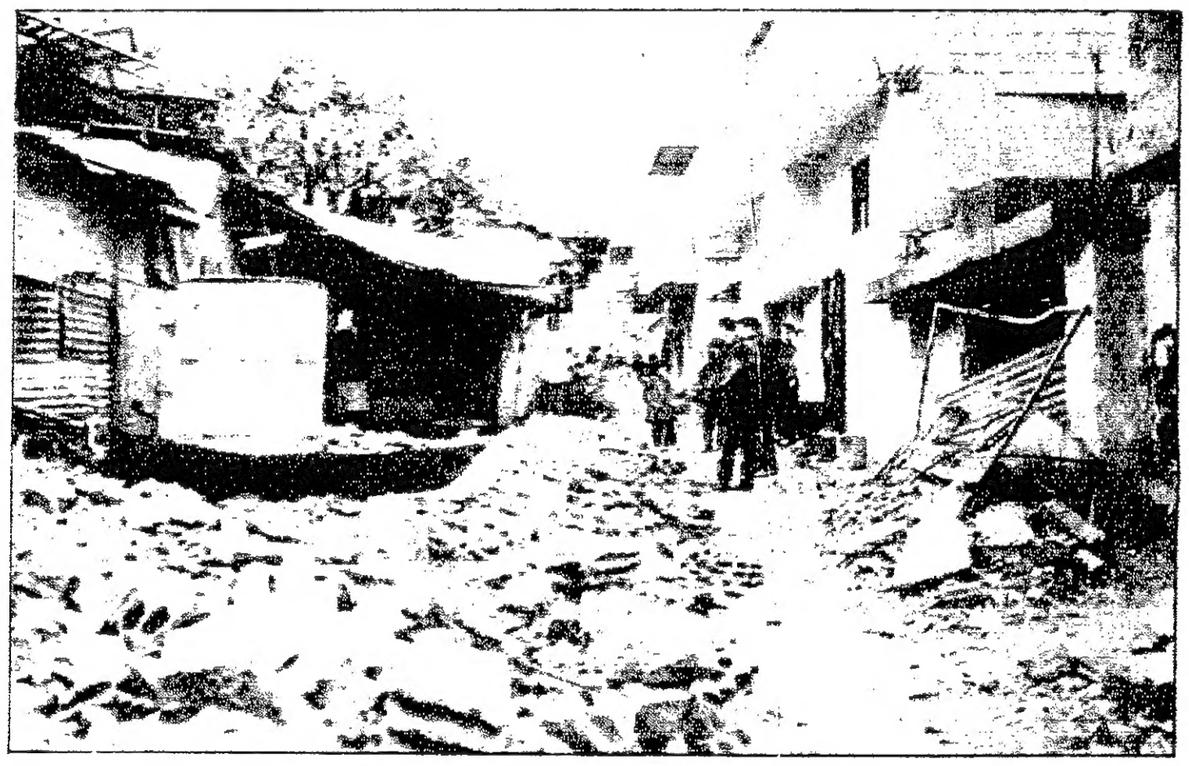

● جولة بين الانقاض

● الاطلال

في المخيم مكتبان فقط هما للجبهة الشعبية لتحرير فلسطين واخر لاحمد جبريل ، تجد الاسى على وجوه الناس . يرفضون الحديث عن معاناتهم . الدمار في كل مكان بالاضافة الى القاذورات المنتشرة في كل مكان .

دمروا مستشفى الهلال الاحمر وكان القصف عنيفا للغاية عليه هناك الكثير من المهجرين الذين هربوا خلال الاقتتال وخاصة الشباب من الجنسين واتجهوا الى مدينة طرابلس .

المؤلم في الامر حقا ، ان مخيم البداوي يعيش في ظروف صحية صعبة للغاية وتبذل منظمات دولية متخصصة في مساعدة المهجرين جهودا كبيرة للانقاذ ، ورغم ذلك فان الحياة صعبة للغاية هناك .

مخيم البداوي مطوق الان بدبابات سورية وبمقاتلين من جماعة « بعل محسن » وقوات احمد جبريل ، ولا يسمح لاحد بالدخول والخروج الا بموافقة بوابة واحدة ، وعلى القاطنين بالمخيم الحصول على بطاقات من جماعة ابو صالح .

اغلبية الاطفال والشباب تتجه يوميا الى طرابلس في محاولة للحصول على عمل هناك والحصول على الرزق .

واغرب ما في الامر ان المخيم شهد خلال الايام الاخيرة من الرحيل الفلسطيني من طرابلس زواج اكثر من ٢٠٠ فتاة ذهبن مع المقاتلين الى تونس والجزائر والعراق واليمن ،

وكانت اصغر عروس تبلغ من العمر ١٥ عاما واكبرهن ٢٧ عاما ، وكان مكتب ابو عمار يدفع مساعدة ما بين ٥ الى ١٠ الاف ليرة لبنانية لكل مقاتل يتزوج .

● بنايات حول المخيم

● كتلة سكنية

بعد التفجيرات في الكويت

العرب مطالبون بردّ مشترك على العدو

د. خليل احمد خليل

من لبنان حتى الكويت يواجه العرب بلعبة عنف خطيرة لا يمكن الاستقواء عليها الا بردع قومي موحد ، ردع امنـــي ، سياسي وعسكري ، مع تحصين وطني واجتماعي وبشري . فالذات القومية شهدت في انساحة اللبنانية دورات من التآكل العنفي كادت تـودي بوحدة اللبنانيين الداخلية ، وما زالت هـذه الذات العربية مهددة بالعنف التدميري الذي يريده اللاعبون بديلا لتجربتين ديمقراطيتين اصر شعبا لبنان والكويت على اكمالهما حتى النهاية فكيف تحمى الديمقراطية من العنف التدميري ان لم تكن دورة التغيير طبيعية في الداخل ؟

لقد تسربت دورة العنف الدموي الى لبنان عام ١٩٧٥ .. لـم يوضع لها حد اخير حتى الساعة ، ذلك لان لعبـة التغير الديمقراطي قد قمعت ، اجهضت ، واوقفت عند سقف لم يعد مقبولا من اغلبية اللبنانيين . انـه سقف الجمود الطائفي ، اي سقف الانقسـام الاجتماعي والسياسي ، وبدا الوضع اللبناني ممتنعا عـن الاستقرار والتسالم قبل التوصـل الى اصلاح سياسي بنيـوي يحرر النظام الديمقرطي من عيوبـه الطائفية الانقسامية ، وتتهيأ للشعب اللبناني قيادة توحيدية ، تعيد المواطن « الغريب » الـى دولتـه ، وتحرره من عقدة الارتهان الخارجي ، التي كـانت تتحول ، عبر الانقسام الطائفي ، الى عقيدة .

الا ان مشروع الاصلاح السياسي للنظام الديمقراطي اللبناني اجهض عام ١٩٧٦ ، ولم تتمكن قوات الردع العربية من فـرض « سلام وطني » دائم وعادل ، لان المرغوب داخليا لا يمكنـه ان يستورد ، بل يمكن للقوى المحلية وحدها ، ان تنتجه بنفسهـا ، فتكون الدولة عندئذ ناجا سياسيا للمجتمع ، وفي غياب المرغوب ، امتنع الاجماع السياسي حول مشروع الدولة وشرعيتها الحقوقية والسياسية ، فتحولت قوات الردع العربية الى قوات امنية ، بوليسية واخذت تنسحب القوى المشاركة فيهـا ، الواحدة تلـو الاخرى ، فلم يبق سوى القوة الردعية الاكثر تسييسا ، والاكثر اعتناء بالوضع اللبناني المباشر ، وهنا برزت مقولة الازدواج الامني او التزاوج السياسي الامني بين لبنان وسورية ، وضمنا مـع الثورة الفلسطينية . وقيل ان « امن سوريا من امن لبنان » اي ان « امن لبنان من امن سورية » . ولكن في غيـاب سياسـة « الامن القومي العربي » المقرون بسياسة التدخل الاسرائيلي ، بعـد العام ١٩٧٧ ، صارت الساحة اللبنانية مخبرا امنيا للقوى المتقاتلة في الشرق الاوسط : مخبرا للاسلحة ، وللمعتقدات ، وللمخابرات ، والتنظيمات السياسية المسلحة ، وهكذا تم افسـاد الساحة اللبنانية بسلاحي العنف المالي والعنف المخابراتي .

ومما يلاحظ ان دورات العنف التي بدأت في بيروت عامي ٧٥ و ٧٦ ما لبثت ان صعدت الى جبل لبنان في اطار « الثورة المشتركة » المقترنة على الصعيد العربي بساسي ايضا « الجبهـة العربيـة المشاركة في الثورة الفلسطينية » . وكان مغزى ذلك الانتقـال تعميق التنازع الداخلي ، وتوسيع رقعـة التلغيـم السياسـي والعسكري للوحدة الوطنية اللبنانية . وكان يراود قادة « حـرب الجبل الاولى » عام ١٩٧٦ ، حلم الحسم العسكري ، بمعزل عن عناصر الصراع الاقليمي ، السوري — الاسرائيلي ، وبمعزل ايضا عن قوى التصارع الدولي ، الاميركي — السوفيتي ، وتبين ان مثل هذا العزل للاشكالية اللبنانية عن محيطها العربي والدولي ما هـو الا « انتحار ثوري » لان عامل التدخل السوري جاء قويا وفاعـلا ولم يمض عام واحد حتى بدأ عامل التدخـل الاسرائيلـي في جنوب لبنان حيث بدأت ميليشيات الحدود تتكون في مرجعيون والقليعة ومنهما الى عدة قرى مسيحية (عين ابل ، رميش ، دبل ، علمـا الشعب الخ .) .

كان مغزى ذلك التحول توسع رقعة الانقسام الجغرافي — السياسي وازدياد مصاعب الدولة اللبنانية في ادارة لعبـة الصراع ، تمهيدا لايجاد مخارج للازمـة المستفحلة ، ومجددا انقسـم الساسة اللبنانيون بين محور التعريب ومحور التغريب او التدويل . على صعيد القرارات السياسية لم يقصـر العرب تجاه لبنان ، لكن التقصير تجلى في وقف تنفيذ ما كان يقرر ، وترك الامـور تتخذ مجراها التفجيري . ووراء ذلك الامتناع ، كانت تكمن سياسة العجز العربي عن التسوية في الشرق الاوسط ، بقـدر ما كانت تكمن حالة العجز عن اجراء جراحة عسكرية للصـراع العربي مع اسرائيل . واكتملت كارثة لبنان بخروج مصر من الساحة العربية ، اذ فقدت الدولة اللبنانية عنصـر استقرار كبير ساعدها عام ١٩٥٨ على تخطي مأزقهـا الماثل في الحرب الاهلية المحدودة ، يضاف الى ذلك ان سوريا لم تتمكن من الاضطلاع بدور مصر عـام ١٩٥٨ ، لانهـا ، بالرغم من انفتاحها المستمر على السياستين الاميركية والسوفيتية لم تشكل قاسـم توحيد بين اللبنانيين : ومثال ذلك ان سوريا المرغوبة مسيحيا عام ١٩٧٦ لم تكن مرغوبة اسلاميا الا في حدود معينة : وان سوريا المرغوبة فلسطينيا واسلاميا بعـد الغزو الاسرائيلي عامي ٧٨ و ١٩٨٢ ، لم تعد مقبولـة مسيحيا ، ومن ثم فلسطينيا .

ان الازمـة المطلوب حلها داخليا بالتوافق وبالتراضي ، اي بالعودة الى الديمقراطية ، تواصل تعقيدها وتفجيرها : فمن تصارع سوري — لبناني ، الى تصـارع سوري — فلسطيني ، مرورا بدورات التصارع اللبناني — اللبناني ، كان التفتيت للجبهة الداخلية يشهد حالات من الاحتراب تنذر لبنان باوخم العواقب . وفي هـذه الظروف العصيبة ، كان التدخل الاسرائيلي كارثـة جديدة تطـول وجود لبنان وهويته وتدخله في دورة من الاحتلال والتمزيق الكريهين . ونجم عن ذلك تفهقر التوازنات الداخلية ، وانقلابها لصالـح اليمين اللبناني بقيادة « الجبهة اللبنانية » . فامتدت دورات العنف مجددا الى الجبـل حيث دارت « حرب الجبل الثانية » ، والـى البقاع والشمال حيث انتشرت « حروب الاخوة » .

وانقلبت خريطة لبنان رأسا على عقب : جنوبـه مقطـع الاوصال ، معزول ومحتل اسرائيليا : وعاصمتـه تنوء تحت هيمنة حلف الاطلسي ، التي استدعت مواجهات عسكرية بين الميليشيات الوطنية وقوات المارينز وما تورط معها من قوات فرنسية ولبنانية . سوى ذلك . وجبله الذي تحاصره قوات الجيش اللبناني مع المارينز جوا وبحرا وبرا ، والذي يتنفس من الرئـة السورية عبر البقـاع ثم بقاعه وشماله اللذان شهدا اخطـر « حروب الاخوة » .

ومن لبنان ، او من اي مكان اخر ، انتقل العنف التدميري الى الكويـت الذي يؤاخي لبنان ما قبل الحرب ، في التوجـه الديمقراطي والاستقرار الحضاري والتوجه الاعلامي والفكري حيث لا يرد على الفكر الا بالفكر ، والحال ، وقد توسعت لعبـة العنف ، هنا في سياق التصارع العربي — الاسرائيلي ، وهناك في سياق حرب الخليج ، نكتشف بلا مواربة ان العرب مستهدفون اكثر من اي وقت مضى ، وانهم مدعوون لتقديم رد مشترك عـلى هذا العدو الذي يريد من خلال هجمـة العنف الداخلي ، ان يخوض حرب الاخرين على ارض العرب ، مما يدمر كل شيء ويؤخر التضامن العربي بضعة عقود الى الوراء .

يضاف الى ذلك ان القوى المحتشدة ، من اسرائيل والحلف الاطلسي ، على الساحة اللبنانية لا تعني اللبنانيين وحدهـم . بل تعني عرب المشرق جميعا ، وفي مقدمتهم حرب الخليج ، ومنارتهم الكويتية ، وعلى العرب ان يقرروا معركة مصيرهم المشترك ، امـا سلما واما حربا ، لوضع حد اخير وحاسم لسياسة الاستنزاف القومي التي اغرقت لبنان والعراق وسوريـا ، وها هي تمـد ايديها الخبيثة الى الكويت . بدون قرار عربي رادع ، بدون استرجاع مصر الى معركة التآزر والتوازن ، سوف نعجز متفرقين ، ومنفردين عن مواجهـة « طاعون الحرب » . فتبدأ القوى القومية فـي كل الوطن العربي باستئناف دورها ، لان القضية القومية لا تتجزأ ، لا سيما وان الاستكانة ، والسكوت عن جـزر العرب ، شعبـا شعبا ، ينذران بمزيد من المخاطر الشاملة للعرب المجزورين وللعرب المستكينين .

٤

القمة العربية الأكيدة .. والبعيدة

ماذا في الأفق ؟ حرب أم حل

اثناء انتقال الرئيس اللبناني من روما الى باريس ، وقبل وصوله الى واشنطن ، اعلنت الولايات المتحدة انها توصلت مع اسرائيل الى اتفاق شامل بشأن سياساتهما في لبنان والشرق الاوسط ، في ما بـدا انه اعادة احياء وثيقة اتفاق التعاون الاستراتيجي بـين الدولتين . وبالاضافة الى الاجراءات العسكرية المشتركة لمواجهة « التهديد السوفيتي المتزايد » في الشرق الاوسط ، اكد الطرفان ، الاميركي والاسرائيلي ، على التزامهما بالاتفاق اللبناني — الاسرائيلي . وشدد اسحق شامير ، على « ان اتفاق ١٧ ايار (مايو) سيطبق بكل بنوده » ، وذلك عشية زيارة الرئيس الجميل لواشنطن . علما ان سوريا لا تقبل مطلقا بهذا الاتفاق ، وان لبنان من مصلحته ارضاء سوريا لذلك لم يبرم الاتفاق بعد . على ان الخطوة الاكثر اهمية كانـت تشكيـل لجنة عسكرية وسياسية مشتركة للتخطيط لمنـاورات عسكريـة في منطقة الشرق الاوسط ، وان تشكيل هذه اللجنة حسب رأي مسؤول اميركي كبير « هو بمثابة رسالة الى سوريا التي زودها السوفيت بالصواريخ وبمئـات الخبراء ، وستضطر سوريا الى الاخذ في اعتبارها التعاون الاميركي — الاسرائيلي في قراراتها ازاء لبنان وفي سياساتها العامة وفي المنطقة » ، مضيفا « ان الحكومات العربية المعتدلة ، يجب ان لا (تجفل) وان تكون متفهمة في الواقع للعلاقات الاميركية — الاسرائيلية المكثفة » .

ولكن الرد السوري على هذه الخطوة جاء سريعا وقويا في الوقت نفسه ، عندما اكد عبد الحليم خدام وزير الخارجية السوري ، ان موقف سوريا ازاء الصراع العربي الصهيوني « يتمثل بمواجهة جميع التهديدات والتحديات الامبريالية الاميركية الصهيونية بما يحفظ كرامة سوريا ويصون شرف الامة العربية » . وقد جاء هذا التأكيد في اطار عرض قدمه خدام للاوضاع السياسية الراهنة على الساحتين العربية والدولية ، في اجتماع لامناء فروع حزب البعث .

وفي الحقيقة ، ورغم ان المطلوب اميركيا ان لا « تجفل » الدول العربية المعتدلة ، من الخطوة الاميركية — الاسرائيلية ، فان العكس هو الذي حصل ، اذ ان مصر والسعودية والاردن وحتى المغـرب استنكرت هذه الخطوة بعدما اعتبرت انها تشكل عائقا في طريق السلام في المنطقة ، ان لم تكن مؤشرا خطيرا لمواجهة عسكرية .

وعلى صعيد اخر ، وفي محاولة لدعم الموقف السوري ، اعلـن السفير السعودي في واشنطن الامير بندر بن سلطان ان الجهود التي تبذلها السعودية في لبنان انما تتم بناء على طلب اللبنانيين من الاطراف المعنية كافة وبمساعدة وموافقة سوريا ، واصفا اياها « بانها جهود عربية من اجل قضية عربية » .

ثم بدأت المواقف العربية تتبلور ، فكان هناك دعوات الى تجـاوز الخلافات داخل منظمة التحرير الفلسطينية ، في اليوم العالمي للتضامن مع فلسطين ، فالقاهرة اتهمت اسرائيل بعرقلة الجهود الرامية الـى ايجاد تسوية شاملة وعادلة لمشكلة الشرق الاوسط ، وذلك بمواصلة سياساتها في الاراضي العربية المحتلة . فيما دعا الامين العام لجامعة الدول العربية الشاذلي القليبي « العرب للقيام بالتزامات عمليـة وخطوات جديدة في سبيل تمكين الشعب الفلسطيني من تقرير مصيره واقامة دولته المستقلة على ارض وطنه » . اما الرئيس السوري حافظ الاسد فقد اعتبر ان اسرائيل « ما كانت تستطيع ان تواصل اعمالهـا العدوانية وان تستمر في تحديها الرأي العام العالمي وانتهاكها لقرارات المنظمة الدولية ، لولا ما وجدته لدى الامبريالية العالمية بزعامة الولايات المتحدة من تشجيع ومساندة ودعم متعدد الاشكال » . كما اعتبر ان القضية الفلسطينية هي « قضية سوريا ومحور نضالها » ، مسقطـا بذلك التهم التي وجهت الى سوريا بانها تحاول القضاء على منظمة التحرير الفلسطينية والاجهاز على القضية من جهة ، ومصعدا فـي المواجهة المحتملة بين سوريا واسرائيل وبالتالي حليفتها الولايات المتحدة . فهل تقع هذه المواجهة ؟ وكيف يمكن لاحـد فرقـاء النزاع التراجع بعد الان ؟

اعـــلان الحـــرب ؟

لم تقف سوريا مكتفية بتصريح عبد الحليم خدام ولا برسالة الرئيس الاسد ، بل صعدت حملتها الاعلامية مستبقة بذلك الاحداث ، ومعتبرة ان التحالف الاميركي — الاسرائيلي الجديد هو بمثابة اعلان حرب . و « ان المخطط الاميركي الصهيوني لا يستهدف سوريا فقط بل الوطن العربي بكامله » . فكيف سيواجه العرب مجتمعين هذا التحدي الاميركي — الصهيوني من وجهة النظر السورية ، وهل صحيح ان هذا الموقف الاميركي الجديد يستهدف سوريا فقط ؟

وفي اعتقاد السوريين انه يحتم على العرب ان يتفقوا وبسرعة على الطريقة التي سيواجهون بها هذا التحدي الاميركي قبل فوات الاوان ، وهم يتساءلون « ترى هل يتم ذلك ؟ وكيف ومتى ؟ » .

من هنا تبدأ خيوط العودة الى التضامن العربي ، ومن هنا يبدأ الحديث من جديد عن ضرورة اجتماع العرب واجماعهم ، ومن هنا ايضا كانت القمة العربية البعيدة اكيدة لانها ضرورية .

وفي الوقت الذي تعلن فيه سوريا عن ضرورة التقاء العرب وبسرعة للبحث في كيفية مواجهة هذه الهجمة الاميركية ، يعلن الرئيس العراقي صدام حسين عن استعداده للذهاب الى مصر على الرغم من عـدم وجود علاقات ديبلوماسية بين بغداد والقاهرة منذ اذار ١٩٧٩ بسبب معاهدة الصلح المصرية — الاسرائيلية ، وقرار الجامعة العربية بقطع العلاقات مع مصر . علمـا ان مصر تستنكـر التحالف الاميركي — الاسرائيلي وترى فيه انه مفسد وضار ، وهي بذلك تقترب الى حـد ما من وجهة النظر السورية ، بينما تبقى العراق بعيدة كل البعد عن سوريا مهما اقتربت مصر من الدولتين .

ويبقى السؤال الاهم : ما هي حصيلة زيارة الرئيس اللبنانـي لواشنطن ، بل ماذا كان يمكن ان يحصل عليه امين الجميل من هـذه الزيارة ؟ خاصة بعدما استبقت اسرائيل زيارة الرئيس الجميل وشددت على تطبيق جميع بنود اتفاق السابع عشر من ايار (مايو) ؟

يقول المراقبون انه قد تم البحث في واشنطن بين ريغن والجميل في افضل السبل لتخطي حرفية النصوص . واعتبر ريغن ان الطريق طويلة ولكن الولايات المتحدة ستظل تدعم الشرعية اللبنانية . وخلاصة القول انه يمكن ان يكون قد تم دعم لبنان اقتصاديا مثلا ولكـن الموضوع الاساسي لم يبت فيه . لان الاميركيين وبالاتفاق مع اسرائيل قد قرروا اخراج السوريين من لبنان ، ان لم يكن بالطرق السياسية فبالقوة . وذلك يعني ان اي حل سيتم على حساب لبنان من جديد . ومن هنا تبدو المصالحة الوطنية غير ذات قيمة اذا لم يتم الاجتماع الثاني في جنيف والذي باركته اول مرة جميع الاطراف . غير ان اجتماع المصالحة في جنيف للمرة الثانية يبقى مهددا نظرا لان الموضوع الرئيسي الذي سوف يبحثه جميع الفرقاء هو اتفاق السابع عشر من ايار . ومن هنا ايضا تبدو الامور سائرة نحو التعقيد . وان المنطقة تقف على حافة الحرب من جديد . ولكن هذه المرة تبدو المواجهة اخطر من المـرات السابقة . فكيف يمكن بعد ذلك للبنان الخروج من المأزق ؟ وهل هناك وقت لاجتماع العرب قبل وقوع ما لا يحمد عقباه ؟ ولو كان هناك وقت هل يجتمعون ؟

لا شك في ان الموقف يكون افضل بكثير فيما لو كان العرب مجتمعين . ولبنان احوج ما يكون لمثل هذا الاجتماع . فهل يتحرك بسرعة فـي هذا الاتجاه ؟

لبنان والخروج من المأزق

بعدما تبين ان القمة اللبنانية — الاميركية لم تقدم حلولا جاهزة ، وان كل ما في الامـر انه قد تشكلت لجنتان عسكرية واقتصاديـة « لمعالجة المسائل المعلقة » . وبعدما اتفق على منهجية لتامـين الانسحابات ، وبحث في توسيع قاعدة الحكومة وتشكيل « ادارة مدنية » في الجنوب ، بدأت تسمع اصوات تنادي بعدم جدوى الذهاب الى جنيف مرة ثانية اذ ليس هنا ثمن موضوع يبحث او يناقش ، فلبنان ليس مخيرا في موضوع الاتفاق اللبناني — الاسرائيلي الجديد ، وهـذا التصعيد الاسرائيلي بالنسبة للاتفاق والذي يقابله تصعيد سوري برفض الاتفاق لن يؤدي بالنتيجة الى ما يسعى له لبنان وهو خروج جميـع القوات الاجنبية من اراضيه ، بل على العكس قد يؤدي الى تقسيـم او تقاسم او تشرذم لبنان مع ما يصحب ذلك من مآس وويلات .

وفي هذا الوقت يعود رئيس وزراء اسرائيل ليؤكد امام البرلمان الاسرائيلي (الكنيست) انه قد تم الاتفاق في واشنطن على خطة مشتركة لمواجهة سوريا واخراجها من لبنان ، وان واشنطن ستدعم اتفـاق السابع عشر من ايار بين لبنان واسرائيل ، بينما تتهم الصحف السوريـة المسؤولين الاسرائيليين بالاعداد « لتنفيذ البنود السريـة للاتفاقات الاميركية — الاسرائيلية المبرمة في واشنطن ، والتي تنطوي على عملية عسكرية واسعة النطاق ضد سوريا ، او على اعمال تستهدف الامن الداخلي لسوريا كمقدمة لهذه العملية » .

وفي الوقت نفسه ينفجر الوضع الامني في لبنان ثم تتصاعد حـدة الاشتباكات في طرابلس بينما يجري مجلس الامن مشاورات بشـأن نقل قوات ياسر عرفات . ثم تبدأ ردود الفعل العربية التي تاتـي متأخرة دائما على ما يبدو . فيصرح الملك حسين انه تلقى وعودا من ريغن حول تجميد الاستيطان ولبنان ، ثم يرحب برئيس منظمة التحرير الفلسطينية « اذا ما شاء القدوم الى الاردن » . وهو اي الملك ، على استعداد لاستئناف المحادثات معه في شأن موقف مشترك حـول الضفة الغربية وغـزة ...

وتعلن القاهرة ان اتفاق التعاون الاستراتيجي بين الولايات المتحدة واسرائيـل يجعـل الولايات المتحدة منحازة الى الجانب الاسرائيلي في مشكلة الشرق الاوسط ويعرض دور واشنطن في عملية السلام في المنطقة للخطر . « ولا تستطيـع اميركا ان تلعب دور الشريك الكامل في عملية السلام الا اذا كان موقفها متوازنا بـين اسرائيل والحقوق العربية » .

ويعلن الحبيب الشطي في جدة ان اتفاقات واشنطن تشكل اكبـر تهديد للعرب والدول الاسلامية ، وهو الامين العام للمؤتمر الاسلامي ، ويتناقض مع مسؤوليات اميركا كدولة كبـرى . بينما تعلق تونس على اتفاقات واشنطن بان ريغن لم يخش ، وهو يلقي بنفسـه تماما في احضان اسرائيـل ، ان يفقـد صداقة الدول العربية التي يصفها هـو بالمعتدلة .

والمهم في الموضوع ليس هـو استنكار الدول العربية للتحالـف الاميركي — الاسرائيلي ، ولا اجماعهم على رأي ولو كان طارئـا ومهما كان خطيـرا . لان المهم قـد اصبـح الان ، هو كيفية انقاذ الموقف واخراج لبنان من المأزق وبالتالي تجنيب سوريا والمنطقة حربا لا تعرف نتائجها ، فهـل تكفي الاستنكارات في هذه المرحلة ؟ وهـل يقـف العرب مكتوفي الايدي اذا ما وقعت الحرب مع سوريا ، ام ان المواجهة يمكن ان تقتصر على احتكاكات بسيطة نوعا ما ولي لبنان ، الامر الذي يخشاه لبنان ويحسب له كل الحسابات . وهـل صحيح ان مصر لا تستطيـع ان تقـف موقف المتفرج اذا ما دخلت سوريا في حـرب مع اسرائيـل ؟ على ان الخطيـر في الامر هـو هل باستطاعة اسرائيـل خـوض حرب مع سوريا دون ان تؤدي الى مواجهـة بين الجبارين ؟ خاصة بعدمـا بدأت سوريا في التفكيـر جديا باعادة النظر في التعاون السوري — السوفيتي . وفي رأي المحللين السياسيين الغربيين ان اي مواجهة مع سوريا سوف تدفـع العرب نحو احضان الاتحاد السوفيتي وهذا ما لا يريده الاميركيون ولا يقبلون بـه . لذلك يبدو المأزق اللبناني مأزقا للجميـع . كمـا يبدو ان لبنان لن يكون الخاسر الوحيد ومن هنا الخروج من المأزق .

التقارب العربي غير المقصود

في الوقت الذي كان فيـه الجميـل يختـم زيارته لواشنطن وينتقل الى نيويورك حاملا معه « نصائح » اميركية للبنان بالوفاق . ومفاوضة اسرائيـل ، اعلنت الصحف الاميركية ان مساعدة واشنطن للرئيس اللبناني كانت لغاية التخفيف الانطباع عن الفشل . اذ ليس باستطاعة الولايات المتحدة الاميركية اعطاء اي شيء للرئيس اللبناني بعد تكريس التحالف الاميركي الاسرائيلي . لذلك تؤكد دمشق ان واشنطن قـد ضربت كـل امكانات التفاهـم مع العرب ، بعدما اصبحت القـوة الرئيسية في الجبهة المعادية للعرب وحقوقهم ، كما انها ادخلت المنطقة في سباق تسلح رهيب لا يعـرف احد مداه ، بالرغم من « ان سوريا ستجد الوسيلة الكفيلة بتعزيز تسلحها وقدراتها الاستراتيجية » .

كما ان الجزائر تعلن من جهتها ان التواطؤ الاسرائيلي — الاميركي في الشرق الاوسط لم يعد يخفى على احد وانه موجه بالكامـل ضـد الامة العربية برمتها . في حين يصرح الرئيس حسني مبارك ان التعاون الاستراتيجي الاميركي — الاسرائيلي يغضب الدول المعتدلة ويعيـق السلام ، لان من المفترض ان تكون الولايات المتحدة حكمـا وان لا تنحاز الى اي من الاطراف المعنية في نزاع الشرق الاوسط .

ويبدو ان هناك تقاربا عربيا دونمـا سابـق تصميـم ، على الاقل بالنسبة للتعاون الاستراتيجي الاميركي — الاسرائيلي ، بدءا مـن سوريا فالسعودية فمصر فالجزائر فالمغرب الخ . هذا التوافق الذي كان من المفترض ان يسعى اليه وزراء خارجية الدول العربية الذين لم يجتمعوا حتى الان من اجـل تقرير موعد مؤتمر القمة المؤجل . ولكن العرب لم تعـد تجمعهم المصائب حتى يسارعوا نحـو الغراق ، فهـل تجمعهم هذه اللهجة الاميركية — الاسرائيلية وهم الذين لـم تستطع احداث لبنان جميعها ان تجمعهم ؟ وكيف يجتمعون ؟ ولمن ؟ ام يبقى هذا التقارب فقط في وجهات النظـر من قضية معينة واحدة ووحيدة ؟ علمـا بان الموضع على الصعيد العسكري قد بدأ يتدهور . ففي اثناء التصعيد السياسي انتكس الوضع الامني في لبنان علـى محاور الجبـل والضاحية ، ثم اغارت اربع طائرات اسرائيلية على بحمدون وصوفـر حيث تتواجد القوات السورية معلنة ما يشبه بداية الانفجار ، ولكن الانفجار الحقيقي لم يبدأ بعد بالرغم من تصعيد حدة التوتـر بشكـل يدعو للقلق وربمـا لاكثر من ذلك .

بداية الانفجار وعودة الجولات المكوكية للشاذلي القليبي

بعد اربع وعشرين ساعة من الغارة الجوية الاسرائيلية على الجبل وعلى اثر الاتفاق الاستراتيجي العسكري والسياسي الاميركي — الاسرائيلي الذي لم يمض على اعلانـه سـوى خمسة ايام ، شنت الطائرات الحربية الاميركية اول غارة من نوعها على مواقع القوات السورية في الجبـل ، اسفـرت عن سقوط طائرتين واسر طيار ووفاة اخر ونجاة ثالث . وشكـل هذا الحادث نقطة تحول خطيرة فـي الصراع الدائر على الساحة اللبنانية . وقد حذر الوزير عبدالحليم خدام من خطورة الغارة الاميركية على مواقع القوات السورية فـي لبنان ، وقال انها « تضع المنطقة والعالم امام وضع خطير ومعقد تنعكس اثاره السلبية على كل شعوب وامم الارض » . ثم بعث برسائل الى الهيئات الدولية شارحا فيها ملابسات الوضع ، مطالبا باتخاذ الاجراءات التي من شأنها وقف هذه السياسة العدوانية التي تمارسها الولايات المتحدة الاميركية في لبنان والشرق الاوسط .

كما استدعـت وزارة الخارجية السورية السفراء العرب المعتمدين في دمشق واخطرتهم « قلق الحكومة السورية الشديد ازاء الغـارة الاميركية ضد القوات السورية في لبنان » .

ومن جهته فان الرئيس حسني مبارك هاجـم التحالف الاميركي — الاسرائيلي الجديد مرة ثانية معلنا ان « التعاون الاستراتيجـي الاميركي — الاسرائيلي قد يشكل كارثة على صداقات الولايات المتحدة في العالم العربي ، وهو يضـع اصدقاء اميركا في وضع مزعج للغاية » .

وها هي بغداد تعلن ان التقارب الاميركي — الاسرائيلي قـد قضى على مبادرة ريغن واقفـل الطريق على اشتراك اميركا في جهود السلام ، لان اميركا اصبحت عدوا صريحا للامة العربية وليس مجرد حليف لعدونا الصهيوني » . بينما تؤكد الرياض ان الاتفاق بين واشنطن وتل ابيـب لن يخـدم السلام في الشرق الاوسط وسيكون له تاثيره السلبي على جهود السلام في المنطقة . امـا لبنان فيبدو انه لا حول له ولا قـوة اذ يكتفي باعلان ان الغارة الاميركية مؤشر خطير . وهكذا مرة اخرى يتفـق سائر العرب على التنديد بالتحالف بـين الولايات المتحدة واسرائيـل مما يفتـح المجال الى البحث مجددا في مسألة عقـد مؤتمر للقمة العربية في اقرب وقت ممكن . لذلك لم يكن مستغربا تحـرك الامين العام لجامعة الدول العربية الشاذلي القليبي من جديد في جولات اشبـه بالجولات المكوكية بين الدول العربية فهـو زار السعودية والعراق والاردن وسوريا ومؤخرا مسقط في محاولة لشرح المستجدات التي تدعو لعقـد مؤتمر لوزراء الخارجية العرب ، ليمهـد بذلك لمؤتمر للقمة العربية .

والجدير بالذكـر هو ان الوضع في المرحلة الراهنة وخاصة في سوريا هـو اشبـه ما يكون بالوضع سنة ١٩٦٧ وخاصة في مصر ايام الرئيس الراحل عبد الناصر . ولكن الموقف السوفيتي مـن سوريا في هذه المرحلة لا يشبـه الموقف السوفيتي من مصر في سنة ١٩٦٧ . فهـل يكون المخرج في مواجهة عربية اسرائيلية ام تستبق الحلول السياسية امكانية الحل العسكري . وهل يجتمع العرب قبـل وقوع حرب لا يريدونها ام انـه مكتوب عليهم الا يجتمعـوا الا بعد فوات الاوان ؟

● انتهت

أميركا العسكرية .. في لبنان

بقلـم : جورج رجي

هل كانت الغارات الجوية الاميركية على المواقـع العسكريـة السورية في لبنان ، ردا على تفجير مقر القيادة الاميركية التابع للقوة متعددة الجنسيات في بيروت ؟

ام كانت العملية العسكرية امتحانا لقدرة الدفاع السوري ومعرفة الاسلحة المتطورة التي حصلت عليها سوريا من الاتحاد السوفيتـي في عهد اندروبوف ؟

ام ان الرئيس ريغن ، اراد تعزيز هيبة حكومته داخليا وتقويـة رصيده الانتخابي وقد بدأت سنة الانتخابات الرئاسية في اميركا ؟؟

ام ان اميركا ، ردا على التحرشات العسكرية التي تتعرض لهـا قوتها في بيروت ، ارادت مباشرة خطة جديدة تقضي بالهجوم العسكري على مواقع القصف ، حتى لو وجدت الاتحاد السوفيتي مستعـدا لمساعدة حلفائه ضد وجودها العسكري في المنطقة ؟

ايا تكن التساؤلات ، ودون التمكن من توضيح الصورة المعقـدة والخطرة التي قد تتطور معها ازمة لبنان في ابعادها المحلية والاقليمية والدولية ، فان الاجوبة المطلوبة قائمة في الدور الاميركي والغربـي بصورة عامة في لبنان ، وازاء المنطقة العربيـة كلها منذ الغـزو الاسرائيلي للبنان ، وتدخل القوات الاميركية والفرنسية والايطالية ثم البريطانية ، لتاليف قوة سلام تساعد الدولة على اعادة تنظيـم الشرعية نفسها في البلاد بعد انسحاب القوات الاسرائيلية الذي يبرر ويمهد لانسحاب القوات العسكرية غير اللبنانية .

لقد جاءت القوة متعددة الجنسيات الى بيروت ، في مهمة انقـاذ وتطلعت جميع اطراف النزاع اليها بتفاؤل اجمالي مبدئي ، في اعقاب الدمار الذي رافق الغزو الاسرائيلي ، ومجازر صبرا وشاتيلا التي اعترفت اللجان القضائية لاسرائيلية نفسها بمسؤولية اسرائيل عنها .

وحين تاخر الانسحاب الاسرائيلي اسابيع وشهورا ، وبـدأت اسرائيل تزرع بذور الفتنة في المناطق التي تسيطر عليها ، لا سيما في الجنوب والجبل ، كان من الطبيعي لسوريا ان تعمل على اعادة تنظيم قواتها في لبنان وتزويدها بكل ما يساعدها على مجابهة الخطر الاسرائيلي ، بينما بقيت المساعدة المطلوبة من القوة متعـددة الجنسيات للدولة اللبنانية ، سياسيا وعسكريا ، محدودة ولم تحصل الدولة اللبنانية الشرعية خلال العام الاول من تواجد القوة متعددة الجنسيات على غير الاتفاق مع اسرائيل ، برعاية الولايات المتحـدة الاميركية ومشاركتها .

ومع اعادة تجهيز الدفاع العسكري السوري ، وبقاء الوجـود العسكري الغربي في بيروت دون هدف واضح ، واصرار اسرائيل على عدم الانسحاب الا من الجبل ، حيث فجرت اعنف مرحلة طائفية دامية في حرب لبنان ، اصبحت الشكوك تحوم ، لبنانية وعربيا ، وحتى في الاوساط الغربية ، وداخل الولايات المتحدة الاميركية بالذات حول الغاية من بقاء القوات الاميركية — ومعها الفرنسية والايطالية والبريطانية — في لبنان والدور الذي تستطيع اداءه بعدما عجزت عن المساعدة في حفظ السلام وباتت في موقف حرج ، لا هو سلمي ، ولا هو حربي .

وفي هذه الاثناء التي حفلت بمجازر جبل لبنان ، وباخطار مشاريع التقسيم الفعلي للبنان ، طلع السيد كلود شيسون وزير العلاقات الخارجية الفرنسي بتصريح قال فيه ان فرنسا المشاركة في قوة حفظ السلام لا يمكن ان تشارك في تقسيم لبنان .. او ان تكون مسؤولة عن التقسيم في يوم من الايام .. ومر التصريح الرسمي الفرنسي في زحمة ما يصدر عن لبنان يوميا من اخبار المآسي والدمار وصور التعليقات والاستنكارات التي لا تبدل شيئا من الواقع المتدهور الذي يتجـارز طاقات الافراد البارزين فوق الساحة اللبنانية ...

فاذا تجدد التدخل العسكري الاميركي ، او الفرنسي ، ضـد مواقع عسكرية في الجبل او البقاع تطلق قذائفها على المعسكـر الاميركيين او الفرنسيين .

واذا خسرت اميركا طائرات جديدة او تحسبت لغارات اعنـف من التي شنتها على المواقع السورية ...

واذا قامت اسرائيل بشن غارات اخرى بين فترة واخرى ...

فما هي حقيقة الواقع السياسي والعسكري والجغرافي الذي قد تنتهي اليه الاوضاع في لبنان ؟

وهل بقاء القوة متعددة الجنسيات في بيروت وحدها ، او بعض ضواحي العاصمة — والموقف على ما آل اليه — يعني غير تسهيل الاستراتيجية الاسرائيلية التي تتوخى ايصـال اللبنانيين والعرب جميعا الى التسليم بواقع تقسيم لبنان ؟

قد يكون الرئيس ريغن وادارته الحكومية المباشرة ضد التقسيم . ولكن هل تستطيع اميركا التصرف في لبنان وحيال سوريا والقضية الفلسطينية بما يمنع اسرائيل من فرض التقسيم بالقـوة ... ومن دفع الناس الى التذابح الطائفي بالقوة ايضا ؟

ان صحوة الضمير التي اطلقها كلود شيسون ضد تقسيم لبنـان تحتاج الى ترداد واثارة ومتابعة ...

واميركا التي تعرف ان اسرائيل تورطها في الحرب اللبنانية كمـا ورطتها سابقا في جميع ازماتها مع البلدان العربية ، ستفيق يومـا على اخطائها ولكن بعد ان يكون لبنان قد دفع الثمن ، وتكون اسرائيل هي التي فتحت ابواب الصراع الدولي المباشر بين الشرق والغرب ، وهددت مصير السلام العالمي من خلال سياستها في لبنان واطماعهـا التوسعية التي لا تتوقف عند حدود .

لنكولن لترويج الأسهم في امستردام — هولندا
حققت لعملائها عام ١٩٨٣
٢٥ — ٤٠٠٪
ارباحاً على استثماراتهم
دع لنكولن تستثمر لكم أموالكم في الأسهم العالمية.
انها فرصة مؤاتية لصغار المستثمرين والكبار على السواء بإدارة محافظ استثمارية لهم.
لنكولن خبرتها عريقة ومن البيوت المالية المشهود لها بالأمانة والحرص في جميع أنحاء العالم.
للزيادة في الاستفسار اكتب إلى :
LINCOLN STOCK PROMOTION B. V.
ANTWOORDNUMMER 10754
1000 RA AMSTERDAM
H O L A N D
أو إلى وكلائها في الكويت :
شركة انماء الخليج التجارية الكويتية ذ.م.م
ص.ب ٣١٥٠ الصفاة — الكويت — تلكس ٣٠٣٧٣ LMR

قضية الساعة

اعداد : مركز المعلومات والدراسات في القبس

الاصلاح الاداري

الجهاز الإداري يحتاج للاصلاح والتطوير

يتزايد الاهتمام بالادارة والاصلاح الاداري وبهدف التطوير على جميع المستويات للتأثير ايجابيا وبصورة مباشرة على الانتاج والتنمية وعمل العلاقات الانسانية داخل بنية النظام الاجتماعي ككل .

يبدو الى حد ما ان اهم جوانب مشكلات الادارة ليست بالضرورة مشكلات فنية او تكنولوجية بقدر ما هي مشكلات انسانية .

واي تطوير او اصلاح اداري يحتاج الى برامج على المستوى الوطني ووفرة من اعداد العاملين من ذوي المهارات والكفاءات الفنية والادارية المطلوبة . يصاحب ذلك ايجاد سياسات واساليب وبرامج ترمي الى الاصلاح الاداري واحداث التطورات اللازمة في قوة العمل البشرية على المستوى الوطني .

الادارة في الكويت من الثوابت التي لم تتغير منذ وجدت بصفة منظمة ككيانات بعد اتساع مؤسسات الدولة وتعددها وتطورها لم تبق تطورا في الاسم حيث اصبحت الدائرة وزارة ، وصار المدير وزيرا . لكن التعامل بقي على الاسس السائدة مع تطوير وتطور بطيء لا يواكب التطور الحالي .

علاج المشكل قبل "عنق الزجاجة"

الادارة في العصر الحديث ، لم تعد مسالة تسيير شأن ما ، او الاشراف على عملية انتاجية محددة . فهذه صور مبسطة للادارة ، لان الادارة الحديثة اصبحت علما وفنا يتعامل بموجبه الاداريون مع احدث وسائل العصر ، لذا فمن الضروري مجاراة تلك الوسائل المتقدمة .. وهذا لا يتحقق بمجرد الجلوس والتأمل ، بل بالسعي والتحديث والتنمية البشرية الادارية اللازمة لتلازم التنمية التقنية مع التنمية البشرية ، وعندها يمكن القول ان لدينا ادارة حديثة حقيقية .

احد المسؤولين وصف الادارة الكويتية بانها مصابة «بتصلب الشرايين» .. وقد يكون هذا الوصف صحيحا ، لكنه نتيجة سبقتها مقدمات .. والنتيجة هل هي فساد اداري ؟ ام روتين اداري ؟ .. وماذا تحتاج الادارة الكويتية امام كل ذلك ؟ هل تحتاج الى تطوير ؟ ام الى اصلاح ؟.

للاجابة على هذه التساؤلات تبنت «القبس» هذا الموضوع تحت شعار « الادارة الحكومية .. بحاجة للاصلاح والتطوير » .. ولا ندعي الاسبقية لطرح هذا الموضوع ، لان واقع الامر ان الحكومة اهتمت رسميا وشعبيا بمسالة الادارة ، وتناولت اوجاعها وسلبياتها ، وناقشت اوضاعها في اكثر من مناسبة ، وكان ذروة الاهتمام « ندوة التطوير الاداري في الكويت » التي عقدت في الفترة من ٢١ الى ٢٢ من نوفمبر من العام ١٩٨٢ . الان الحقيقة الثابتة التي لا تقبل الجدل ان التطوير الاداري ، والاصلاح الادارة في مختلف قطاعات الاعمال اصبح ركيزة اساسية ومطلبا جوهريا للتطوير الاقتصادي والاجتماعي في الدولة بما يكفل تحقيق اهدافه التنمية الشاملة .

والتطوير الاداري ينبغي ان يحدث بصفة مستمرة ودائمة ، بمعنى ان مسالته لا تتصل بواقع معين ، او ينبغي ان لا تكون نتيجة لحالة سائدة ، لان استباق الاصلاح والتطوير من شأنه ان يجنب الهيكل الاداري الحكومي في اغلب الاحيان مرحلة المرور من « عنق الزجاجة » وهي اصعب مراحل العمل والادارة لانها الحالة التي يطلق عليها « تصلب الشرايين » .. وتصلب الشرايين في الطب اساسه في القلب واثاره في الاطراف ، ولذا لا يعالج ويواجه بالرياضة والادوية لتجدد الدم فانه يؤدي الى الموت !

«القبس»

الهيكل الإداري الحكومي مصاب "بتصلب الشرايين"

.. سلبياته : التضخم والبطالة والافتقار للحوافز وعوامل الجذب وسلطات المسؤولين التنفيذية

في يومي ٢١ و ٢٢ نوفمبر من العام الماضي ١٩٨٢ عقدت في البلاد ندوة للتطوير الاداري، ونظمتها مؤسسة الكويت للتقدم العلمي بالتعاون مع المكتب التنفيذي لكلية العلوم الادارية بجامعة الكويت .

ونحن لسنا في صدد الحديث عن الندوة وما قدم فيها من بحوث ودراسات ، ودار فيها من نقاشات ، وما اصدرته من توصيات .. لكننا نتساءل .. هل الجهاز الاداري في الكويت بحاجة الى تطوير ؟

هذا التساؤل المطلق يحمل في طياته معطيات كثيرة يجب عرضها وتعريفها قبل محاولة الاجابة على هذا التساؤل .. واذا كان الجهاز الاداري في البلاد يحتاج فعلا الى تطوير فان ما آل الامر اليه هو نتيجة سبقتها مقدمات . وقد يكون مجال ذكر المقدمات في غير هذا المكان ، لكننا هنا نتطرق الى تعريفات ومفاهيم الفساد الاداري واشكاله ومظاهره وانواعه ومسبباته ، فضلا عن تعريف الاصلاح الاداري او تبيان الفرق بين الاصلاح الاداري ، والتطوير الاداري لان الفرق بين الاثنين واضح فالاصلاح يعني المرحلة التي تعقب الفساد فيما التطوير يعني احياء الادارة اذا كانت مصابة « بالسكتة القلبية » ، وبمعنى آخر عند تحولها الى روتين مقيت لا يتفاعل مع المعطيات العصرية .

والنظام الاداري في البلاد يعاني في الواقع من الحالتين ، ولذا فان الحكومة اهتمت منذ منتصف السبعينات بالشكل الاداري الذي بدات عيوبه تطفو على السطح ، ومنذ تلك الحين صبت الحكومة كل جهدها في سبيل وضع الحلول للمشاكل الادارية ، وبلغ الجهد ذروته عام ٧٧ ، حيث استدعت الحكومة في بدايته المستشار الامريكي برنارد جلاديو بهدف تحديد حاجة الكويت من خبراء تنظيم الجهاز الاداري، واقتراح الحلول التي من شأنها تطوير النظم المعمول بها في سائر اجهزة الدولة . وتم الخبير تقريره محددا فيه المشاكل الرئيسية التي تواجه التنمية الاجتماعية والاستراتيجية الاقتصادية ، واقترح اجراء دراسة اكثر تفصيلا من قبل مستشارين مؤهلين للقيام بتلك الدراسة ، حيث حضر البلاد عدد من الخبراء الامريكيين لدراسة اوضاع الادارة والتنظيم في الجهاز الاداري الحكومي من جوانبها المختلفة بهدف تعديلها وتحسين مستوى الاداء فيها .

اعادة تنظيم شاملة

ومن ابرز ما دعا اليه الخبراء الامريكيون بعد دراسة الهيكل الاداري الحكومي ميدانيا ما يلي :

● اعادة تنظيم الجهاز الحكومي الاداري وذلك بانشاء مجموعة من التنظيمات الادارية والتنسيقية، تناط مسؤوليتها بمجلس اعلى للادارة للتنسيق وتنفيذ برنامج للتطوير على مستوى الجهاز الحكومي كله ، وتعيين وكيل مساعد لتخطيط الادارة بوزارة الدولة للشؤون الادارية والتقنية ، وتعيين وكيل مساعد لشؤون الادارة في كل وزارة ، وتأسيس لجنة دائمة من الوكلاء المساعدين للادارة لتعمل كهيئة استشارية لوزير الدولة .

وقد وجهت انتقادات الى الادارة الكويتية ووصفت بانها مصابة بتصلب الشرايين ، لان كبار المسؤولين في وزارات الدولة ليست لديهم اية سلطات ولو سبيل تجاوز ذلك عرض اقتراح لتحويل وزارتي الكهرباء والماء والمواصلات الى مؤسسات عامة وتشغيلها على اساس تجاري ، مع المطالبة بتبني سياسة وتكتيكات لتفويض السلطة وتوسيع نطاقها لتشمل التنفيذيين والمدراء والمراقبين .

مستوى المرتبات لا يبرر الخاطر

● الوضع الحالي للمرتبات لا يبرر الخاطر وهو من اسباب المشكل الاداري كل ، والوضع بحاجة الى عناصر الحافز المادي وتحقيق ذلك بشتى الوسائل . هذا الامر يلزمه بطبيعة العمل نفسه وطبيعي وهي المشكلة التي يستلزم حلها معجزة حقيقية في البلاد ، ويجب ان ينطلق الحل من التخلي عن سياسة توظيف اعداد من الموظفين لا تستفيد منهم المؤسسات الحكومية ولا تحتاج اليها اساسا ، مع ضرورة وقف التزام الدولة بتأمين الوظيفة لكل كويتي .

وقد انتقد اكثر من مرة التصنيف الحالي للوظائف العامة واعلنت اكثر من مرة مطالب بالغاء هذا التصنيف الذي يعتمد على جدول واحد معمول به في اجهزة الدولة ، واستحداث خمسة جداول في تصنيف الموظفين في الدولة هي : الفني ، والعلمي ، والفني ، والاداري التخصصي ، والمكتبي والسكرتارية .

● نقاط سلبية

وعلى وجه العموم يمكن القول ان ابرز المشاكل الرئيسية في نظام شؤون موظفي الخدمة في البلاد تتركز في خمس نقاط هي :

— وجود فائض من العاملين في الخدمة المدنية بنسبة تتراوح بين ١٠ الى ٢٥٪ ، حسب تقديرات المسؤولين في اجهزتهم .

— موظفون ليس لديهم عمل يؤدونه.

— عدم مقدرة الوزارات على اجتذاب والاحتفاظ بخدمات الموظفين الاكفاء في كثير من المجالات المهنية ، حيث تكون الحاجة ملحة لها ، فالعجز موجود في كثير من المجالات ، ولكنه حاد في المجال الطبي وفي مجال الكومبيوتر والعلوم والهندسة والتكنولوجيا والمحاسبة وتحليل الاستثمارات وعلوم الادارة والاعمال السكرتارية والادارية .

— قوة عمل تفتقر بشكل خطير للتشجيع والالتزام وروح الجماعة التي تتميز بها المؤسسات الناجحة العامة والخاصة .

— نقص سلطة الوزراء وكبار التنفيذيين والمدراء والمراقبين على شؤون الموظفين ، وعدم قدرتهم على اتخاذ اجراءات سريعة لمواجهة المشاكل التي تعترضهم مما يؤخر انجازهم لاهداف برامجهم بشكل منتظم .

وترتبط كل هذه العوامل بالمحسوبية في اختيار الموظفين ، وعدم توفر تقديرات للاحتياجات لدى كبار التنفيذيين والمدراء .

توصية بتطوير ديوان الموظفين

ويستلزم حل مجمل تلك المشكلات تطوير ديوان الموظفين بشكل سريع وعاجل ، وقد ابلغت الجهات الرسمية بذلك من قبل احد الخبراء الامريكيين في الشؤون الادارية في ضوء تقرير ميداني اعده الخبير المذكور ، عرض خلاله بعض السلبيات وطالب الى جانب ما اشير اليه سابقا بتغيير اسم الديوان وانشاء مجلس لادارة شؤون الموظفين ، وان يعمل الديوان كوكالة تسند اليها مسؤولية تطوير السياسات والبرامج واجراءات العمل والاشراف على تطبيق نظام شؤون الموظفين حيث يتولى ديوان الموظفين حاليا الرقابة وضمان تطبيق القانون ، اكثر مما يلعب دورا قياديا مساعدا للوزارات .

المركزية في التخطيط

● من المسلمات التي لا يختلف عليها اثنان ان من اهم مستلزمات علاج امراض الجهاز الاداري اتباع المركزية في التخطيط الاداري والتدريب في البلاد وانشاء معهد للادارة التنفيذية ، مع برمجة التنمية الادارية بشكل شامل وادخال تغييرات جوهرية على التعليم والتدريب واتاحة المزيد من فرص التطوير الوظيفي امام عدد غير الكويتيين الذين تحتاجهم البلاد . واستحداث برامج مهنية للادارة في الجامعة تتيح للمسؤولين فرص الالتحاق دون الحاجة للتفرغ .

والمتيقنة ان ادخال تغيير جوهري على التعليم والتدريب يحقق العديد من الاهداف ، اهمها :

— تأكيد اهمية القيادة التنفيذية المسؤولة للحكومة وللمستويات العليا في الوزارات وتوفر كفاءة اكبر في اعمال الادارة والالتزام بالعمل على تحسين الاجراءات .

— توفير تفهم افضل لما يجب ان يقوم به المدراء التنفيذيون الكبار والمدراء المتوسطون لتحسين اداء الموظفين التابعين لهم والتغلب على الصعوبات والروتين وزيادة الاعتزاز بالخدمة العامة وخلق الثقة بين الموظفين .

— زيادة توفير الافراد الذين يملكون المعطيات الادارية والمهنية والفنية والالتزام بالخدمة العامة للعمل بها .

— ادخال سياسات وممارسات تطوير وتدريب الموظفين في الجهاز الحكومي بكامله والتي تهدف الى تحسين الادارة والاجراءات على كافة المستويات .

● الشيخ صباح الاحمد ، لن نتهاون

— تطوير قدرات التدريب الجامعية والحكومية بما يتناسب مع الاهداف المحددة .

دور الجامعة ومعهد الابحاث

الى جانب كل هذا لا غرو ان تقوم الجهات الاكاديمية بدور ما في هذا الميدان مثل الجامعة ، ومعهد الكويت للابحاث العلمية وذلك عن طريق :

— البدء ببرامج للدراسات العليا والابحاث المتعلقة بها .

— منح المسؤولين السلطة الكافية لمجلس الجامعة والرئيس والعمداء لتطوير قدراتها وازالة العقبات التي تعترض عملها .

— الاستمرار في نظام البعثات الى الخارج في المجالات ذات الاولوية .

— ربط معهد الكويت للابحاث العلمية مع الجامعة واتاحة الفرصة له لاستخدام التسهيلات العلمية والبحثية لمختلف الكليات .

تجاوز السلبيات

.. الان الهيكل الاداري الحكومي برمته يعاني من اوجاع .. ولاجراء اصلاح اداري شامل وجذري يشمل كل مبادىء واسس وهياكل الادارة العامة يحتاج الامر الى نظرة شمولية لسلبية المعطيات من اجل تبديلها الى ايجابيات او تجاوزها كلية .

.. فبالنسبة لمشاكل الادارة العامة والتنظيم في الجهاز الحكومي ، فانها تحتاج الى اعادة تقييم الهيكل الاساسي والمبادىء العامة للادارة في الجهاز الحكومي . مع تطوير الهيكل للحصول على الحد الاعلى من طاقة القيادة لضبط المؤسسات الحكومية وتطبيق نظام تحليل الادارة والتنظيم الذي يتطلب وجود مخططين محترفين من مجلس الادارة ذوي الكفاءة العالية .

.. وبالنسبة لتصور برامج التدريب للخدمة العامة ، فان الامر يتطلب انشاء دراسة اكاديمية على مستوى الجامعة للادارة العامة ، او انشاء معهد للتنمية الادارية ضمن نظام التدريب الحالي .

وكذلك توسيع مجال التدريب بحيث يشمل التدريب للوظائف القيادية سواء في الحقول الفنية او التنفيذية .

مرحلة جديدة للفساد

في نهاية السبعينات ومطلع الثمانينات نما الفساد الاداري منهجا خطيرا ، حيث بدات تظهر بوادر الرشوة ، وفرضت نفسها كحقيقة مرة بالنسبة للمجتمع الكويتي .. ومع تزايد حالات هذه الآفة في الجسم الاداري ، فاصبح من الضروري التصدي لها بحزم وقوة وفي شهر مايو من العام ١٩٨١ طلب سمو ولي العهد رئيس مجلس الوزراء الشيخ سعد العبدالله من المواطنين ابلاغ الداخلية بأي حادث رشوة واستغلال للنفوذ الوظيفي والتكسب غير المشروع من قبل اي موظف مهما كان منصبه الوظيفي .

وقد جاءت توصيات سمو ولي العهد في معرض رد على احد النواب ، حيث ابدى قلقه في حينه من تفشي هذه الظاهرة .

فيما اكد نائب رئيس مجلس الوزراء وزير الخارجية ، وزير الاعلام الشيخ صباح الاحمد مطلع هذا الشهر ، ان الحكومة لن تتهاون مع سارقي الاموال العامة وذلك في معرض رده على بعض التجاوزات في احدى وزارات الدولة .

مطلب جوهري

يقينا ، اصبح التطوير الاداري في مختلف قطاعات الاعمال ركيزة اساسية ومطلبا جوهريا للتطوير الاقتصادي والاجتماعي في الدولة بما يكفل تحقيق اهداف التنمية الشاملة . والتطوير الاداري بطبيعة الحال عملية مستمرة ودائمة لان متطلبات المجتمع وآماله وطموحاته ليس لها حدود .

وفي عودة لندوة التطوير الاداري ، التي اشرنا اليها في بداية الموضوع فانه من المستحسن الاشارة الى ابرز ما توصلت اليه من توصيات وان كانت تلك التوصيات لا تشكل الحل الشامل لجميع القضايا الادارية في البلاد ، لكنها بلا شك تمثل خطوات مهمة على طريق التطوير الاداري كمدخل اساسي للتطوير الاقتصادي والاجتماعي في الدولة .

وفيما يلي التوصيات :

في مجال تطوير الادارة في الكويت

● وضع سياسة واضحة المعالم ومحددة الاهداف واصدار قرار سياسي مناسب لمجابهة الاداء الاداري وانتهاج الاسلوب العلمي القائم على مسائل البحث الميداني واعتماد التجارب الواقعية والابتعاد عن النظر الوارد من الخارج الا فيما ندر في سبيل احكام هذه السياسة .

● اجراء مراجعة دورية ومنظمة للاهداف التي رسمت من قبل في سبيل التطوير الاداري ، ثم استبعاد الاهداف التي لا يمكن تحقيقها ، وكذلك استبعاد الانشطة التي قد تكون غير منتجة ، ووضع اسلوب يمكن من خلاله الاستغناء عن الانشطة غير المجدية والتي تؤدي الى هدر الطاقات والموارد .

● مراعاة تقنين العمالة الخارجية واتباع اسلوب الاعتماد على القطاع الخاص ، وذلك بتكليفه بتحمل مسؤولية جلب العمالة من الخارج ، وبذلك نضمن الحفاظ على الجهد الحكومي من خلال تنظيم هذه الجهود ودعمها .

● الاهتمام والاستعانة بالمكاتب الاستشارية الوطنية لتقويم الوضع الاداري ورسم خطوات ادارية محددة تتلاءم وطبيعة المجتمع الشرقية وعدم اللجوء للخبرات الاجنبية الا في حالات نادرة .

● افساح المجال في الادارة امام الخبرات الشابة والكفاءات التي تشكل اهم عناصر التحديث في الادارة.

● اعادة توزيع العاملين في الوزارات والمؤسسات الحكومية التي يتضخم فيها العاملون وتوزيعهم بعد تدريبهم حسب مقتضيات ومتطلبات العمل وحسب كفاءتهم ، ثم حسب احتياجات الدوائر المختلفة الاخرى .

● الاخذ في الاعتبار عند تطبيق المناهج والمبادىء الادارية ، الجوانب الايجابية في البيئة الاجتماعية المحلية ، مثل المشاركة والشورى في اتخاذ القرارات واحترام الخبرة والسن من خلال الهياكل التنظيمية للاجهزة والتنظيمات.

● الاهتمام بايجاد فرص العمل المناسبة للعنصر النسائي وحثهن على المشاركة في العمل والانتاج واتخاذ القرار .

● تشجيع الكوادر الوطنية لمزيد من المشاركة في المجالات المهنية والصناعية والمجالات العلمية .

● تكوين لجنة عمل متخصصة في فروع الادارة ومن القطاعات المختلفة ولها العلاقة بالامور الادارية في الكويت لتقدم توصية شاملة لموضوع التطوير الاداري في الكويت .

● تكليف الجهة المعنية ذات الاختصاص بمسؤولية الادارة وتطويرها وذلك بجمع الابحاث والدراسات التي قدمت في الندوات المتعلقة بالادارة في الكويت خلال السنوات الماضية وتبويب هذه الابحاث، بالاضافة الى دعوة المختصين الذين شاركوا في اعداد هذه الدراسات لبلورة المشكلة ومن ثم التوصل الى تحديد شامل وواضح للتوصيات وعرضها على الجهات الحكومية المعنية لتنفيذها .

في مجال التدريب

● وضع سياسة مركزية واضحة لتدريب العاملين في الدولة وذلك بتنظيم دراسات لاحتياجات القطاعات المختلفة في الدولة من الدورات التدريبية « التأهيلية والتنشيطية » ولا سيما الدورات التدريبية في مجال الادارة الوسطى والعليا ، وذلك لرفع كفاءة العاملين وتحسين ادائهم ومستوى انتاجيتهم الوظيفية .

● رسم سياسة مرنة طويلة الاجل لتنمية الموارد البشرية الوطنية ، ويتطلب ذلك ضرورة الربط بين خطط التعليم بمراحله وانواعه المختلفة وبين احتياجات سوق العمل حسب التوقعات لحجم واتجاهات التنمية الاقتصادية والاجتماعية بالبلاد ، ثم مراجعة هذه السياسة بين فترة واخرى وتوجيهها حسب مقتضيات متغيرات التنمية الاقتصادية والاجتماعية .

● انشاء مدارس ومعاهد للتدريب المهني والفني والاداري وتزويدها بالكفاءات العلمية والادارية المؤهلة لادارة عمليات التطوير في مختلف القطاعات ، والاهتمام بالتعليم العام والفني والجامعي ، وكذلك الاهتمام ببرنامج تعليم الكبار .

● تأهيل العمالة الوافدة للعمل في شتى المجالات الاقتصادية والاجتماعية وذلك بمساعدتها على التكيف مع الحياة بالكويت ولعهم طبيعة المجتمع الكويتي ولتستطيع التكيف مع عاداته ومفاهيمه.

في مجال التعيين

● ضرورة وضع توصيف وتقييم للوظائف وللدرجات المطلوب شغلها حتى يمكن تحديد الشروط الخاصة والمؤهلات المطلوبة لمن سيشغل هذه الوظائف .

● تخطيط القوى العاملة وذلك بدراسة العرض والطلب من فئات العمالة المختلفة للمهن الادارية والفنية وغيرها، والعمل على توازن الحوافز في كل من قطاعات الدولة المختلفة « القطاع الحكومي والقطاع الخاص والقطاع المشترك » .

● الحد من التوظيف غير المنتظم ، والعمل على دراسة احتياجات الادارات والاقسام في قطاعات الدولة المختلفة من العمالة ، وذلك من خلال وضع توصيف وظيفي محدد وواضح ووضع سياسة توظيفية محددة وحسب اولويات معينة .

● التركيز على اختيار العناصر الادارية الناجحة والعمل على تدريبها المستمر من خلال دورات محلية وعالمية، وذلك للاطلاع على التطورات في مجالات العمل المختلفة ، وربط التقدم الوظيفي بمقدار الانجاز في الدورات المختلفة للعامل .

● اعادة النظر في اسلوب تقويم كفاءة الموظفين والاستناد الى مبدأ الكفاءة في الترقية .

● بالنسبة للقطاع الخاص ، فانه يجدر الاهتمام بتوفير الحوافز المختلفة كعامل لزيادة الانتاج .

● سمو ولي العهد .. اهتمام بالمشكل الاداري

● كل الفعاليات الاقتصادية حضروا ندوة التطوير الاداري .

● لقطة من الندوة

قضية الساعة

اعداد : مركز المعلومات والدراسات في القبس

الفساد الإداري .. أين موقعه من هموم مجلس الأمة؟

١٩ سنة من التصدي أثمرت قانون إنشاء المحكمة الإدارية .. وماذا بعد؟

● الرئيس محمد العدساني ● احمد السعدون ● جاسم الخرافي ● محمد المرشد ● نجمد الرشيد ● عيسى الشاهين ● صالح الفضالة ● جاسم الصقر ● فيصل الدويش

● د. خالد الوسمي ● فيصل القضيبي ● هادي هايف الحويلة ● خلف العنزي ● عدنان عبد الصمد ● حمود الرومي ● خالد الغزال ● احمد الخليم ● محمد سليمان المرشد ● محمد البراك

نواب الشعب استغلوا كل مناسبة لطرح المشكلة

الرئيس العدساني : الاصلاح الاداري يبدأ من القمة

عيسى الشاهين : الخطر الكبير في نتائج الفساد الاداري

أحمد السعدون : ٢٠ سنة حتى تبينا سقوط الجهاز الوظيفي

جاسم حمد الصقر : الجهاز الاداري مشوب بالتردد ومائع

جاسم محمد الخرافي : اظهار المحكمة الادارية الى الوجود هو الحل

محمد المرشد : معالم سياستنا الداخلية عدم الجدية بتطبيق القوانين

محمد الرشيد : الحكومة غير عازمة على تشكيل المحكمة الادارية

الفضالة والبراك والدويش والوسمي والقضيبي والحويلة والعنزي وعبدالصمد :

عدم وضع الرجل المناسب في المكان المناسب هو السبب

ان عمر مشكلة الجهاز الاداري يمتد حوالي عقدين من الزمن او ما يربو عليهما الى الخلف .. ومع نمو هذا الجهاز كانت تتطور المشكلة ، وتطورها كان يترافق مع صيحات تعلو وتعلو من منابر مختلفة هنا وهناك معلنة انتشار الفساد ودعاية المحاربة كل اشكاله بالتصدي لها عن طريق الاصلاح الاداري بواسطة القوانين والتشريعات.

ومن اهم واكثر المنابر فاعلية ومقدرة على طرح المشكلة ، كان منبر مجلس الامة ، هذا المنبر الذي وعى المشكلة منذ بدايتها وقبل استفحالها .. ويعود تاريخ طرحها في المجلس الى بداية تاسيسه ، واستمر الطرح لهذه المشكلة سواء بالنقد او بتقديم التشريعات يتنامى مع تنامي التجربة الديمقراطية في البلاد ، واستمر مجلس الامة رافعا لواء الاصلاح الاداري خلال فصوله الخمسة التي تعتبر تاريخه كله .. ومع ذلك والى الان وعلى الرغم من الجهد الجهيد الذي بذله المجلس للخروج من معركة الاصلاح الاداري باصدار تشريع بانشاء المحكمة الادارية على انها بصيص امل في معالجة الوضع الذي وصفه نواب الشعب باوصاف مختلفة ، اين نحن الان من الاصلاح المطلوب والمحكمة لم تشكل بعد ، واين الخطأ في العلاج ، هل هو في تشخيص المرض الاداري ام انه في اسلوب العلاج المتبع .

ان الحديث عن الفساد الاداري بدأ همسا ، ثم ارتفعت الاصوات ، فوق السطح في عام ١٩٦٣ ، الذي شهد ولاول مرة في تاريخ الكويت تشكيل لجنة للاصلاح الاداري بموجب قانون او تشريع لهذه الغاية .. وبذلت اللجنة الجهود ، الا ان المشكلة استمرت ، وخلاياها آخذة بالتفريخ ، واستمر مجلس الامة يطرحها ويقرع اجراس الانذار والتحذير من المخاطر التي قد تترتب على استفحال هذا المرض السرطاني .

الادارة الاساسية عاطلة

ومع كل ذلك استمرت المشكلة مع استمرار الحياة ، ومع استمرارها كان يحس مجلس الامة بوطأتها وثقل حملها على المواطن الكويتي ، ففي العام الحالي طفت القضية الادارية من جديد الى السطح ، وطرحت بقوة في مجلس الامة .. ففي ٢١ يناير اطلت القضية برأسها ، وانتهز مجلس الامة فرصة مناقشة برنامج الحكومة ليطرح القضية المشكلة من بابها العريض .

وتحدث رئيس مجلس الامة في تلك الجلسة الخاصة ، وفي حديثه المطول خرج السيد العدساني بتركيز واضح على مشكلة الفساد في الجهاز الاداري ففيه الحكومة بقوله : « مهما حسنت الاهداف وحتى لو وضحت السياسات وطورت التشريعات فلن تصل الى نتيجة مرضية اذا كانت الادارة الاساسية للتطبيق وتنفيذ هذه الاهداف والسياسات والتشريعات عاطلة » .

ونعت السيد العدساني في الادارة الحكومية الممثلة بالجهاز الوظيفي بانها — خربة — واكد انها اذا تصلح فليس هناك امل في اصلاح شيء .

الاصلاح من القمة

واوضح الرئيس العدساني بان برنامج الحكومة — الذي ما زال مجلس الامة يناقشه حتى يومنا هذا والذي لم يحل رد المجلس عليه الى الحكومة بعد — تعرض كثيرا للادارة الا انه لم يتصد لاصلاحها ، وقال ان ابرز معالم مشكلة هذه الادارة : تدني الانتاج والاتكالية والروتين وعدم التطور والتضخم .. وقال ان ابرز ما يدل على ضخامة المشكلة جيوش الخبراء الذين وفدوا الى البلاد بدءا من الخبير — كار — مرورا ببعثات البنك الدولي منذ عام ١٩٦٠ الى يومنا هذا وانتهاء بالخبراء الامريكيين من جماعة — جلاد — بالاضافة الى الندوات والابحاث المحلية ، وكل ذلك لم يؤد الى نتيجة.

ودعا رئيس مجلس الامة انذاك الى وجوب الاسراع بالاصلاح الاداري ابتداء من القمة ونزولا الى قاعدة الهرم ، وذلك بالاستعانة بالقرار السياسي .. كما دعا الى الاسراع بانشاء معهد وطني للادارة العامة ، الذي يهتم بالادارة الحكومية بالدرجة الاولى .

الوضع الاداري متردد ومائع

اما رئيس لجنة الشؤون الخارجية في المجلس النائب جاسم حمد الصقر فقد ربط بين الفساد في الجهاز الاداري وبين ما اسماه بالكارثة الاقتصادية التي تشهدها البلاد من جراء ازمة سوق المناخ .. وقال ان هذه الكارثة هي نتيجة مباشرة للتسيب في الجهاز الاداري عموما .. واضاف السيد الصقر بان الادارة الحكومية مشوبة بالتردد وعدم الحزم .. واستدرك موضحا الفرق بين ما يسمى بالاستبداد وبين الحزم ، وقال ان الفرق بين المفهومين كالفرق بين الليل والنهار .

واوضح للمجلس انه في كل الدول التي تقوم فيها مؤسسات ديمقراطية ترتفع الحكومة الى مستوى الاحداث، امام الازمات ، دون ان يكون هناك تناقض بين الحزم والديمقراطية .

وقال انا لا اقصد بهذه المداخلة الاحراج للحكومة .. بل انني اعبر في ما اقوله عن الرغبات الشعبية التي نلمسها يوميا في الدواوين .

وختم النائب الصقر هذا الجانب من حديثه عن الجهاز الوظيفي بخلاصة بسيطة هي ان الادارة الحكومية في وضع متردد ومائع .

الكارثة

وقال السيد جاسم الصقر اننا دائما نسكب العبرات على الجهاز الاداري والبيروقراطي ، وان الامور في هذا الجهاز اخذت منحى خرج عن طور التعقيدات واصبح اقرب الى الكارثة ، لذلك يجب وضع الحلول الجادة لهذا الموضوع . ونسف الكثير من اللوائح والانظمة ، ولقد تعمدت ان اقول كلمة « نسف » لان الامور تجاوزت مفهوم التعديل ، والروتين القائم في اجهزتنا الادارية يؤدي النتيجة العكسية لما هو مرجو من هذه الاجهزة فهو يؤدي الى التعسير وليس الى التيسير على المواطنين ، ان البيروقراطية سرطان فيه اذلال للمواطنين ، وفيه هدر للطاقات البشرية والمادية والاقتصاد القومي .

المحكمة الادارية هي الحل

وفي تناوله لمشكلة الجهاز الوظيفي دعا رئيس لجنة الشؤون المالية بمجلس الامة النائب جاسم محمد الخرافي الحكومة الى وضع نظام معين لمعالجة مشكلة الفساد الاداري ، وقال ان الوضع الاداري اصبح في وضع يستدعي الالحاح على اجراء اصلاحات ادارية .

واعرب عن اعتقاده بان اظهار المحكمة الادارية التي اقرها مجلس الامة في قانون صدر عنه في ٢ نوفمبر من العام الماضي يعتبر حلا امثل لمواجهة الفساد الاداري ، موضحا ان هذه المحكمة قادرة على تناول كثير من نواحي الفساد ومعالجتها .

وقال ان هناك الكثير من الحالات التي لا يتمكن النائب في المجلس من اثارتها ، حتى لا يشوه النواب في مستنقع معالجة القضايا الفردية التي ليست هي من صلب المهمة التي انتخب من اجلها .. ومؤداه الى انه بوجود المحكمة الادارية توجد حلول لمثل هذه الحالات .

٢٠ سنة لنكتشف تداعي الجهاز الاداري

وفي الثالث من هذا الشهر دفع المجلس بمشكلة الجهاز الوظيفي الحكومي الى مقدمة القضايا المطروحة، وركز ، اثناء بحثه لتقرير اللجنة البرلمانية المؤقتة حول الرد على الخطاب الاميري ، على المشاكل الادارية ، خصوصا ان فضيحة التزوير والرشوات التي كشفت « القبس » النقاب عنها كانت في عز الحديث عنها . فاعتبرى نائب رئيس مجلس الامة السيد احمد عبد العزيز السعدون في ذلك اليوم كلمة مطولة جدا للحديث عن الجهاز الاداري ومشاكله ، فقال ان جوانب الجهاز الاداري تداعت ، واشار الى ان ٢٠ سنة بعضها عجاف مضت على مسيرة العمل البرلماني في الكويت احتجناها لتتبين سقوط الجهاز الوظيفي .. واشار السيد السعدون الى قضية وزارة الشؤون الاجتماعية والعمل ، والى واقعة التزوير في جامعة الكويت، مارا بالشائعات المتعلقة بفضيحة اخلاقية بوزارة التربية سبق ان اثيرت في العام الماضي .. وعرج السيد السعدون على ما يجري بادارة التوريدات بوزارة التربية مشيرا الى سرقات واحتيالات بهذه الادارة ، ثم اشار الى قضية اخرى كانت قد كشفت « القبس » النقاب عنها وهي قضية روضة الخالدية وما تشكله من اخطار على ابنائنا الابرياء من الاطفال.

.. الى التقاعد

والى موضوع الجهاز الوظيفي نفسه تعرض النائب هادي هايف الحويلة ، فقال ان الجهاز الوظيفي في الكويت هو بلبس الحاجة لاجراء العديد من الاصلاحات لمعالجة اثار الماضي ، والنفوذ القوي من جانب بعض الاشخاص الذين يجب ان يحالوا جميعا الى التقاعد .

واعرب السيد الحويلة عن تخوفه من يوم ياتي ، تجد الحكومة نفسها فيه عاجزة عن معالجة واصلاح الجهاز الوظيفي .. وقال ان على الحكومة ان تباشر من الان الى العمل على اصلاح هذا الجهاز ، وابعاد كل من تحوم حوله الشبهات ، وتضرب بيد من حديد على كل من تسول له نفسه التلاعب بالقوانين واستغلال النفوذ .

ظاهرة متفشية

وعن مشكلة الجهاز الاداري ايضا قال رئيس لجنة الشؤون التشريعية والقانونية النائب صالح الفضالة ، ان تعقيدات سير العمل الاداري وبطء التنفيذ الذي يعاني منه المواطن واصحاب الاعمال على حد سواء اصبح ظاهرة متفشية تتسم بها النظم السارية في عدد من الوزارات واجهزة الدولة .

واشار السيد الفضالة الى انتشار ظاهرة الرشوة في كثير من الوزارات والمصالح الحكومية نتيجة وجود بعض ضعاف النفوس ، وضعف الرقابة والارباك الاداري بسبب عدم تطبيق اللوائح والقرارات ، لكبح جماح مثل هذه الفئة .. وضرب مثلا على ذلك فضيحة وزارة الشؤون التي تكشفت عن تفشي الرشوات والتزوير ، كما اشار الى ما حصل بجامعة الكويت من عمليات تزوير ، مستشهدا ايضا بما يجري في وزارات اخرى سمى منها وزارة الكهرباء ووزارة التجارة.. وقال ان السبب يعود الى ايلاء الامر لغير اهله ، وعدم وضع الرجل المناسب في المكان المناسب .

الرجل المناسب في المكان المناسب

وحول هذه النقطة ركز ايضا النائب فيصل الدويش ، فقال مخاطبا المجلس اثناء مداخلته حول الخطاب الاميري ان السلبيات التي تظهر في الجهاز الاداري هي بسبب عدم وضع الرجل المناسب في المكان المناسب .

وقال ان التسيب الاداري والفساد في الجهاز الوظيفي وراء معظم المشاكل التي يشهدها المجتمع الكويتي ، وحمل هذه المشكلة مسؤولية سوء الخدمات التي تشهده بعض المناطق ، علما بان الدولة ليست عاجزة حاليا حسب قوله .

تجارة الكفالات

وفي مستهل حديثه عن فساد الجهاز الاداري ، قال النائب محمد المرشد ان ابرز معالم سياستنا الداخلية هو عدم الجدية في تطبيق القوانين .. وعن ذلك تنبع التسيب الاداري والوساطة والرشوة التي اخذت تفتك بالمجتمع والحكومة او غافلة ومتغافلة عنها.. وفسر عدم شعور الشعب الكويتي بآثار هذه المشاكل في الجهاز الوظيفي بسبب ما ينعم به من حياة مرفهة موقتا .

وحذر من استفحال اخطار هذا الفساد ، حيث عندها يصعب العلاج.

وفي معرض تقديمه لرؤيته عن الفساد الاداري تحدث السيد المرشد عن تجارة الكفالات .. واشار الى وجود مسؤولين كبارا وصغارا يستخدمون مرافق الدولة لاعمالهم الخاصة .. وقال ان رؤية وزارة او مؤسسة لم تسلم من داء المحسوبية والرشوة .

عجز المسؤولين

ودعا النائب عدنان عبد الصمد الى سواد العدل في قطاعات الدولة باسرها ، والى كشف الممارسات الخاطئة والتجاوزات الحاصلة في الادارة الحكومية .. وقال ان عجزنا عن معرفة التجاوزات الكبرى ربما يعود لعدة اسباب اهمها عجز المسؤولين عن مواجهة الواقع ..

واشار الى تعدد الاتهامات الموجهة للجهاز الاداري دون ان تتوفر امكانية معرفة اسباب الفساد . وابرز في حديثه حول هذا الموضوع بتاريخ ٢ نوفمبر ١٩٨٢ امام المجلس اثناء مناقشة مشروع قانون انشاء المحكمة الادارية ، ان اشد الظواهر وضوحا في الفساد هو تفشي الوساطة في اجهزة الدولة .. ودعا الى تفحص الاسئلة النيابية حتى يكتشف المرء ان معظمها ينصب على موضوع الفساد الاداري .

القانون علاج

اما النائب الدكتور خالد الوسمي فقد قال ان مصلحة الكويت وشعبها تكمن في معالجة الفساد الاداري ، وقال ان هذا الفساد لن يعالج من خلال قرارات ادارية بل بواسطة قانون يعطي لكل ذي حق حقه واعتبر ان المحكمة الادارية تقوم على مفهوم حضاري ، وحذر من استشراء الفساد الاداري واخطار ذلك على المجتمع الكويتي ومستقبله .

الحكومة غير حازمة

ومما يوضح تفشي هذه المشكلة في الجهاز الاداري ، ما جاء على لسان النائب محمد الرشيد خلال الدورة الماضية للمجلس عندما اشار الى ان محاولات انشاء محكمة ادارية في الكويت كانت منذ عام ١٩٦٣ ، وذكر وزير العدل والشؤون القانونية والادارية الشيخ سلمان الدعيج بانه على دراية تامة بهذه المشكلة وحجمها واوضح ان مجلس الامة طرح على مدى ٣ فصول مضت معالجة اساسية لهذه القضية ، من خلال تشكيل محكمة ادارية ، واتهم الحكومة بانها غير عازمة على الاقرار بهذا الامر ،وفسر ذلك بقوله ، انها لو كانت عازمة على ذلك لهيأت القضاة المطلوبين لاقامة مثل هذه المحكمة .. ونوه السيد الرشيد الى ان المواطن الكويتي وصل الامر به الى مرحلة الانين من كثرة الظلم الذي وقع عليه بسبب الفساد الاداري .

تطهير الجهاز الحكومي

طالب النائب محمد البراك بتطهير الجهاز الحكومي .. وقال ان الحكومة كانت دائما وكلما تحدث نائب عن الفساد الاداري طالبته باثباتات عن ذلك .. وهنا نحن اليوم امام حادثي الرشوة والتزوير في الشؤون والجامعة فماذا ستفعل الحكومة ..

وقال ان عدم وضع الرجل المناسب في المكان المناسب هو السبب .. واستشهد بوكيل وزارة الشؤون وقال ان هذا المسؤول باقفاله باب مكتبه امام المواطنين افسح المجال امام حدوث الرشوة والتزوير في وزارته .

واشاد السيد البراك بدور الصحافة في الكشف عن هذه الفضائح .

التسيب والاهمال

اما النائب فيصل القضيبي فقال ان الفساد الاداري يعم معظم وزارات ومؤسسات الدولة ، واشار الى ان الصدأ قد اتى الالات في وزارة التربية بسبب التسيب والاهمال ، علما بان هذه الالات وخصوصا الالات الطباعية لم تستعمل بعد .

الادارة في المؤسسات النفطية

كما تحدث عن الفساد الاداري النائب عيسى الشاهين واورد امثلة كثيرة في عدد من المؤسسات ، وكان تركيزه على المؤسسات النفطية ، وطالب باصلاح اوضاع القطاع النفطي ، وقال ان ذلك لا يكون الا بتفهم من هم على قمة الادارة .

ودعا المجلس الى مواصلة العمل لتحقيق اصلاح اداري ، وقال ان ما يجري في القطاع النفطي هو نموذج لقضية الفساد الاداري .. واوضح ان بعض المعدات في القطاع النفطي وصلت الى مناصبها الحالية عن طريق العلاقات الشخصية والمصالح الخاصة ، وليس عن طريق الكفاءة الادارية والفنية .

الخطر الاكبر في نتائج الفساد

واكد السيد الشاهين ان الخطر الزياتي من الفساد الاداري كحدث محدد فحسب انما الخطر الاكبر ياتي من نتائج هذا الفساد .. وقال ان التذمر من ذلك وصل الى مستوى خطير .. والمح الى وجود من يحاول ان يصعد هذا التذمر وتعميقه .. ودعا الشاهين الى تكثيف الجهود المخلصة لمحاربة الفساد بواسطة القوانين والتشريعات اللازمة ، والاجراءات الحكومية الرادعة .

الرادع على الضعفاء فقط

اما النائب سالم الحماد فقال : كم مرة طالبنا بان يوضع الرجل المناسب في المكان المناسب .. ولكن لا حياة لمن تنادي ، لذلك ليس هناك رادع للمتلاعبين والردع لا يوضع الا على الضعفاء ..

واشار الى اسئلة المواطنين التي يواجهها النواب في الدواوين حول اساليب العمل في الوزارات .

سياسة التوظيف

ودعا النائب خلف العنزي الى اعادة النظر بسياسة التوظيف .. وقال ان جهاز التخطيط في الكويت لم يبلغ المستوى المطلوب ..

وقال ان احد اسباب ازمة الجهاز الوظيفي هو عدم وجود حوافز للموظفين .

ولم يكتف مجلس الامة بالقانون الخاص بانشاء المحكمة الادارية الذي اقره في ٢ نوفمبر من عام ١٩٨٢ الملغي والذي احاله الى الحكومة في ذلك الحين . وانما في نهاية دورة المجلس العادية الماضية قدم رئيس المجلس السيد محمد يوسف العدساني وكل من النواب : عيسى الشاهين وجاسم حمد الصقر ، وحمود الرومي ومحمد حبيب ، اقتراحا بمشروع قانون بشان انشاء هيئة للرقابة العامة على الجهاز الحكومي والمؤسسات والشركات الحكومية .

وحدد هذا الاقتراح هدف الهيئة الاساسي ببحث اسباب اعاقة الانتاج وكشف المخالفات المالية والادارية ، والجرائم الجنائية التي تقع من قبل العاملين في الجهاز الحكومي والمؤسسات والشركات التي تسهم فيها الدولة .

نص مشروع إنشاء هيئة الرقابة على الجهاز الحكومي

المشروع بالقانون الخاص بانشاء هيئة للرقابة على الجهاز الحكومي الذي جاء في ٨ مواد عكس مدى اهتمام مجلس الامة في معالجة قضايا ومشاكل الجهاز الاداري .

وتشمل مواد هذا المشروع ما يلي :

مادة اولى : تنشا هيئة عامة ذات ميزانية مستقلة تسمى « هيئة الرقابة العامة » وتكون لها الشخصية المعنوية وتتبع رئيس مجلس الوزراء .

مادة ثانية : تختص هيئة الرقابة العامة بالرقابة على الجهاز الحكومي والهيئات العامة والمؤسسات العامة والشركات التي تساهم الدولة فيها والجمعيات واجهزة القطاع الاهلي التي تباشر اعمالا علمية وكذلك جميع الجهات التي تسهم الدولة فيها باي وجه من الوجوه .

وللهيئة اتخاذ كافة الوسائل التي تحقق الهدف من انشائها ومن بينها :

١ — بحث وتحري الاسباب التي تعوق الانتاج وتحول دون انطلاق العمل واقتراح وسائل تلافيها .

٢ — الكشف عن المخالفات المالية والادارية والجرائم الجنائية التي تقع من العاملين بسبب مباشرتهم لاعمالهم .

٣ — كشف الجرائم التي تقع من غير العاملين التي تستهدف المساس بسلامة اداء واجبات الوظيفة او الخدمة العامة بشرط مراعاة القواعد الواردة في قانون الاجراءات الجزائية كلما تطلب الامر ذلك .

٤ — البحث والتحري في ما تكلفه به الاجهزة المعنية في الدولة ومجلس الامة من وقائع تتصل بالجهات المشار اليها او العاملين فيها .

٥ — بحث الشكاوي التي يقدمها المواطنون عن مخالفة القوانين او الاهمال في اداء واجبات الوظيفة او الخلل في الاجهزة .

٦ — تتبع ما تنشره وسائل الاعلام عن الاجهزة والعاملين فيها وبحثها .

مادة ثالثة : يكون للرقابة في سبيل مباشرة اختصاصها حق طلب او الاطلاع او التحفظ على اية ملفات او بيانات او اوراق او الحصول على صور منها من الجهة الموجودة فيها هذه الملفات او البيانات او الاوراق بما في ذلك الجهات التي تعتبر البيانات التي تتداولها سرية .

ويجوز لها أن تجري التحريات والمراقبة السرية بوسائلها الفنية كلما رأت موجبا لذلك .

فاذا اسفرت التحريات او المراقبة عن امور تستوجب المساءلة الادارية احيلت الاوراق الى الجهة الادارية ، واذا اسفرت عن امور تستوجب المساءلة الجنائية فانها تحيل الاوراق للشرطة وسلطة الادعاء العام .

مادة رابعة : يجوز لهيئة الرقابة طلب وقف الموظف عن اعمال وظيفته او ابعاده موقتا عنها اذا اقتضت المصلحة العامة ذلك .

مادة خمسة : تعتبر مخالفة ادارية تستوجب المساءلة التاديبية امتناع الموظف في الجهات التي تباشر الرقابة اختصاصاتها فيها عن مد اعضاء الرقابة لها او رفض اطلاعهم عليها .

مادة سادسة : ترفع الهيئة تقارير عن نتائج اعمالها لرئيس مجلس الوزراء ونسخا منها لكل من مجلس الامة والوزير الذي تتبعه الجهة التي يتعلق التقرير بها او باحد العاملين فيها وديوان الموظفين وديوان المحاسبة .

مادة سابعة : يكون للهيئة مجلس ادارة يصدر بتشكيله مرسوم ، ويختص المجلس برسم السياسة العامة للهيئة واقرار اساليب العمل فيها ، وله على الاخص :

أ — تحديد خطط عمل الهيئة واقرار وسائل واساليب تنفيذها.

ب — اقرار المهم من التقارير قبل رفعها للجهات المعنية .

ج — اقتراح القوانين واقرار اللوائح والقرارات المتعلقة بمجالات عمل الهيئة وابداء الرأي فيما يقترح من مشروعات تتعلق بها .

د — اقرار مشروع الميزانية والحساب الختامي .

هـ — تحديد مرتبات العاملين بالهيئة والقواعد الوظيفية التي تتعلق بهم .

مادة ثامنة : يتولى ادارة الهيئة مدير عام يكون له نائب او اكثر يصدر بتعيينهم وتحديد مخصصاتهم مرسوم .

ويمثل المدير العام الهيئة في علاقاتها بالغير وامام القضاء ويكون مسؤولا عن تنفيذ السياسة التي يحددها مجلس الادارة .

قضية الساعة
إعداد : مركز المعلومات والدراسات في القبس

تطوير الجهاز الإداري في الكويت
.. الإنسان والبيئة أكبر التحديات

د. الراشد : ٤ مبررات ضرورية تحتم إجراء عمليات التطوير الإداري

يرى د . فهد الراشد أن مبررات القيام بعمليات التطوير الاداري في الكويت ترتكز على عدة أسس . كما يرى ان هناك عدة جوانب ايضا مطلوبة لتحسين الاداء الوظيفي وصولا الى قيام عمل اداري سليم قابل للتطبيق في كل المجتمعات .

المبررات

وحدد د . الراشد مبررات القيام بعملية التطوير الاداري على النحو التالي :

● تمكين الجهاز التنفيذي للدولة من القيام باقتراح السياسات والخطط والبرامج التنفيذية على السلطة السياسية العليا ثم وضع هذه السياسات والخطط والبرامج موضع التنفيذ بمستوى عال من الكفاءة والفعالية والاقتصاد في التكلفة . هذا وكلما كان الاداء في مستوى افضل فان في ذلك تحقيقا لاستغلال الامثل لمواردنا الجالية والمستقبلية والتي بحكم طبيعتها محدودة مهما طالت فترة وجودها وانعكاس ذلك على الاستقرار الاجتماعي والسياسي على الامدين القصير والطويل .

● ان الادارة هي العنصر الاساسي والديناميكي والمحرك للعناصر والموارد المتوفرة لاي جهاز . وحيث ان الظروف والعوامل المحيطة بنا تتغير بصورة سريعة وكبيرة في نفس الوقت فان التكيف والتغير والتطور يصبح ضرورة وواجبا وليس اختيارا .

● ان الدولة والجهاز الحكومي في الكويت يلعب دورا رئيسيا واساسيا ليس فقط في مستوى وضع السياسات والنظم والقوانين ولكن كطرف فعال في النشاط الاقتصادي والاجتماعي والتفاعل ولما لذلك من انعكاس على هذه الجوانب تبعا لمستوى الاداء .

● ان الجهاز الحكومي لا يقوم فقط باداء وتقديم الخدمات العامة والاساسية ولكن يقوم بالاضافة الى ذلك بوظائف انتاجية مثل مجال البترول ومهام تتميز بالصفة التجارية مثل الاتصالات واستغلال الثروة النفطية . وهذان المجالان يعتبران من الاعمدة الاساسية للمستقبل الاقتصادي بالكويت .

التطوير بين الماضي والحاضر

كما تم الاشارة في مبررات التطوير الاداري اننا نعيش في عالم متغير تغييرا سريعا ودائما وهذا التغير يشمل عدة مجالات منها السياسية والعلمية والتكنولوجية ، وسائل الاتصال والمواصلات . وهذا التغير السريع له تأثير جذري واساسي على الجوانب الثقافية والاجتماعية في العديد من المجتمعات سواء كانت متقدمة او تطمح الى التقدم . كما ان اسلوب الحياة والقيم الاجتماعية تتغير بصورة سريعة مما يساعد ويدفع بالتغيير الثقافي والاجتماعي . في نفس الوقت فاننا لا نعيش فقط منفردا فقط ، ولكن نعيش عالما من المنظمات . اننا نولد ، نتعلم ، نعيش ونموت في سلسلة من المنظمات حيث ان كل فرد عضو في عدد مختلف من المنظمات بغض النظر عما نمارسه في كل منها سواء كان للعمل او لقضاء وقت الفراغ ولان المجتمع هو مجتمع منظمات فان تأثير التغير الاجتماعي والتفاعل على المنظمات يعتبر ذا اهمية كبيرة ، حيث اصبحت هذه المنظمات جزءا من حياتنا واصبحت جزءا منها او نجد مكوناتها او المتعاملين معها . ولذلك فان التطوير الاداري لهذه الاجهزة والمنظمات والمؤسسات ما هو الا استجابة طبيعية لتغير العوامل المحيطة بها . واصبح التطوير امرا اساسيا في كافة المجتمعات التي تطمح لتحقيق التقدم والرفاه بما فيها الكويت والتي يتوفر لديها الطموح والموارد لتحقيق ذلك .

ان التطوير الاداري في الكويت قد بحث ودرس ونوقش ولا تزال هذه الندوة مستمرة . وليس اقامة هذه الندوة الا مثلا حيا على استمرارية هذه الجهود .

تطوير اللوائح

وفي نفس الوقت فان هناك محاولات وخطوات عملية قد اتخذت في اتجاه ويمكن الاشارة على سبيل المثال الى التطوير فيما يتعلق باللوائح والقوانين (قانون الخدمة المدنية) او في مجال التنظيم (انشاء المؤسسات والهيئات المتخصصة) ، واستخدام بعض الادوات والاساليب الادارية مثل ادوات التخطيط والرقابة ، وتجارب ومحاولات الاخذ بنظام اللامركزية في بعض اجهزة الدولة ، والاتجاه نحو التخلص من الخدمات التي يمكن للقطاع الخاص القيام بها لبعض الخدمات الطاقية ، التنفيذية ، المواصلات ، الصيانة ، الخدمات الاستشارية والفنية) وتطورات التكامل الراسي والافقي في صناعة البترول ، وتطوير العاملين (برامج البعثات وتدريب العاملين) ، والجرأة تطوير الموازنات من خلال خطوات تحضير الميزانية وترشيد الانفاق والاستهلاك .

ومن الملاحظ انه في الغالب يكون ارجاع المشاكل الادارية وبالتالي انخفاض مستوى الاداء الوظيفي الى ظواهر عديدة منها على سبيل المثال : التضخم الوظيفي ، عدم فعالية نظام المكافأة والجزاء ، عدم وضع الرجل المناسب في المكان المناسب ، عدم مناسبة اللوائح والقوانين والتنظيمات في الجهاز الحكومي ، مستوى الرواتب والاجور ، الفوضى في العلاقات والمسئوليات ، العلاقات العائلية والواسطة والمحسوبية ، بعض انماط السلوك والتقاليد الاجتماعية ، التقيد في الاجراءات ، عدم الاستخدام الكافي للوسائل والاساليب الادارية الحديثة التغير وعدم الاستقرار في السياسات ، عدم تمشي الاجهزة الحكومية مع التغيرات الخارجية ... الخ من الظواهر . وبالتالي فان التطوير او الحلول التي يتم طرحها او يتم تطبيقها تكون بغرض معالجة احدى او مجموعة من الظواهر السابق ذكرها .

ولكن لو نظرنا ودققنا في الظواهر السابق ذكرها لوجدنا ان معظمها ليست سوى اعراض المشكلة ولكن لا تمثل الاسباب او المصدر الرئيسي للمشكلة الادارية . او انها تتعلق بادوات ووسائل يمكن الاستفادة منها الا عند تحديد الاطار الذي سوف تستخدم فيه .

ان مصدر المشاكل الادارية الرئيسي والاساسي يرجع في الدرجة الاولى الى عدم وضوح الاغراض والاهداف المطلوب تحقيقها وتحديدها التحديد المناسب كما ونوعا ووزنا (خطوات الاداء) .

استثناءات

ففي كل جهاز من اجهزة الدولة يوجد بعض الاستثناءات وبدرجات متفاوتة وخاصة خلال السنوات الخمس الاخيرة — وما يتبع ذلك من خطوات وعمليات للتحقيق من مستوى الاداء والتطوير لهذه الخطوات والعمليات على فترات زمنية منتظمة . ويمكن الاشارة الى ان هذا القصور ينطبق على العديد من مؤسسات القطاع الخاص ومنظمات النشاط الاهلي مثل الجمعيات المهنية والتعاونية والتنظيمات الرياضية ، ولكن تبرز اعراضها في الاجهزة الحكومية نتيجة لطبيعة وتعدد الخدمات والوظائف التي تؤديها .

والواقع اننا بحاجة الى طرح الاسئلة الاتية :

ما هو الدور والاهداف المطلوب تحقيقها من الجهاز او المؤسسة ؟

ما هي الاولويات لتحقيق هذا الدور والاهداف ؟

متى يجب ان تحقق هذه الاولويات ؟

ما هو البرنامج التنفيذي المناسب ؟

هل ما يقوم به الجهاز او المؤسسة هو فعلا الدور المطلوب تحقيقه ؟

وهل الموارد التي يتم استخدامها تتناسب مع مستوى الخدمة التي يتم تقديمها ؟

اليست الانشطة والوظائف التي يقوم بها الجهاز او المؤسسة في حاجة الى مراجعة وتقويم ؟

ان عدم الوضوح الكامل للاهداف والدور المطلوب وترجمته الى برنامج قابل للتطبيق وقابل للمراجعة بصورة منتظمة بحيث يتم بناء عليه قياس الاداء ومحاسبة المسئول — (ويمكن تسمية هذه الخطوات بخطوات الاداء) — لا شك يؤدي في الغالب الى الاجتهاد في الاداء بدلا من الالتزام باطار مرسوم واهداف وبرامج موضوعة . ولا شك فان ذلك سوف ينعكس على الخطط ووضع السبل والممارسة والتنفيذ ، حيث سيؤدي الى الاجتهاد في الوظيف التقويم للاداء . ووضع اسس المكافأة والجزاء والترقيات ، الاختيار للقادات والعاملين ، التدريب وبرامجه ، وضع الاجراءات الادارية ، كيفية الاستعانة من الاساليب الادارية الحديثة ، وضع اللوائح والقوانين ، تحديد الصلاحيات والمسئوليات ... الخ وعدم وضوح الادوار والاهداف للجهاز (خطوات الاداء) يؤدي كذلك الى انعكاس ذلك على المستويات والوحدات الادارية المختلفة في الجهاز حيث يبعد وينعكس الاجتهاد على هذه الوحدات والمستويات وعلى الافراد في الوحدات حيث يصبح التركيز في الاداء على اهداف وادوار فرعية وليست كلية للجهاز او المؤسسة . وعدم وضوح الدور والاهداف وبرنامج المسبق ينعكس على توقيت اتخاذ القرارات ووضع الخطط والسياسات ومراجعة اللوائح وعلى اختيار وتوفير متطلبات الاداء سواء كانت مكاتب او من اجهزة ومعدات ، وبالتالي فان كل ذلك سوف ينعكس على تكلفة تقديم الخدمة (الموازنات) من ناحية مدى مناسبة هذه التكلفة مع مستوى ونوعية تقديمها على الاقل الطويل وبلورة خطوات الاداء في الاجهزة المختلفة :

— الحاجة الى تحديد وتوضيح مهمة ودور ووظيفة كل جهاز او مؤسسة حكومية وذلك بمشاركة المستويات الادارية المختلفة مع الاستعانة جزئيا بخبرات خارجية .

— تحديد الاهداف العامة والرئيسية من خلال تحديد الدور والوظيفة للجهاز ووضع برامج للتنفيذ وذلك عن طريق تحديد الاولويات من اجل اختيار الاهداف الواجب تحقيقها خلال فترة معينة ، ومستوى الانجاز المطلوب مما يسمح بناء على ذلك بالمحاسبة على النتائج التي يتم انجازها لكافة المستويات الادارية .

— تحديد مقاييس للاداء في الاجهزة المختلفة وذلك باستخدام مؤشرات : المشاكل التي تواجه التطبيق ، الشكاوى من المواطنين او المتعاملين ، الانجاز العددي او النوعي في تقديم الخدمات .

— استخدام هذه المقاييس من اجل الاستفادة منها في توجيه الجهود والموارد تبعا لنقاط الضعف او القوة في الجهاز او المؤسسة او الوزارة .

— الحاجة الى القيام بمراجعة منظمة ومنتظمة للاهداف والنتائج واستبعاد الاهداف التي لا تخدم الغرض او الدور او التي لا يمكن تحقيقها وكذلك تحديد الانجازات غير المرضية او الانشطة التي تكون غير منتجة . ووضع ميكانيكية يمكن من خلالها الاستغناء عن البرامج او الانشطة التي يكون فيها هدر في الطاقة والاموال والانجاز فيها محدودا .

اختيار القيادات

ايجاد القيادات المناسبة للاجهزة المختلفة ذلك ان وجود اي نظام للعمل مهما كانت مزاياه لا يمكن ان يتم الاستفادة منه الا بوجود قيادة قادرة على تطبيقه وتطويره وتكييفه في حالة وجود مشاكل وعوائق في التطبيق ، وهنا ليس المطلوب مباشرة ولكن المطلوب قدرات وكفاءات تتميز بفهم الدور الموقع والاخلاص وبذل المجهود في الاداء .

جوانب تعليمية وتدريبية وتثقيفية

— تعميق مفهوم ودور ومهمة الموظف المدني ، حيث ان الوظيفة المدنية ليست هدفا في حد ذاتها ، ولكن لاداء مهمة معينة .

— الفهم والتقدير لمعنى واهمية وخصائص الادارة العامة الجيدة ووظيفة رفع مستوى الاداء ، وخاصة من قبل الادارة العليا والادارة الوسطى .

— الاخذ في الاعتبار عند تطبيق المناهج والمبادئ الادارية الجوانب الاجتماعية في البيئة الاجتماعية المحلية ، مثل المشاركة والشورى في اتخاذ القرارات واحترام الخبرة والسن من خلال الهياكل التنظيمية للاجهزة والتنظيمات .

● د. فهد الراشد

د. الطحيح : الإدارة يجب أن تكون مرنة لتواكب مرحلة التغيير السريعة في المجتمع الكويتي

يقول الدكتور سالم الطحيح المستشار بمكتب سمو الامير رئيس جهاز الدراسات والبحوث الاستشارية ان القارىء المهتم بحقل الادارة يجد كثرة التعريفات في الادارة سواء كتبت هذه التعريفات باللغة العربية او اي لغة اخرى ويمكن ارجاع اسباب كثرة وجود التعريفات وعدم الاتفاق على تعريف واحد محدد الى اسباب كثيرة منها حداثة الادارة كحقل علمي . ازدياد اهمية الادارة كنشاط بزيادة التقدم الصناعي في الدول الغربية وخصوصا الولايات المتحدة الاميركية . ومن اسباب كثرة التعريفات ايضا النظر الى الادارة كنشاط . فلقد كانت النظرة في الدول الصناعية الى بداية هذا القرن تنظر الى الادارة على اساس انه نشاط غير منفصل ليس له مقومات ومتطلبات ولا يمكن القيام بتدريسه وتعليمه او العمل على تطويره نظريات تفسر وتتنبأ بسلوك المتغيرات المرتبطة فيه . فاذا نظر الى الادارة كنشاط مميز ومنفصل امكن الاتفاق على تعريف مقبول . او على الاقل تحديد عدد التعريفات . ومن الاسباب ايضا كون الادارة حقل علمي حديث كثرت المدارس التي تناولته وتفاعلت كل منها من العلوم الطبيعية والاجتماعية في دراسة ظواهره مما ساعد على كثرة التعريفات الموجودة وقلل من فرص الاتفاق على تعريف موحد . الى انه يجب ان يؤخذ في الاعتبار ان الاختلاف في التعريفات لا يمثل اي صفة سلبية لحقل الادارة للاسباب الاتية :

● اولا : ان الاختلاف في التعريفات لا يمثل اختلافا في الجوهر فجميع التعريفات تشير الى الجوهر نفسه .

● ثانيا : ان تعريفا موحدا مقبول من الجميع غاية سلبية الا ان عدم الاتفاق لا يجب ان يكون مانعا من الاستمرار في الدراسة والبحث .

ان التعريف المقدم هنا للادارة لا يمثل التعريف الاسلم الاكثر قبولا ولكن التعريف الذي يحتوي على اكثر العناصر الموجودة في التعريفات المختلفة . وعليه فان الادارة يمكن ان تعرف بانها النشاط الخاص بتكوين بيئة او بيئات والعمل على استمرارها والذي يستطيع الافراد من خلالها تحقيق الاهداف بكفاءة وفعالية . هذا النشاط الخاص يحدث بواسطة افراد يوجهون سلوك افراد ، فالافراد فقط هم الذين يديرون ويدارون .

فالادارة توجد متى ما ان وجد فرد يدير ويوجه سلوك افراد لتحقيق هدف معين . فالاشياء لا تدير الافراد ، والافراد لا يديرون اشياء . انه من الاهمية بمكان الاصرار على ان الادارة يقصد بها ادارة الافراد . ويقصد بادارة الافراد العمل على تهيئة الجو او المناخ او البيئة والتي من خلالها يستطيع فرد او مجموعة من الافراد العمل على تحقيق هدف معين . من هذا التعريف يبرز نقطتان الاولى تبين اهمية الادارة كنشاط يستغل الكفاءات البشرية اما الثانية فتبين صعوبة وتعقيد العملية الادارية لتعاملها مع العامل البشري واستخدامها له لتحقيق اهدافها .

تعريف التحديات :

من غير الخوض في المعنى اللغوي لكلمة تحديات يمكن ان ينظر الى مفهوم التحديات من وجهتي نظر . فالتحديات يمكن ان تنظر لها على اساس كونها الاهداف المراد تحقيقها. فدرجة الطموح الموجودة في تلك الاهداف تزيد من جعلها تحدي . ويمكن ان ينظر لمفهوم التحديات على اساس انها تلك العوامل التي تساعد او تعوق تحقيق هدف او اهداف معينة . فالهدف في حد ذاته ودرجة الطموح الموجودة فيه قد لا تمثل تحديا ولكن هناك عوامل موجودة تعمل من عملية تحقيق الهدف عملية صعبة او عملية سهلة . قد يجد البعض ان الفترة غير واردة فان اي هدف سيتأثر وجود عوامل تساعد تحقيقه فانه يمكن ان يعتبر هذا الهدف في حد ذاته تحدي .

من غير الخوض في مناقشة الاختلاف في وجهتي النظر فان الكاتب يرى ان تعرف التحدي تلك العوامل الموجودة والتي تعتبر مساعدة او معوقة في عملية تحقيق الهدف . فالهدف في حد ذاته قد لا يعتبر تحدي ولكن وجود عوامل معينة مرتبطة ببيئة معينة قد تمثل في حد ذاتها تحدي لعملية تحقيق الهدف .

تحديات المستقبل

اخذا بالاعتبار التعريفات المقدمة سابقا يمكن ان نلخص تحديات المستقبل (العشر سنوات القادمة) للادارة في الكويت في تحديين اثنين:

ان تحقيق الاهداف يتم بواسطة القوى البشرية والقدرة على التعامل معها وحسن استغلالها فالادارة الناجحة في في تحقيق اهدافها هي الادارة الناجحة في حسن استغلال الكفاءات البشرية الموجودة . ويتم الاستغلال بتهيئة الجو النفسي والمادي والذين يستطيع الفرد فيهما ان ينتج . واحد العوامل الهامة في تحقيق الجو المادي والنفسي ونوعية القيادة الموجودة وقدرتها على توفير مثل هذا الجو . ان التكلم عن نوعية القيادة يستلزم بالتالي ان نطرح للتساؤل فكرة الطريقة او الاسلوب الذي يمكن ان يعتبر اسلوبا ناجحا في جعل الافراد يسلكون السلوك المطلوب لتحقيق الهدف . وعند طرح مثل هذا التساؤل يتبين لنا مدى تعقيد هذا العامل (او قوة هذا التحدي) . فالانسان تدفعه عدة دوافع لا تستطيع الادارة ان تدفعها نظرا لطبيعتها ولكونها داخلية ولان معرفتها تأتي فقط عن طريق الملاحظة لسلوك الفرد ومحاولة ربط بعض التغيرات بعضها ببعض — مثال ذلك محاولة ربط الزيادة في الاجر في الانتاجية او محاولة ربط نوع المعاملة بدرجة الرضاء او عدم الرضاء . ان محاولة الربط المباشر بين المتغيرات اثبتت البحوث ضعفها وبينت ان هناك عدة عوامل تتفاعل لتوجه سلوك الانسان وسلوكه غير مرتبط مباشرة بدافع او عامل معين .

ان الانسان في المجتمع الكويتي يمر في مرحلة تغير سريعة تؤثر على مفاهيمه والتي من شأنها ان تجعل الاسلوب الذي تستخدمه الادارة في توجيه سلوكه متغيرة وغير ثابتة مما يجعل المسؤولية كبيرة فهي ملزمة ان تكون مرنة متفهمة قادرة على التأقلم للمتغيرات الكثيرة والتي تؤثر على مفهوم الفرد للقيمة والقيم ونظرة الافراد الى بعض العوامل وتقييمه لاهميتها .

ان هيكل القوى البشرية في المجتمع الكويتي يختلف عن هيكل القوى البشرية في المجتمعات الاخرى لوجود عامل تعدد الجنسيات . ان اهمية هذا العامل تكمن في ان تعدد الجنسيات يحمل معه اختلاف في القيم والدوافع من شأنه ايضا ان يستلزم تواجد اساليب قيادة مختلفة قد تكون ذات طبيعة متناقضة فيها وسرعته والبيئة في المجتمع الكويتي يمكن ان توصف بانها بيئة سريعة التغير والتغير الذي يحدث يمكن ان يوصف بانه تغير ذو درجة عالية .

ان الانسان يمكن ان يمثل تحدي للادارة في المستقبل ذلك من خلال :

● اولا : التغير في مفاهيمه وقيمه والتي تؤثر بالتالي في دوافعه وتؤثر وبالتالي في الاسلوب الذي يقبله ويقبل من خلاله ان يوجه وان تستغل طاقاته .

● ثانيا : : كفاءته وقدراته ووجودها وامكانية تنميتها وتطويرها . اما البيئة فتمثل تحديا من خلال :

● د. سالم الطحيح

— قدرتها على التأثير على قيم ومفاهيم الافراد .

— درجة التغير المتواجدة فيها تحمل من عملية تحقيق الاهداف والتعامل مع الطاقات البشرية صعبة.

● ثالثا : تلائم البيئة مع الاهداف المطلوبة بغض النظر عن صلاحية الاهداف او عدم صلاحيتها .

ان المجتمع الكويتي قادم على فترة تغير في كل من البيئة وكذلك من قيم ومفاهيم الفرد فيها وهذا من شأنه ان يمثل تحديا كبيرا يجب على الادارة ان تعد نفسها الى قبول هذا التحدي والتعامل معه وقد يكون هذا من خلال دراسات علمية مكثفة تبحث عن حلول للمشاكل الادارية في الكويت .

يمكن ان نلخص تحديات المستقبل للادارة في الكويت في انها تكمن في تحديين اثنين هما الانسان والبيئة وان قوة هذين التحديين ناتج من ان الاول هو الاساس الذي من خلاله تحقق الادارة اهدافها وقوة تحدي الثاني ناتج من ان قدرته على التأثير على كل من الانسان ونوع الهدف المطلوب .

ان الاهداف المطلوبة والتي على الادارة تحقيقها تستلزم القيام بدراسة الظواهر الادارية على اسس علمية سليمة بطريقة مكثفة حتى يمكن استنباط اساليب ادارية متلائمة لكل من الانسان والبيئة في الكويت .

بسم الله الرحمن الرحيم
شركة البترول الوطنية الكويتية ش.م.ك
KUWAIT NATIONAL PETROLEUM COMPANY, K.S.C.

تعلن شركة البترول الوطنية الكويتية عن حاجتها لتوريد المواد الآتية :

رقم المناقصة	الموضوع	قيمة المستند	تاريخ الاصدار	آخر موعد لتقديم العطاء
٧/٢٥٥١	انابيب صلب كربوني	٢/ د.ك.	٨٣/١٢/٢٨	١٩٨٤/٢/٦
٧/٢٥٧٢	حبال معدنية	٢/ د.ك.	٨٣/١٢/٢٨	١٩٨٤/٢/٦
٧/٢٥٨٠	مسامير رباط	٢/ د.ك.	٨٣/١٢/٢٨	١٩٨٤/٢/٦
٧/٢٦٣٩	خرق تنظيف	٢/ د.ك.	٨٣/١٢/٢٨	١٩٨٤/٢/٦
٧/٢٠٧٥	مواد افران	٢/ د.ك.	٨٣/١٢/٢٨	١٩٨٤/٢/٦

يمكن الحصول على المستندات المتعلقة بأي من المناقصات من المكتب الرئيسي للشركة اعتبارا من ١٩٨٣/١٢/٢٨ .

بسم الله الرحمن الرحيم
"يا أيتها النفس المطمئنة ارجعي إلى ربك راضية مرضية فادخلي في عبادي وادخلي جنتي"
صدق الله العظيم
يتقدم رئيس وأعضاء مجلس الإدارة وأسرة العاملين في
شركة تعبئة مياه الروضتين
من السيد المدير العام
محمد حاجي القيسي
بأحر التعازي لوفاة المغفور له المرحوم
عبدالعزيز عبدالله العرفج
"والد زوجته"
تغمد الله الفقيد بواسع رحمته وأسكنه فسيح جناته .
انا لله وانا اليه راجعون

للإيجار
سردار جديد ٤٠٠ متر وملحق جديد ٢ غرفة نزوج وزوجته بمنطقة الأندلس .
ت: ٨٧٣٦٣٣٠ - ٦٥١٢٣٠
« عبدالله »

بسم الله الرحمن الرحيم
ينعي ابراهيم أسعد خدرج وأخوه علي أسعد خدرج
وفاة خالهما المرحوم
محمد نصر خدرج
وهو أحد المجاهدين الأوائل الذي وافته المنية في المانيا الغربية .
تقبل التعازي للرجال في منزل علي خدرج في خيطان قرب المخفر القديم شارع ٧٥ عمارة الحمد .
وللنساء في منزل ابراهيم خدرج بالفروانية ولمدة ثلاثة أيام اعتبارا من اليوم .
« انا لله وانا اليه راجعون »

مطلوب
مقاولين
شركة علي عبدالوهاب
تطلب
مقاول لتوريد وتركيب قواطع حديد داخل المكاتب مع التمديدات الكهربائية والتليفونية لمساحة تزيد عن ٤ آلاف متر مربع
المراجعة شخصيا في :
مقر الشركة الرئيسي مقابل ملعب العلي

قضية الساعة

اعداد : مركز المعلومات والدراسات في القبس

الجهاز الوظيفي .. مشاكل وحلول

صراع ومصالح بين الموظفين داخل المؤسّسات

سياسة التكويت افرزت تنظيمات داخل الجهاز وعدم الاستقرار

تجمع الدراسات والتقارير السابقة والحالية التي تناولت الاوضاع الادارية في الكويت على ان المستوى الوظيفي فيه يعاني من مرض مستفحل على كافة المستويات . وقد اعتبره البعض سببا من اسباب التخلف في الحياتين الاجتماعية والاقتصادية في البلاد .

وترجع معظم البحوث والدراسات والمناقشات سواء في مجلس الامة او خارجه التخلف الاداري في الكويت الى اسباب اجتماعية عامة وخاصة فالاسباب الاجتماعية العامة هي نفس الاسباب التي اعاقت تطور الادارة في مجتمعات العالم الثالث التي يتشابه ماضي مجتمعاتها التاريخي وحاضره حيث ان مجتمعات العالم الثالث لا تزال في المرحلة التقليدية ، لذلك فمن الصعب على الفرد تفهم الدور العلمي للادارة ، لكن الذي يحدث في مجتمعاتنا ان الانسان عندنا يتصرف في سلوكه الوظيفي مغايرا لما يجب أن يكون .

اما بالنسبة للاسباب الاجتماعية الخاصة فتشير بعض الكتابات على ان الدخل (عائدات النفط) وتركيب القوى العاملة هما العاملان الاساسيان المؤثران في الوضع الاداري في المجتمع الكويتي . ففيما يتعلق بعائدات النفط فمعظم التقارير والبحوث تؤكد انه كان لسياسة التوزيع المباشر لعائدات النفط اثر على التوظيف ، وعلى مفهوم الوظيفة لدى الفرد الكويتي . ذلك ان الموظف يعتقد ان الوظيفة وسيلة للحصول على حصته من عائدات النفط ، وهو حق تكفله له الدولة عن طريق التوظيف ، لذلك كان لا بد وان تأتي سياسة التوظيف وقوانينه من جهة الدولة والسلوك الوظيفي من جهة الموظف الكويتي متمشية مع هذا المفهوم . اما فيما يتعلق بتركيب القوى العاملة فلم تتوفر حتى الان دراسة تحليلية لمجتمع العمل ، ولكن بعض الدراسات تضمنت ملاحظات تشير الى السلبية والمشاكل التي سببها الاحتفاظ بخط فاصل بين العاملين من كويتيين وغير كويتيين والذي يعود بقاؤه الى الاختلاف في سياسة التوظف وفي كيفية تطبيقه قوانينه على الفريقين (الكويتي وغير الكويتي) مما اثر على درجة تخلف اوضاع الادارة في الكويت ، وبالتالي على انتاجية الفريقين من كويتيين وغير كويتيين .

خصوصية الكويت

واذا ما اردنا التحدث بخصوصية اكثر عن الفساد الوظيفي في الكويت فانه لا يمكننا ان نحلل الوضع الاجتماعي الحاضر او حتى وصفه الا بمعرفة ماضيه ، كما انه لن يكون باستطاعة اي باحث ان يفهم ماضي وحاضر المجتمع الكويتي بمعزل عن مراحل التطور التي مر بها المجتمع الكويتي الاول وهو ما زال في المرحلة التقليدية .

وتشير الاحصائيات المتوفرة الى ان المجتمع الكويتي من البداية — اي منذ استقرار القبائل العربية في الشمال الغربي للخليج العربي (الكويت) — كان كاي مجتمع اخر سبقه في التطور يتقدم بطيء وكان المجتمع في طريقه للانتقال من المرحلة التقليدية الى المرحلة التي تليها . فلو ان علاقات الانتاج الجديد سادت لتغيرت على اثرها العلاقات الاجتماعية التي صاحبته علاقات الانتاج القديمة ، لكن هذا لم يحدث بل توقف تطور المجتمع عند هذا الحد . فلقد غزا الانتاج الغربي المتقدم سوقنا المحلية فاثر على الانتاج المحلي الذي لم يقو على منافسته ، فتوقف الانتاج الكويتي وتسرب رأس المال المحلي الى الدول المصدرة ، واصبحت فئة التجار موردة ومستهلكة للبضائع الاجنبية فتعطلت الفئات العاملة .

ينمو ولا يتطور

وفي اواخر الاربعينات اوائل الستينات اعترى المجتمع الكويتي نمو كبير في السكان ، وفي الخدمات وفي التجارة الخارجية وفي الانشاءات وفي رقعة البناء ، بسبب زيادة انتاج النفط ، وبالتالي دخل الدولة .

لقد أثر هذا النمو على التركيب السكاني وعلى تركيب القوى العاملة حيث ادى التوسع في الخدمات الى اليد العاملة مما استلزم فتح باب الهجرة الى الكويت لليد العاملة العربية وغير العربية التي تولت القيام بجميع الاعمال الفنية والادارية في القطاع الحكومي . وغطى العمال العرب والاجانب احتياجات البلاد من اليد العاملة خصوصا في قطاع البناء والتشييد . ومع التوسع في المشروعات الحكومية زاد استيراد اليد العاملة الى ان اصبح عدد الوافدين اكثر من عدد السكان الاصليين .

واستفادت فئة التجار من نمو التجارة الخارجية فزادت دخلها زيادة كبيرة واتسعت الهوة في الدخول بين دخل افراد هذه الفئة ودخل افراد فئة العاملين الكويتيين التي لم تعد لمهارتها اي اهمية في سوق العمل ، فحاولت الحكومة ايجاد عمل لها بتشغيلها في الدوائر الحكومية التي استحدثت كمستخدمين او كموظفين في الوظائف الدنيا التي لا تتطلب كفاءة عالية فاصبح جزء كبير من القوى العاملة الكويتية متركزا في القطاع الحكومي .

وبانتشار التعليم زاد عدد المتعلمين من السكان الكويتيين ، وقد حصل الجامعيون على تسهيلات في التعيين وفي الترقيات في الاجهزة الحكومية بغرض توصيلهم الى الوظائف العليا الفنية والادارية ثم حصر الاخيرة عليهم .

وابتداء من اوائل السبعينات حاول القطاع الخاص استقطاب اكبر عدد من الكويتيين المؤهلين . ويلاحظ انه كلما زاد دخل عائدات النفط توسعت في المشاريع الانشائية والخدمات وبالتالي احتاجت الى التوسع في الاجهزة الادارية الموجودة وانشاء اجهزة جديدة .

بازدياد دخل الفرد تغيرت انماط الاستهلاك وتعود الافراد والاسر على انماط الاستهلاك — مشابهة لتلك التي في الدول المتطورة — أما الاسرة الكويتية فبالنسبة لحجمها ونوعها وعاداتها وتقاليدها فما زالت اسر مجتمع تقليدي تسوده الاعراف والعادات . اما القوانين فتأتي في المرتبة الثانية على المجتمع الكويتي بالنسبة لبنائه الاجتماعي ، مجتمع تقليدي وان امكن اعتباره مجتمعا متحدثا بالنسبة لانماط الاستهلاك فهو مجتمع ينمو ولا يتطور .

حجم المشكلة

ولو تتبعنا حجم المشكلة الادارية في الكويت خاصة في القطاع الحكومي فاننا :

● نلاحظ ارتفاع نسبة غير الكويتيين في القطاع الحكومي نتيجة لعدم وجود خطة لتحديد توفير الاحتياجات من القوى العاملة في القطاع الحكومي ونتيجة لعدم الكفاءات الكويتية . ونتيجة لغياب برامج التدريب على كافة المستويات لتحديث الادارة الكويتية ، ورابعا نتيجة للتكويت العشوائي ، والحق ان وجود مجتمع غير متجانس في وزارة ما او مؤسسة تغيب فيها القيادة الواعية يفرز تناقضات خاصة بهذه الوزارة فغير الكويتيين يحملون الى بيئة عمل جديدة ترفضهم وترفض خبراتهم . مما يجعل الكويتيين يشعرون بالاغتراب وقد ينتج عنه تكتلات او تشكيل تجمعات لكل جنسية تدافع عن مصالحها وتحمي ابناء جنسها ، مما يفرز تنظيمات غير رسمية داخل الادارة الكويتية ، وعدم استقرار وظيفي مما يعد من مظاهر عدم الكفاءة في الادارة الكويتية . كما ان وجود خليط من الجنسيات في ظروف اجتماعية واقتصادية وسياسية محددة اسفر عن شعور بعدم الولاء للوزارة او الجهاز ، وانخفاض الانتاج ، فنجاح الجهاز الحكومي يتوقف على وجود خطط عمل ثابتة من درجة الاستقرار والاستمرار في العمل وهذا ما يفتقده غير الكويتيين الذين تتناقض مصالحهم مع مصالح اقرانهم من الكويتيين الامر الذي يشكل نوعا من الصراع يجب ان يلتفت اليه بكل اهتمام .

الحل

وفي ضوء ما تقدم يمكننا ان نستخلص بعض التوصيات التي تمكن من معالجة بعض مظاهر الخلل في هيكل العمالة هي :

اعادة النظر في نظم الاجور والحوافز المادية والمعنوية بالقطاع الحكومي حرصا على الكفاءات التي تعمل بها .

وضع خطة للقوى العاملة على المستوى القومي لتحديد وتوفير الاحتياجات من القوى العاملة وتوزيعها على نحو رشيد على القطاعات الاقتصادية المختلفة .

ضرورة تحديد معدلات للاداء في القطاع الحكومي يمكن في ضوئها ترشيد توزيع القوى العاملة المتاحة .

وضع خطة لاستيراد العمالة غير الكويتية واعطاء الافضلية اولا للعمالة العربية .

دراسة ظاهرة التنظيمات غير الرسمية بالاجهزة الحكومية لتحويلها من قوة معوقة لرفع كفاءة العمل الى قوة ايجابية .

الاعتماد على التكنولوجيا كثيفة رأس المال للحد من ظاهرة تزايد العمالة غير الكويتية في قطاع الحكومة وخاصة القطاعات الانتاجية (على سبيل المثال توليد الكهرباء وتقطير المياه) .

دعم اجهزة التدريب الاداري بالكويت وتوفير الامكانات المادية والبشرية اللازمة لها للقيام بدورها في اعداد الكوادر الكويتية .

تحديث الجهاز الحكومي والسعي لاستخدام الحاسبات الالكترونية في مجال تشغيل البيانات .

زيادة الاهتمام بالتدريب المهني والتوسع في التعليم المهني والصناعي .

تطوير نظام التعليم الجامعي بحيث يلبي متطلبات القطاعات الاقتصادية من التخصصات المختلفة .

تنفيذ برنامج لتوصيف وتقييم الوظائف على مستوى القطاع الحكومي وتوفير الكفاءات اللازمة لمثل هذه المهمة .

كل هذا يقلل من كفاءة العمل والانتاج . خاصة وان الكويتي ينظر الى العملية الوظيفية على انها مشاركة للدولة في عائدات النفط مما يقلل الحوافز لديه في العمل ، ويجعله ينظر الى الوظيفة نظرة ثانوية .

الخلل سيطول

والاعتقاد السائد ان هذا الخلل سيستمر لفترة طويلة .

● مدير المعهد العربي للتخطيط يترأس برنامجا تدريبيا للادارة الكويتية عام ١٩٨٢ ..

● جانب من دورة تدريبية ببرامج اثر قابة الادارية للشرطة ..

د. ناصف عبد الخالق لـ القبس

الاصلاح الإداري «مسألة رجال» ويحتاج نجاحه لمتطلبات ضرورية

قال الدكتور ناصف عبد الخالق استاذ الادارة العامة بكلية التجارة والاقتصاد والعلوم السياسية بجامعة الكويت ان الاصلاح الاداري هو المجهودات الادارية الكبيرة المتكاملة التي يتم اعدادها لادخال تغييرات أساسية في نظام الادارة العامة بهدف تحسين كفاءة الجهاز الاداري .

واضاف الدكتور عبد الخالق ان حدود الاصلاح الاداري وابعاده يختلف مداها من دولة لاخرى بحسب الظروف السائدة وطبيعة وحجم الاهداف التغيير المطلوبة التي تتضمنها السياسة العامة للدولة بحيث يكون هذا الاصلاح على مستوى الدولة ويشمل جميع الجوانب الادارية في الجهاز الحكومي .

مسألة رجال

واشار الدكتور عبد الخالق الى ان مجالات الاصلاح الاداري ونطاقه هي الجانب التنظيمي الهيكلي ، في الجهاز الاداري ، والجانب الديناميكي ، واخيرا الجانب الانساني .

الاصلاح الاداري هو قبل كل شيء « مسألة رجال » واكثر الانظمة دقة واتقانا لا يتوفر لها من القيمة والفعالية الا ما يتوفر في رجالها من هذه القيم فاولئك الرجال هم الذين قومون بدفع الجهاز الاداري ولذلك فان الجانب البشري ينبغي أن يحتل المكانة الاولى عند وضع برامج اصلاح الاداري فالسياسات والقوانين مهما كانت دقتها وسلامتها لا تنفذ نفسها بنفسها انما يقوم بتنفيذها البشر ولكي يرتفع هؤلاء العاملون الى مستوى يعفو عليهم من آمال فانه يلزم الاهتمام بالظروف المادية والادبية لهم ، والعمل على تحسين اوضاعهم بما يتلاءم مع اعبائهم ومراكزهم الاجتماعية بجانب ذلك الاهتمام بتنمية قدراتهم ، ومهاراتهم .

متطلبات نجاح الاصلاح

واضاف الدكتور عبد الخالق ان هناك متطلبات ضرورية لنجاح اي اصلاح اداري يوهي :

● وجود سلطة سياسية قوية تؤمن بالاصلاح وتقوده وتتفهم شروطه وتعمل على تحقيقه فمن الضروري ان يحصل الاصلاح الاداري على تأييد قوى ومستمر من القيادة السياسية في الدولة ، وان يعمل كبار القادة الاداريين على نجاح الاصلاح ، حيث أن نصوص الاصلاح وحدها لا تكفي ولا تفتح الباب لما هو مطلوب ، بل يجب أن يكون وراء هذه النصوص من يفهمها ويطبقها ، ويتحمس لهذا التطبيق .

أن يستجيب الاصلاح لرغبات المواطنين وحاجاتهم ، وان يتجه لحل المشكلات التي يعانون منها . ويزيل كافة النواقص والعيوب والانحرافات التي يتذمر الجمهور من وجودها ، آذ أن استمرار هذه الظواهر والعيوب يجعل الناس تنصرف بحماسها واهتمامها عن المشاركة في دعم هذا الاصلاح وحمايته .

وضع خطة

واضاف الدكتور ناصف انه يتطلب بالضرورة وضع خطة لهذا الاصلاح وتوقيعها بمدة معينة حيث لا يمكن القيام بأي عمل جدي قبل تحديد الاهداف ووضع خطة زمنية لبلوغها ، ومن الطبيعي انه يمكن اعادة النظر في هذه الخطة على ضوء النتائج المحققة ، ويجب اختيار فترة زمنية محدودة لانجاز الخطة التي هي في الواقع مرحلة في طريق لا تنتهي .

مرحلة تحديد الادوار

ثم تأتي مرحلة يلزم فيها تحديد الادوار للمشاركين في تنفيذها ، مع الاخذ بعين الاعتبار المساءلة عند التراخي او التقصير في الاداء ثم ايجاد نظام للخدمة المدنية يضع في القواعد والترتيبات ما يحقق للموظفين المساواة في الحقوق والواجبات ، ويزيل التناقضات الحادة في الاوضاع الوظيفية التي لا تجد لها تبريرا ، ولذلك فان الاصلاح الاداري هو تغيير جذري هادف ومقصود لا يتحقق الا بتغيير الابعاد والمتغيرات الادارية وتهيئة المناخ الملائم والبيئة الصالحة جنبا الى جنب مع تطوير المتغيرات والابعاد الادارية الاخرى وفق خطة مدروسة تنسجم مع خطط التنمية الاقتصادية والاجتماعية والثقافية .

توصيف وتقييم

وحول مشكلة الاصلاح الاداري وتطوير الجهاز الاداري في الكويت قال الدكتور ناصف : آن نقطة البدء الاساسية في رأينا وبؤرة المشكلة التي يتعين اقتحامها في الجهاز الحكومي هي عملية توصيف وتقييم وظائف الجهاز الاداري للدولة ونحن في ذلك لا نقدم جديدا ، ولا ندعي اكتشاف ما غاب عن الاخرين فقد كان هذا المدخل ماثلا أمام اللجنة التي عكفت على اعداد قانون الخدمة المدنية رقم ١٥ لسنة ١٩٧٩ حيث تنص المادة ٩ منه على أنه « يستهدف نظام الخدمة المدنية ترتيب الوظائف في الجهات الخاضعة لهذا القانون على أساس واجباتها ومسؤولياتها وذلك بتصنيفها في مجموعات وتقييمها وفق الاحكام والشروط والاجراءات والمواعيد التي يحددها مجلس الخدمة المدنية .

ولذلك فان عملية توصيف وتقييم وظائف الجهاز الاداري للدولة هي المفتاح لترتيب وتنظيم مكونات هذا الجهاز وتهيئته لاستقبال باقي خطوات الاصلاح وضمان فاعليتها كما انها تساعد على تحليل وتحديد مهام الجهاز الاداري للدولة ، وتحديد احتياجات هذا الجهاز في الافراد والتخطيط لاحتياجاته البشرية ، وايضا تحديد مستويات الاعداد والتأهيل الواجب توفرها في شاغلي وظائفه ووضع أسس ومعايير لقياس الاحتياجات التدريبية ، وايجاد نظام عادل للاجور يتناسب مع طبيعة كل عمل ومسؤولياته ، وكذلك بالنسبة للترقيات ، وتوفير المعايير الرقابية التي يمكن على هديها تقييم أداء الافراد وقياس انجازاتهم .

وقال د . ناصف عبد الخالق أن جميع هذه العناصر التي تمثل اساسا لا غنى عنه في أي اصلاح اداري ، يتعذر تحقيقها دون الانتهاء من عملية توصيف وتقييم وظائف الجهاز الاداري للدولة ، واذا ما تحققت بدون هذه الخطوة فسوف يكون تأثيرها موقتا كما انها سوف تكون ذات فائدة محدودة .

النظام التعليمي

واضاف الدكتور ناصف بان لكل نظام من نظم التوصيف والتقييم فلسفة خاصة تحكمه في دقائقه وتفصيلاته وتصبح بمثابة الموجه للخطوات والاجراءات التي يتطلبها تطبيق هذا النظام ، ولكن هذه الفلسفة ينبغي أن تتفق مع نظام الخدمة المدنية المعمول به .

فنظام الخدمة المدنية الاميركي — على سبيل المثال — نجده يمضي الى تفصيلات كثيرة في تحديد المستويات الوظيفية ويكثر من فئاتها وتقسيماتها ، تساعده في ذلك خبرات متنوعة وامكانات متاحة ونظام تعليمي تتوزع مخرجاته في تخصصات دقيقة تلبي التقسيمات الرئيسية والنوعية لوظائف الجهاز الاداري للدولة .

اما في الدول النامية ، وفي دولة مثل الكويت ، فانه سيصبح ترفا لا ضرورة له أن نتبنى هذه النظرة أو ان نتبع هذا اسلوب ، فالبناء الوظيفي لم يصل بعد الى هذه الدرجة من التنوع والتعقيد ، كما أن النظام التعليمي القائم يتبنى النظرة العامة في اعداد الخريجين بصورة تلمس معها اهمية كبيرة للفروق والتخصصات العلمية الدقيقة ، ومن ثم فان عملية التوصيف والتقييم ينبغي أن تتبنى فلسفة خاصة توازن بين الجوانب الموضوعية الخاصة بالوظيفة في مجالات الاختيار والتعيين والترقية وغير ذلك ، والجوانب المهنية التي تنظر للوظيفة على انها مهنة مستمرة يتدرج الموظف في مستوياتها ويمكن الافادة منه في اكثر من وظيفة .

على أن السبب الذي يجعلنا نؤثر هذه الفلسفة ليس انها تختلف مع فلسفة نظام الخدمة المدنية في دولة متقدمة مثل الولايات المتحدة الاميركية ، فنظام الخدمة المدنية في دول متقدمة اخرى مثل بريطانيا يعتمد على طابع وفلسفة الهواية حيث تسود النظرة الى ان الاداري الممتاز هو الذي ينتقل بحرية من وظيفة الى أخرى في سلك الخدمة المدنية .

واضاف قائلا من المتطلبات الضرورية لنجاح عملية توصيف وتقييم الوظائف في دولة الكويت ان تبذل جهود خاصة — ومخططة — لكسب تأييد القيادات القائمة على الجهاز الاداري للدولة والحد من معارضتها ، حيث من المتوقع وجود مثل هذه المعارضة او عدم التحمس لعملية التوصيف والتقييم لما تتركه هذه العملية من مخاوف لدى بعض القيادات المسؤولة التي لا يتناسب تأهيلها العلمي والعملي مع ما تشغله من مراكز قيادية حيث تظهر الدراسات أن التأهيل العلمي لحوالي ٣٠ بالمائة من وكلاء الوزارات ومديري الادارات في الجهاز الاداري للدولة يقل عن مستوى الثانوية العامة ، الامر الذي قد لا يتفق مع ما تقضي به .

ومع ذلك يجوز

ثم أن المادة ٤ من نظام الخدمة المدنية التي تنص على أن يشترط للتعيين في مجموعة الوظائف العامة الحصول على مؤهل دراسي يتفق وطبيعة الوظيفة ويحدد مجلس الخدمة المدنية مستويات المؤهلات الدراسية اللازمة للتعيين في هذه المجموعة ولكن هذه المادة تعين غير المؤهلين من ذوي الخبرة أو ممن اجتازوا دورات تدريبية في وظائف المجموعة المشار اليها ، وفقا للقواعد والشروط التي يقررها مجلس الخدمة المدنية بناء على اقتراح ديوان الموظفين ، واننا لا نعتقد أن هذه الاضافة تحمل في طياتها ما يتعارض مع الاصل وهو توفر واشتراط التأهيل العلمي والعملي في شاغلي وظائف هذه المجموعة والا خلت المادة من مضمونها وهذا استثناء لا ينبغي اللجوء اليه الا اذا افتقدنا العناصر القادرة . وباختصار فان كسب تأييد القيادات المسؤولة الى جانب عملية التوصيف والتقييم واطمئنانها الى عدم المساس بمصالحها ومكتسباتها الوظيفية من شأنه ان يساعد على نجاح هذا العمل .

محاسن .. لكن الى متى !

وفي اختتام اللقاء قال الدكتور ناصف ان من الامور التي تقف الى جانب البدء في عملية توصيف وترتيب وظائف الجهاز الاداري للدولة ، وعدم ارجائها ان هذا الجهاز هو جهاز حديث نسبيا ، لم يزد في صورته الحديثة ، عن عشر سنوات أو خمسة عشر عاما على الاكثر . وأن معظم اضافاته وتعقيداته قد تمت خلال هذه الحقبة ، ومن ثم يمكن البدء في عملية التوصيف والتقييم دون بذل وقت كبير في تتبع مسيرة هذا الجهاز ، والرجوع الى وثائقه البعيدة . وبعبارة اخرى فانه من الاوفق عدم تأجيل هذه الخطوات الى وقت يصبح فيه الجهاز الاداري للدولة خارج نطاق التحكيم والسيطرة ، وتتعذر فيه الاحاطة بوحداته وتقسيماته ووظائفه مع الاخذ في الاعتبار عملية التوصيف والتقييم لا تتم مرة واحدة ، انما هي عملية متصلة ومستمرة للاحقة ما يطرأ على الجهاز الاداري من اتساع ونمو ، وما يصاحب ذلك من تغيرات .

كما أنه من العوامل المساعدة استثمار فورة الحماسة السائدة الان من أجل اصلاح وتطوير الاداة الحكومية لتواكب هذا النمو الهائل في أماني وتطلعات المواطنين ، والدور القيادي الذي تؤديه الكويت لادارة التنمية في منطقة الخليج .

ان التحمس للاصلاح والتطوير مطلب مهم ، شريطة ان يستمر ، وكثيرا ما كان غيابه او فتوره سببا فيما نقع فيه من فشل .

● توصيف الوظائف الخاصة نقطة البدء في الاصلاح

● د. ناصف عبد الخالق

اشترك في الاعداد والتحرير :
صفوان البني ، حسين سلامة ،
انطون بارا ، حسين
عبدالرحمن ، وغازي جرادة

تايمز

بدأ فصل جديد ـ قديم من الملحمة الفلسطينية

طرابلس تستطيع أن تفعل ما تريد

بقلم : روبرت فيسك

خرج عرفات يوم الثلاثاء الماضي من طرابلس وسط كل المظاهر التي اعتدناها في مثل هذه الحالات . فكان هو ورجاله يرفعون شارات النصر نفسها ، وسمعنا رشقات الرصاص نفسها ، وكانت الوجوه تكون هي نفسها التي وجدته في المناسبات السابقة . فالامس كان فصلا جديدا قديما بنفس الثمن من الملحمة نفسها .

فالهزيمة العسكرية التي لحقت بزعيم منظمة التحرير الفلسطينية ، استطاع تحويلها الى نصر اسطوري ، مقنعا مقاتليه الاربعة الاف انهم في طريقهم الى فلسطين .

ومن المصادفة أن السفينة التي نقلته من ميناء طرابلس كانت سفينة يونانية ، بل وتشاء الاقدار ان يكون اسمها « الاوديسا » . وترك عرفات خلفه مدينة فينانية اخرى بعد أن لحق بها الدمار نتيجة لاعتصامه بها .

واخذ المقاتلون الراحلون كل شيء معهم : سياراتهم المرسيدس الليموزين ، وشاحناتهم المحطمة ، وحتى بطانياتهم الممزقة ، والاطارات القديمة . كانوا اشبه بالاطفال الذين يرفضون عند رحيلهم التخلي عن العابهم ولو كانت مستهلكة . ولكن الحقيقة ، انهم صمموا على عدم ترك شيء خلفهم للسوريين والمنشقين الذين يعتقدون أنهم خانوهم . كانت تصرفاتهم تجسيداً لصورة شعب بلا وطن يتراجع ، وقائد لا يدري الى اين يقودهم . وكان في الميناء دركي لبناني صور الامر ابلغ تصوير حين تحركت السفن بالرجال ، وذلك حين قال : « فينيتو » ! (اي انتهى كل شيء) .

لقد صارت طقوس الهزيمة مألوفة كقصة فلسطين ذاتها ، التي تضم دائما اناسا يصلون اليها من المنفى ، او يذهبون منها الى المنفى » على ظهر السفن . ولاحظ احد المودعين كم شاخ رجال عرفات الاربعة الاف ونصفهم يتمكز على عصاه وهو يشق طريقه على ظهر السفينة ، لا لانهم كبروا في السن ، ولا لانهم مصابون بجراح ، وانما من طول الفترة التي قاتلوا فيها ، كما لاحظ كيف ان الشبان صغار السن منهم نسوا الاسباب الملعونة التي كانت تدعوهم للابتهاج .

وكان احد المقاتلين الشبان يقف على رصيف الميناء بين المودعين وهو يرفع يده اليسرى بعلامة النصر ، بينما كان جهاز اطلاق صواريخ مضادة للدبابات على كتفه ، وسرعان ما فتح فمه ، وأطلق الصاروخ من فوق رؤوس الالاف المحتشدين به . ولم ندرك انه كان سكران الا حين اقترنا منه بعد ذلك وشممنا انفاسه . وحلقت ثلاث طائرات حربية اسرائيلية بشكل استعراضي فوق رؤوس مقاتلي عرفات ، فقام المقاتلون بالقاء القنابل اليدوية في مياه الميناء من باب التسلية ، وكان صوت انفجار القنابل تحت الماء اشبه بصوت المطرقة على جسم السفينة التي كانت تقلهم .

وانتهى الامر عند هذا الحد . ولكن لماذا وقف رجال الميليشيات الطرابلسية السنية ، بفحاهم الكثة ، والعصابات حول رؤوسهم ، وبنادق الكلاشنكوف التي تركها لهم مقاتلو عرفات في ايديهم ، امام السفن المغادرة ، واخذوا يتغامزون على الرأحلين ؟

قال احد رجال هذه الميليشيات جوابا على السؤال : « نحن احرار الان في ان نفعل ما نشاء » .

ولماذا كذلك ، يقف « ايان دافيدسون » ابن الستة والعشرين عاما ، وهو نجار من « ساوث شيفيلد » ببريطانيا ، مرتديا الكوفية ، وحاملا الكلاشينكوف بين ذراعيه ، ينتظر دوره لتقله احدى السفن اليونانية التي قامت باخلاء عرفات ومقاتليه ؟

فهو لا ينتظر أن يتمكن من الاحتفال باعياد الميلاد في الفيحاء ، ويأمل أن ترد له منظمة التحرير جواز سفره للعودة لبلده ، بعد أن قاتل مع عرفات خمسة اسابيع متواصلة .

ولكن كانت هناك صور اخرى بالامس كان بعض الرجال الذين قاتلوا حتى ملوا القتال يودعون تسامحهم ، ولم يستطيعوا ، رغم كل ما كان حولهم الا ان يتطلعوا الى الجبال المطلة على مخيم البداوي حيث خسروا معركتهم الاخيرة .

وكانت هناك اعلام الامم المتحدة تخفق على ساريات السفن ، بالرغم من أن المقاتلين لم يكونوا يطيقون النظر اليها ، وكانت هناك فتاة ، فتاة رائعة الجمال ، بشعرها الاسود ، وترتدي الملابس السوداء تقف على رصيف الميناء صامتة لا تتكلم ، وتكتفي بمراقبة ما يجري دون حراك على مدى ساعة .

ثم كان المشهد الختامي كالعادة ، عرفات يشق طريقه الى « الاوديسا » في سيارة « رابنج روفر » تكتظ بالحراس ، لدرجة ان رؤية عرفات كانت متعذرة حتى من خلال زجاج السيارة . وحين وصل الى مؤخرة السفينة لمحناه وهو يقبل احد الشبان على كلتا وجنتيه ، ثم يبتسم ابتسامته العريضة المشهورة ويرفع كلتا يديه بشارة النصر ، قبل أن يبعده حراسه عن الانظار ... انتظار المقاتلين الذين لا بد أن بعضهم كان موجوداً بين مئات الفلسطينيين الذين كانوا يقفون على رصيف الميناء لوداع عرفات .

١٩٨٣/١٢/٢١

فايننشال تايمز

السلام بحاجة لشجاعة اسطورية

اسرائيل تخشى مرونة المنظمة

للمرة الثانية خلال عام (تقريبا) يبحر عرفات مبتعداً عن هدفه . ونعني بهدفه الضفة الغربية وقطاع غزة الواقعين تحت الاحتلال الاسرائيلي ، والمذين يعيش على ارضهما ١ر٢ مليون فلسطيني المفروض أن يكون هدف عرفات هو تحريرهم من الاحتلال .

فاذا ظل عرفات ينزل من سفينة ليقلع في طائرة ، ويستانف دورانه في الشرق الاوسط ، فان ملامح الحل النهائي الذي يشغل فكره ستظل بعيدة وضبابية كما هو حالها الان وهو على ظهر الاوديسا .

ولكن اذا برهن عرفات ، بدلا من ذلك ، انه تعلم شيئا من حصار بيروت في صيف عام ١٩٨٢ ، ومن حصار طرابلس الذي استمر طيلة الشهرين الماضيين ، فان مرحلة جديدة للسلام في المنطقة يمكن أن تكون قد بدأت الان .

والمفروض أن يكون قد اتضح لعرفات أن منظمة التحرير الفلسطينية (أو تلك الجزء منها الذي ما زال خاضعا لسيطرته) لم يعد لها خيار عسكري . وقاتل فدائيو عرفات خلال الثلاثة عشر عاما الماضية بكفاءة وشجاعة ضد جيوش تفوقهم عددا وعدة ، ولكن قتالهم لم يؤد الى نتيجة .

السياسات الخاطئة

ومن المفارقات ان العرب قتلوا من العرب بهدف تحرير فلسطين اكثر مما قتلوا من الاسرائيليين . وفيما كانت هذه الممارسات تدور ، كانت اسرائيل تعزز تفوقها العسكري الساحق في المنطقة ، وتحكم قبضتها على الضفة الغربية وقطاع غزة ، وتمتن تحالفها مع الولايات المتحدة .

وباختصار ، فان سياسات منظمة التحرير الفلسطينية كلفت ثمنا باهظا ، وسارت في الطريق الخطأ . وسبق لعرفات أن زار عمان عدة مرات حيث عقد محادثات مطولة مع الملك حسين بهدف التوصل الى تشكيل وفد مشترك مستعد للتفاوض مع اسرائيل حول مستقبل الضفة الغربية وقطاع غزة على اساس مبادرة الرئيس ريغن التي طرحها في الاول من سبتمبر من عام ١٩٨٢ .

ولكن عرفات فشل في الحصول على تأييد غالبية اعضاء حركة فتح لهذه الخطوة ، وهكذا تخلى عن المحاولة . ونما الانشقاق داخل فتح حتى تحول الى تمرد تدعمه سوريا ، التي استطاعت محاولة عرفات عقد صفقة من وراء ظهرها .

ونجحت سوريا حتى الان في احتواء جميع الفئات الفلسطينية المتطرفة ، ولكنها لم تنجح في ايجاد بديل لعرفات.

وما محاولات اسرائيل سد الطريق على عرفات للخروج من طرابلس الا لانها تخشى أن يغير عرفات أساليبه . فالاسرائيليون الذين يسعون لابتلاع الضفة الغربية ، لا تزعجهم صيحات العرب الذين يندون بتدمير اسرائيل ، وانما يقلقهم أن يلجأ عرفات لجعل موقف منظمة التحرير اكثر مرونة ، ويحصل على دعم الدول العربية في تبنيه لتوجه سلمي ازاء اسرائيل . والامكانات التي حاول عرفات استكشافها قبل تسعة أشهر لن تذهب سدى .

فالدول العربية برهنت لعرفات انها لن ترفع أصبعا واحدا لانقاذه حين يقع في مأزق عسكري ، وكان هذا الموقف واضحا اثناء حصار بيروت في العام الماضي ، واثناء حصار طرابلس هذا العام . ولكن هذه الدول وقعت في العام الماضي على اعلان فاس الذي تضمن استعدادها للاعتراف باسرائيل في اطار تسوية شاملة للصراع العربي ـ الاسرائيلي تقوم على أسس مقررات الامم المتحدة ، وخصوصا القرار رقم ٢٤٢. اي انهم طرحوا استعدادهم لمقايضة السلام بالارض .

واعلان فاس لم يعد قابلا للتنفيذ بسبب سياسات اسرائيل الاستيطانية في الضفة الغربية وقطاع غزة . ولكن يجب أن يقال كذلك ان خطة فاس لم يحاول العرب تنفيذها .

١٩٨٣/١٢/٢٢

● عن « الراي »

● عن « الاتحاد »

يو اس نيوز

القوة .. والردع الاسرائيلي .. والسوفيت .. ولبنان

٤ عوامل دفعت أميركا للتحالف مع اسرائيل

التغير الجذري الذي طرأ على الاوضاع في الشرق الاوسط ، وعزز الطموحات السوفيتية في الشرق الاوسط ، دفع بالولايات المتحدة واسرائيل الى المزيد من التقارب اكثر من اي وقت مضى ، واقامة تحالف عسكري مباشر بينهما .

وادارة ريغن ، عن طريق اقامة لجنة سياسية ـ مشتركة مع الاسرائيليين ترسل رسالة واضحة لكل من دمشق وموسكو ـ بانها ستواجه اية محاولة لزعزعة لبنان ، الذي يعاني من ويلات الحرب ما يعاني باجراء أميركي ـ اسرائيلي مشترك .

وكان الرئيس الاميركي رونالد ريغن قد صرح في ٢٩ نوفمبر الماضي، بعد أن اجرى محادثات استمرت يومين مع اسحق شامير في واشنطن :

« ستوجه هذه اللجنة الاهتمام الاول للتهديد الموجه الى مصالحنا المشتركة، الذي يشكله الوجود السوفيتي في الشرق الاوسط » .

وقد عزز وزير الخارجية الاميركية تحذير الرئيس رونالد ريغن بان وجه الى الرئيس حافظ الاسد هذه الملاحظة : اذا كان الاسد يعتقد أن احراز تفوق عسكري على اسرائيل هو الطريق الامثل لحل المشاكل في الشرق الاوسط ، فانه سيكتشف خطأ هذا الاعتقاد ، وبان هذا التفوق لن يحدث .

وظهرت اهمية العلاقة الاميركية ـ الاسرائيلية الجديدة على الفور تقريبا ، عندما التقى الرئيس رونالد ريغن بالرئيس اللبناني امين الجميل، حيث رفض الرئيس ريغن طلب الرئيس الجميل ممارسة الضغط على اسرائيل للانسحاب من طرف واحد،من لبنان . وبدلا من ذلك ، اصر الرئيس ريغن على التمسك باتفاق سحب القوات المتزامن الذي ابرم يوم ١٧ مايو الماضي .

ويقول المسؤولون الاميركيون أن هناك اربعة عوامل تكمن وراء قرار الرئيس الاميركي بانهاء فترة البرود التي استغرقت عامين ، مع الاسرائيليين واقامة شراكة استراتيجية معها ، وهذه العوامل الاربعة هي :

● الاعتقاد بان قدرة اميركا على التطورات في الشرق الاوسط تتوقف كثيرا على نوعية علاقاتها مع اسرائيل ، ذلك أن التعاون الوثيق مع الدولة اليهودية يعتبر اكثر الطرق فعالية ، التي تشجع الحكومات العربية على المرونة .

● الاعتقاد بوجود اسرائيل امنة وصديقة ، يدفعها الى تقديم تنازلات حول القضايا المعقدة ، مثل الحكم الذاتي الفلسطيني في الضفة الغربية، بدلا من ان تشعر اسرائيل بانها قد وضعت في الزاوية الحرجة وعزلت .

● الاعتقاد ، انه اذا لم يجر ايقاف سوريا في لبنان ، لن يعم السلام في هذا البلد الممزق .

● الاعتقاد انه عن طريق اعادة الاستقرار الى لبنان ، يستطيع الرئيس رونالد ريغن فقط أن يسحب مشاة البحرية الاميركية من لبنان ، قبل حلول موعد الانتخابات الرئاسية في العام المقبل .

هذا وقد اجمل شولتز هذه النقاط ، التي اعتبرت استراتيجية في الاتفاق الاميركي ـ الاسرائيلي حيث قال : نعتقد أن الانعزالية واضحة جدا ، وهي انه بالامكان احلال السلام والاستقرار من خلال امتلاك القوة والقدرة الرادعة التي تقنع الناس بضرورة السعي لايجاد الحلول السلمية بدلا من الحلول العسكرية.

على انه ، ليس هناك ما يدل على أن الشراكة الاستراتيجية الجديدة، التي تقل عن صيغة المعاهدة الرسمية هي مقدمة لقيام اسرائيل والولايات المتحدة بهجوم مشترك على سوريا .

فقد بدأ موقف الولايات المتحدة في استعراض القوة واستخدامها في لبنان قبل زيارة اسحق شامير الاخيرة لواشنطن ، فبشاة البحرية الاميركية يردون الان على اطلاق النار ، وهناك ٢٠ باخرة أميركية حربية تتمركز قبالة الساحل اللبناني ، كما اعطيت موافقة ضمنية للغارات الاسرائيلية والفرنسية التي شنت مؤخرا على مواقع القوات المعادية للحكومة اللبنانية المسنودة من سوريا ، في لبنان .

كذلك تبذل جهود متزايدة لتقوية قدرة الجيش اللبناني الصغير ، على أمل أن يحل في المستقبل محل القوات الاسرائيلية في الجنوب اللبناني .

وهناك دلائل تشير الى ان هذه السياسة تركت اثرها على الرئيس حافظ الاسد . فعلى سبيل المثال ، يقول الدبلوماسيون الاميركيون انهم لمسوا ليونة في مواقف سوريا ، بصدد انسحاب القوات من لبنان .

ولقد تجلى حذر الرئيس حافظ الاسد أكثر ما تجلى في الشمال اللبناني ، حيث ارغم المعارضون لمنظمة التحرير الفلسطينية قوات ياسر عرفات على الانسحاب الى ميناء طرابلس ، بعد ذلك اوفق المعارضون المسنودون من سوريا هجومهم بعد القصر الذي حققوه بطلب ، على ما يبدو ، من الرئيس حافظ الاسد .

الا أن الميليشيات اللبنانية المدعومة من سوريا استمرت في بقية المناطق اللبنانية في اثارة المتاعب ، وفي تهديد حكومة الجميل المتزعزعة وفي تحدي الاتفاق الاميركي ـ الاسرائيلي الجديد .

وأكد الرئيس رونالد ريغن عن طريق رفضه الطلب اللبناني وبممارسة الضغط على اسرائيل بالانسحاب من لبنان منفردة ، أن الولايات المتحدة تحبذ وجود استراتيجية ذات جانبين من شأنها أن تعزز قدرات الجميل العسكرية وتشجعه على مشاركة السلطة مع المسلمين اللبنانيين المخالفين حاليا ، مع سوريا .

وانه لمن المشكوك فيه وجود وقت كاف لتنفيذ حل طويل المدى في لبنان . فما زال امام الجيش اللبناني الضعيف مدة ستة اشهر ، كي يتولى المواقع الاسرائيلية . كما اقتربت محادثات مؤتمر الوفاق اللبناني من حافة الانهيار ، وتتزايد الضغوط على الرئيس اللبناني أمين الجميل ويعاني الاقتصاد اللبناني من مشاكل حادة .

وعند تشكيل شراكة جديدة مع اسرائيل ، تقوم الولايات المتحدة بمغامرة خطرة في الشرق الاوسط ، ذلك أن الزعماء العرب ، ومن ضمنهم الملك حسين ، عاهل الاردن يهاجمون بمرارة واشنطن . وقال الملك حسين عن الاتفاق الاميركي ـ الاسرائيلي « انه يؤثر على نحو عكسي على مصداقية » الولايات المتحدة وسيكون له « اثر سلبي » في العالم العربي .

ولم يبال المسؤولون الاميركيون بهذا الانتقاد ، وقالوا ان المعتدلين العرب بدوا متعاونين في الاوقات التي كانت فيها العلاقات الاميركية ـ الاسرائيلية اكثر وثوقا ، وكانوا غير متعاونين ، عندما كانت العلاقات بين واشنطن وتل ابيب فاترة .

وكذلك استبعد المسؤولون الاميركيون ان يعمد السوفيت الى الحرتقة في الشرق الاوسط ، اذ يقولون ان الكرملين مشغول الى قمة رأسه بمشاكله الخاصة التي تحول دون قيامه بمغامرات جديدة في الخارج او ان يتورط اكثر مع سوريا .

على ان بعض النقاد ، يقولون ان الولايات المتحدة تواجه خطر ان تصبح رهينة لتصلب حكومة شامير . وينطلقون في نقدهم من ان مخاطبة اسرائيل جعلت الولايات المتحدة تفقد ما يلزمها من ادوات لممارسة الضغط على الدولة اليهودية ، لتدخل في مفاوضات حول قضايا تهم واشنطن.

وخلال الزيارة التي قام بها شامير الى واشنطن ، اعاد التاكيد على ان اسرائيل مصممة على الاحتفاظ بالضفة الغربية وعلى التوسع في اقامة المستوطنات اليهودية فيها ـ وهما امران تعارضهما واشنطن ، كما لم يقلل من معارضته اسرائيل لمبادرة السلام التي نادى بها الرئيس رونالد ريغن في عام ١٩٨٢ . كما ان معارضة اسرائيل لبيع أميركا السلاح لبعض الدول العربية ، ما زالت قوية ، كما كانت في الماضي ولن تترك هذه الخلافات مجالا للشك في ان لا تتعرض الشراكة الاميركية ـ الاسرائيلية الجديدة للمشاكل .

والشراكة الاميركية ـ الاسرائيلية اعطت اسرائيل ما يلي :

ـ اتفاق تنسيق بين السياستين الاميركية والاسرائيلية في الشرق الاوسط لا تلزم اسرائيل بابلاغ واشنطن مقدما بأية عمليات عسكرية تعتزم القيام بها .

ـ اتفاق تعاون عسكري ، يحل مكان الاتفاق الذي علقته الولايات المتحدة ، قبل عامين ، يؤدي الى تكديس المعدات العسكرية الاميركية في اسرائيل .

ـ زيادة المعونة العسكرية لاسرائيل على شكل منح وليس قروض .

ـ استئناف شحن القذائف والقنابل العنقودية لاسرائيل .

ـ السماح لاسرائيل باستخدام جزء من المعونة العسكرية في تطوير الطائرة المقاتلة لافي .

ـ التفاوض حول ابرام اتفاق تجارة حرة بين الولايات المتحدة واسرائيل .

وماذا تريد الولايات المتحدة .

ـ على الاقل اعادة نسبية من الاستقرار الى لبنان ، حتى تتمكن اميركا من سحب مشاة المارينز من لبنان .

ـ سحب الاعتراض الاسرائيلي على مبادرة الرئيس رونالد ريغن لعام ١٩٨٢ .

ـ القضاء على النفوذ السوفيتي في الشرق الاوسط وارغام سوريا على التوقف على اثارة المشاكل في لبنان.

ـ اقناع اسرائيل بالقيام منفردة بانسحاب جزئي من جنوب لبنان .

ـ الحصول على موافقة اسرائيل على اقامة علاقات مع الدول العربية المعتدلة ، اكثر وثوقا .

ـ موافقة اسرائيل على ايقاف توسعها السريع في اقامة المستوطنات في الضفة الغربية .

در شبيغل

فضيحة اللوكهيد أضاعت شعبية الليبراليين اليابانيين

ناكاسوني بحاجة إلى تاناكا للحفاظ على مستقبله السياسي

يبدو أن هناك أزمة سياسية لا يمكن تجنبها بعد النكسة المريرة التي مني بها الحزب الليبرالي الحاكم في اليابان الذي يرأسه رئيس الوزراء ياسوهيرو ناكاسوني . وبالاضافة الى توقعات الكثيرين من المحللين السياسيين بحدوث أزمة سياسية داخلية في اليابان بسبب اخفاق الحزب في الحصول على اغلبية مستقرة فان من المحتمل أن يكون لنتائج الانتخابات العامة مضاعفات على السياسة الخارجية لليابان ، وخاصة علاقاتها مع الولايات المتحدة والدول الغربية الاخرى .

البيت الابيض امتنع عن التعليق على النكسة التي مني بها الحزب الديمقراطي الليبرالي ، لكنه أوضح أن نتائج هذه الانتخابات ينبغي الا يكون لها تأثير على الصداقة الاميركية اليابانية ، وقال لاري سبيكس الناطق باسم البيت الابيض أن الانتخابات اليابانية هي مسألة داخلية محضة وان الولايات المتحدة ستحتفظ بعلاقات الصداقة مع الشعب الياباني .

ياسوهيرو ناكاسوني الذي صعد الى السلطة في شهر نوفمبر من العام الماضي على أساس برنامج وقائي وروابط اقتصادية اقوى مع واشنطن تعهد بالبقاء في السلطة على الرغم من هزيمة حزبه غير المتوقعة في الانتخابات والتي كانت مفاجأة بالنسبة له . وقال في مؤتمر صحفي بعد وقت قصير من اعلان النتائج الرسمية للانتخابات ، انه على الرغم من الاغلبية المهشة التي حصل عليها حزبه في الانتخابات ، فانه يعتزم تشكيل حكومة جديدة والمضي قدما في سياساته الدبلوماسية والاقتصادية المثيرة للجدل ، لكن المراقبين السياسيين يعتقدون بان تعهدات اليابان بزيادة نفقاتها الدفاعية ، كما تطالب بذلك الولايات المتحدة لتحمل عبء اكبر في الدفاع عن منطقة المحيط الهادي ، اصبحت الان موضع شك في ضوء نتائج الانتخابات المفاجئة .

لقد خسر الحزب الديمقراطي الليبرالي على عكس كل التوقعات ٣٦ مقعدا ، الامر الذي يحتم عليه الاكتفاء باغلبية نسبية وهي ٢٥٠ مقعدا من اصل ٥٢١ مقعدا يتألف منها مجلس النواب الياباني ووفقا للتقديرات التي نشرتها الصحف اليابانية ، فان الحزب الحاكم قد يحصل على اغلبية مطلقة وهي ٢٥٦ مقعدا ، بفضل مساعدة بعض النواب المستقلين الذين يبلغ عددهم ١٦ نائبا .

ويرى المراقبون انه مهما حدث ،فان الحزب بعيد في جميع الاحوال عن الاغلبية التي يطلق عليها « الاغلبية المستقرة » والتي تتيح له السيطرة على جميع لجان مجلس النواب .وعليه فان على الحزب الديمقراطي الليبرالي لكي يكون بامكانه الاستمرار في السلطة التحالف مع المعارضة ، ومع ذلك ، فانه لا يستطيع ان يكون الفارس الوحيد في الميدان مثلما كان الوضع قبل الانتخابات الاخيرة التي جرت عام ١٩٨٠ . فقد حصل الحزب في تلك الانتخابات على اغلبية مطلقة مستقرة ، مكنته من السيطرة على جميع لجان مجلس النواب ، الامر الذي ادى الى تمرير برامج الحكومة السياسية والاقتصادية في المجلس بسهولة .

من المفاجآت التي اظهرتها الانتخابات اليابانية ، اخفاق ٣ من اعضاء حكومة ناكاسوني في الاحتفاظ بمقاعدهم في مجلس النواب من بينهم المدير العام لوكالة الدفاع اليابانية التي تعمل بمثابة وزارة دفاع .

لكن رئيس الوزراء الاسبق كاكوي تاناكا الذي اجريت الانتخابات بسببه ، احتفظ بمقعده في المجلس.

وكان ناكاسوني قد دعا الى اجراء الانتخابات العامة بعد أن رفض تاناكا التخلي عن مقعده في مجلس النواب بعد أن ادانته احدى المحاكم اليابانية باستلام رشوة من شركة « لوكهيد » الاميركية لصناعة الطائرات مقابل تنشيط مبيعات الشركة في اليابان .

أكثر الذين حققوا مكاسب في الانتخابات اليابانية الحزب الاشتراكي الذي دعم مركزه باعتباره الحزب المعارض الاول ، بـ ١١ مقعدا جديدا حيث اصبح يتمتع بـ ١١٢ مقعدا ، كما زاد حزب « الكوميتو » وهو الفرع السياسي المركزي للمنظمة البوذية « سوكا جاكاي » عدد مقاعده الى ٥٨ مقعدا من ٣٤ مقعدا كان يحتلها في البرلمان السابق . ووصف سكرتير عام الحزب هذه النتيجة بانها واحدة من اسوأ النتائج بالنسبة للحزب الديمقراطي الليبرالي منذ ١٠ سنوات ، قائلا انها هزيمة مرة .

قبل اجراء الانتخابات اشار العديد من الزعماء السياسيين في اليابان الى انه يتعين على ناكاسوني أن يتحمل مسؤولية الهزيمة الكبيرة لحزبه والتخلي عن الرئاسة وبالتالي من منصبه كرئيس للوزراء . ويبدو ان هذا هو الفصل الاخير من قضية رشاوى « لوكهيد » التي أدين بها تاناكا ،والتي كلفت الحزب الديمقراطي الليبرالي غاليا .

ويعتقد المراقبون السياسيون في طوكيو أن نكسة الحزب الديمقراطي الليبرالي الذي يحكم اليابان بصورة متواصلة منذ ٢٨ عاما ، قد تؤدي الى فترة من البلبلة السياسية في اليابان ، بدأت بالفعل اول بوادرها وسط دوائر رجال الاعمال والمال ، فقد انهارت بورصة طوكيو وارتفع سعر الدولار الاميركي وهو ما يؤكد قلق هذه الدوائر .

اما المحللون الاقتصاديون فيقولون ان رد فعل المستثمرين الاجانب على هزيمة الحزب الديمقراطي الليبرالي ستكون العنصر المسيطر على المدى القصير وان ذلك سيدوم فترة من الوقت ، لكنهم يعتقدون أن بورصة طوكيو ستعيد نشاطها في الوقت الذي يبدأ فيه الجو السياسي بالانفتاح . ويبدو أن رجال المال اليابانيين ما زالوا ينتظرون رد فعل مهم من لندن وواشنطن ازاء الاحتمالات السياسية في اليابان قبل اتخاذ الخطوة التالية في ضوء الواقع الجديد الذي افرزته الانتخابات اليابانية .

لقد تأكد ان رئيس وزراء اليابان الاسبق كاكوي تاناكا سيكون السبب في سقوط ناكاسوني تماما كما كان السبب في وصوله الى السلطة قبل اكثر من عام . فكي يتسنى لناكاسوني الاحتفاظ بمنصبه كرئيس للحزب وبالتالي كرئيس للوزراء طبقا لما هو معمول في اليابان ، فانه يتعين عليه أن يعقد مصالحة داخل الائتلاف المحافظ في حزبه آخذا بعين الاعتبار الثقل الحقيقي للاجنحة التي يتألف منها الحزب . فجناح تاناكا الذي كان اكبر الاجنحة داخل الحزب الديمقراطي الليبرالي حقق اقل قدر من الخسائر في الانتخابات الاخيرة ، اذ لم يخسر سوى مقعدين بسبب امكاناته المالية الكبيرة . وتبدو مهمة تشكيل الجهاز التنفيذي للحزب الديمقراطي الليبرالي اولى مهمة تواجه ناكاسوني الامر الذي ينبغي عليه أن يراعي التوازن القوي القائم بين مختلف اجنحة الحزب . كما انه يتعين على ناكاسوني ايضا اذا اراد الاحتفاظ بمنصبه كرئيس للوزراء ان يستعيد مكانته التي اهتزت في ضوء نتائج الانتخابات . ولن يتم ذلك الا بمساندة تاناكا الذي ما زال الرجل القوي في الحزب الحاكم رغم ادانته في فضيحة « لوكهيد » . فبدون هذه المساندة سوف يجد ناكاسوني نفسه داخل دوامة من الخلافات الحزبية من شأنها ان تعرض مستقبله السياسي للخطر .

قضايا قصيرة

ميتران يزور هولندا * سلاح الماني جديد * البرود يخيم على العلاقات الاميركية الصينية * عملية جراحية فريدة *

● لاهاي :

اعلن في باريس امس ان الرئيس الفرنسي فرانسوا ميتران سيقوم بزيارة رسمية الى هولندا في السادس والسابع من شهر فبراير المقبل بناء على دعوة من ملكة هولندا .

ويتوقع المراقبون ان تتركز المباحثات التي سيجريها سيد الاليزيه مع المسؤولين في الحكومة الهولندية حول المشاكل التي تواجهها السوق الاوروبية المشتركة خاصة بعد فشل مؤتمر قمة اثينا ومسألة نشر صواريخ بيرشينغ ، وكروز في أوروبا .

● لندن :

لاول مرة في تاريخ الطب تم بنجاح في مستشفى هيرفيلد في الضاحية الغربية للعاصمة البريطانية لندن زرع قلب ورئتين لصحفي سويدي يبلغ من العمر ٣٢ عاما واستمرت العملية ٦ ساعات وقام بالعملية فريق من الاطباء يترأسهم الجراح المصري المشهور مجدي يعقوب .

● بون :

اثناء المناورات التي قامت بها القوات الالمانية في منطقة بافاريا قدمت احدى الشركات الالمانية الغربية المتخصصة في صناعة الاسلحة سلاحا جديدا مضادا للدروع عبارة عن صاروخ مزود براس باحثة . ويقول الخبراء العسكريون في المانيا ان بامكان هذا الصاروخ تدمير دروع العدو بدقة متناهية حتى في مخابئها لو اطلق من طائرة تطير بسرعة ٩٥٠ كيلومترا في الساعة .

● بكين :

بعد ان شهدت العلاقات الصينية الاميركية قدرا من التحسن خلال الاشهر القليلة الماضية بدأ التوتر يخيم من جديد على العلاقات بين بكين وواشنطن ويعود هذا التوتر الى العلاقات المتميزة التي ترتبط بها الولايات المتحدة مع تايوان .

لكن على الرغم من ذلك فان رئيس الوزراء الصيني سيقوم بزيارة واشنطن في بداية عام ١٩٨٤ كما كان مقررا .

البورصة في اسبوع

٨٨ بالمائة .. ارتفاع في حجم التداول

ذكر التقرير الاسبوعي لمجموعة الاوراق المالية ، انه مع اقتراب نهاية العام المالي للشركات ، وبدء توقعات المتعاملين حول نسب التوزيعات المتوقعة ، سواء النقدي أو المنح والعلاوات ، ادت الى زيادة حجم التداول الاسبوعي ، حيث ارتفع حجم التداول الاسبوعي الى ٢ر٦ مليون دينار كويتي ، بارتفاع مقداره ٨٨ بالمائة عن الاسبوع السابق . وقد حاز التداول في اسهم البنك الوطني على ٤٤ بالمائة من التداول ، حيث تدوول خلال الاسبوع الماضي ٧٤ الف سهم بانخفاض مقداره ٢٥٠ فلسا للسهم .

أما البنوك الاخرى فقد حازت على ٤٤ بالمائة من التداول المتبقي حيث تدوول سهم بنك الخليج ولاول مرة بسعر ١٤ر٧٥٠ دينارا ، واستمر بنك برقان في الانخفاض العقاري ، فقد تدوول بانخفاض عن سعر الدعم بمقدار ٢ر٣٠٠ دينار للسهم ، قبل أن يتدخل الوسطاء الحكوميون لرفع السعر مرة أخرى الى مستوى الدعم عند حدود ١٣ر٢٢٠ دينارا للسهم ، وذلك عن طريق شراء صفقة من ٢٠٠٠ سهم . اما البنوك الاخرى كالاهلي والتجاري وبيت التمويل فقد حافظت على مستواها .

أما في مجال الاستثمار والتأمين ، فقد حازت « الدولية » على الجزء الاكبر من التداول في هذا القطاع ، مما ادى الى انخفاض سعرها الى ٥ دنانير للسهم ، قبل أن ترتفع الى الى مستوى الدعم .

القطاع الصناعي لم يحظ برغبة المتعاملين ، اذ أن حجم التداول الكلي في القطاع بلغ ٥٦ ألف دينار ، نتيجة تداول أسهم البترولية حيث تدوول نصف كمية الاسهم المتعاملة بسعر ٥ دنانير للسهم . وتدوولت أسهم عقارات الكويت بصورة غير منتظمة خلال الاسبوع بسعر ٨ر٩٠٠ دنانير للسهم ، قبل أن ترتفع الى مستوى الدعم . أما بالنسبة للتداول في القطاع العقاري ، والذي يأتي في المرتبة الثانية بعد البنوك ، فقد احتل ١٨ بالمائة من مجموع تداول الاسبوع .

وبالنسبة للتداول في الخليجيات ، فقد انخفض التداول ٥٠ بالمائة عنه في الاسبوع السابق ، حيث وصل حجم التداول الى ١ر٧ مليون دينار . وقد انخفض مؤشر الاسعار في شركة مجموعة الاوراق المالية مرة اخرى بمقدار ١ر٦ نقطة ، ليقفل عند ٦٢ر٦ نقطة .

مؤشر سوق الاسعار الحرة

	التاريخ ١٩٨٣/١٢/٢٢	التغير في الاسبوع	نسبة الانخفاض عن الدعم
كافة الاسهم	٩٤ر٧	—٢ر٩	—٦ر٦
البنوك	٩٥ر٧	—٥ر٤	— ٧
الاستثمار — التأمين	٩٨ر٧	—٢ر٢	— ٥
الصناعي	٨٨ر٨	—	— ٢
النقل — الخدمات	٨٩ر٧	—	—٤ر٧
العقار	٩٦ر١	—٣ر٢	—١١ر٧

عرض عربي لشراء حصة في شركة بريطانية يرفع أسعار الاسهم البريطانية

قالت صحيفة الفاينانشال تايمز اللندنية ، ان اسعار اسهم المصارف والشركات المالية البريطانية ارتفعت في بورصة لندن يوم الاربعاء الماضي ، عندما قدمت مجموعة من المستثمرين العرب عرضا اعتبره المراقبون مفاجئا لشراء ما نسبته ١٠ بالمائة من أسهم مجموعة « كلاينوورت بنسون » وهي اضخم مجموعة مصارف تجارية بريطانية .

وقال اولئك المستثمرون العرب ، الذين لم يتم الافصاح عن اسمائهم ، من خلال سماسرتهم ، ان عملية الشراء كانت لمجرد الاستثمار وليست مقدمة للاستيلاء على مجموعة المصارف البريطانية . على أن انباء العرض العربي قد أثارت حمى في سوق الاسهم البريطانية خوفا من الاستيلاء أو السيطرة على الشركات مما رفع الاسهم بحوالي خمسة بالمائة أو أكثر في بعض الحالات .

وارتفع سعر سهم شركة «كلينوورت» بحوالي ٥١ قرشا ليصل بذلك الى ٤١٨ قرشا ، وهو سعر أعلى مما عرضه المستثمرون العرب والذي وصل الى ٣٩٥ قرشا .

قروض جديدة لسداد الديون الخارجية للبرازيل

نيويورك — أ ف ب — ذكرت لجنة تنسيق بنوك القروض في البرازيل أمس الاول ، انه سيتم في ١٦ يناير المقبل ابرام عدد من الاتفاقيات تتعلق بصفة خاصة بمنح قروض جديدة واجراء بعض التعديلات لسداد جانب من ديونها الخارجية .

وكانت البرازيل والمصارف الدائنة لها وصندوق النقد الدولي قد ابرمت اتفاقا في سبتمبر الماضي ، ينص على منح عدد من القروض تبلغ في مجموعها ٦ر٥ بلايين دولار ، فضلا عن اعادة تمويل الاستحقاقات البرازيلية المؤجلة في عام ١٩٨٤ .

وكالة الانباء الفرنسية :

١٩٨٣ .. عام الدولار

باريس — ينهي الدولار عامه المنصرم في صخب ، وذلك بعد السباق الجنوبي الذي قطعه خلال العام ، والذي يعد من الاحداث الاساسية لعام ٨٣ لما له من تأثير بالغ على مجموع الاقتصاد الدولي .

ولاعطاء صورة عن الزيادة في قيمة الدولار ، تجدر الاشارة الى أن العملة الاميركية كانت تعادل في باريس ٦ر٦ فرنكات فرنسية في يناير ١٩٨٣ ، بينما يتم استبداله خلال شهر ديسمبر الحالي بنحو ٨ر٤٥ فرنكات . وقد اثرت هذه الزيادة الكبيرة في قيمة الدولار تأثيرا بالغا على الوضع الاقتصادي الدولي وقد بدأ هذا السباق مع السياسة النقدية التي انتهجتها الولايات المتحدة ، الامر الذي يفسر زيادة ديون الدول النامية وانتعاش الاقتصاد الاميركي والصعاب التي لاقتها دول أخرى للاستفادة من ارتفاع الدولار .

ومن المعروف أن الدولار لا يخضع للمنطق النقدي المعتاد ، وذلك أن غالبية التبادلات التجارية تتم بالعملة الاميركية كذلك الديون الخارجية فضلا عن أن الاقتصاد الاميركي يجذب جانبا كبيرا من رؤوس الاموال الدولية . ومن هنا يتضح أن ارتفاع سعر الفوائد الاميركية الذي تقرر في مطلع عام ١٩٨٠ لمواجهة التضخم في الولايات المتحدة ، والذي استؤنف عام ١٩٨١ لمواجهة زيادة الكم النقدي ادى الى التكالب على شراء الدولار ومن ثم ارتفاع اسعاره في جميع اسعاره في جميع اسواق النقد . وقد دفعت هذه الزيادة الدول الشريكة للولايات المتحدة الى وضع سياسات صارمة للحد من آثار التضخم الناجمة عن هذه الزيادة .

ونظرا للازمة الاقتصادية التي تعيشها غالبية الدول النامية ، تم توجيه العديد من رؤوس الاموال الى الولايات المتحدة للاستثمار ، حيث تهيىء لها الاسعار المرتفعة للفوائد فرصة الحصول على أكبر عائد نقدي .

غير ان ارتفاع سعر الدولار له جانب مضاد جاء لصالح الدول الشريكة للولايات المتحدة ، فقد أصبحت صادراتها أكثر منافسة من الصادرات الاميركية .

الا ان الدول النامية تعاني بصورة أكبر من ارتفاع الدولار ، وذلك انه ينبغي عليها السداد باسعار مرتفعة لديون اقترضتها في وقت كان فيه سعر الدولار أكثر اعتدالا ، لا سيما وانها لا تمتلك الموارد اللازمة التي تكفل لها هذا السداد . ومن ثم اعلنت البرازيل والارجنتين والفلبين تباعا اعادة جدولة ديونها الخارجية .. والجدير بالذكر أن مجموع ديون دول العالم الثالث تبلغ ٧٠٠ بليون دولار .

وفي عام ١٩٨٣ تلقت ٣٤ دولة معونة من صندوق النقد الدولي بموجب اتفاقيات تثبيت واتفاقيات موسعة بلغت في مجموعها ٢٨ بليون دولار ، وهو أعلى رقم منذ انشاء المنظمة الدولية عام ١٩٤٦ .

آخر خبر

اعلن بنك كرديت ليونيز ان كوبا وافقت ومدينيها على اعادة جدولة ما بين ١٢٥ — ١٣٠ مليون دولار من ديونها متوسطة الاجل ، و٤٩٠ مليون دولار من ديونها قصيرة الاجل .

الذهب في الكويت

سجل سعر الذهب ارتفاعا طفيفا في السوق المحلية ظهر أمس ، وتحسن سعره بمقدار ٢٠ دينارا للكيلو ، ودينار واحد للذهب عشر تولات ، ودينارين للونصة عن ظهر الخميس الماضي . وبلغت اسعاره بالدينار الكويتي أمس كالتالي : ذهب كيلو ٩٩٩ وسعره ٣٦٢٥ ، ذهب كيلو ٩٩٥ وسعره ٣٦١٠ ، ذهب عشر تولات وسعره ٤٢٣ ، ذهب أونصة وسعره ١١٤ر٥ ، مقارنة باسعاره الخميس الماضي التي كانت ٣٦٠٥ ، ٣٥٩٠ ، ٤٢٢ ، و١١٢ر٥ دينارا على التوالي .

اسعار الفوائد على ودائع الدينار الكويتي في المعاملات الجارية بين البنوك المحلية

(٢٤—١٢—١٩٨٣)

المدة	عرض ٪	طلب ٪
اسبوع	٧ ١/٢	٦ ١/٢
شهر	٧ ٧/٨	٧ ٥/١٦
٣ اشهر	٧ ١٣/١٦	٧ ١/٤
٦ اشهر	٧ ١٣/١٦	٧ ٥/١٦
سنة	٧ ٣/٤	٧ ١/٤

مجموعة الاوراق المالية
Securities Group
SECURITIES GROUP S.A.K.
Has the following vacancies in its Research Division:-
Research Team Head, Research Assistant, Librarian, Arabic-English Typist
Applicants will be received Saturday to Wednesday from 10:00 AM to 12:00 AM only until December 28th, 1983, at Zayd El-Kazemy Building/ Mubarak Al-Kabir Street. P.O.Box 26953 SAFAT.

البنك التجاري

سيولة شديدة في حركة تداول الاموال الائتمانية اليومية

ذكر التقرير الاسبوعي للبنك التجاري ، أن الدولار الاميركي تعرض قبل حوالي عام واحد الى ضغوط شديدة نجمت بصفة رئيسية عن تراجع معدلات الفوائد المصرفية في الولايات المتحدة والتحسن البطيء في الاقتصاد الاميركي مما جعل المراقبين الاقتصاديين يتوقعون ان يكون عام ١٩٨٣ امتدادا لظاهرة الضعف التي تسيطر على الدولار .

وتحديا لهذه التوقعات فقد عكس الدولار اتجاهه في مطلع عام ١٩٨٣ مسجلا زيادات ملموسة خلال العام . وقد لاقى الدولار دعما مستمرا من الحماس الملموس غير المتوقع الذي سجله الانتعاش الاقتصادي في الولايات المتحدة ، بالاضافة الى ارتفاع اسعار الفوائد المصرفية واتساع عجز ميزانية الحكومة الاميركية وتصاعد التوتر السياسي عالميا في كل من منطقة الشرق الاوسط واميركا اللاتينية واوروبا الى حد ما .

لذلك ، اتسمت حركة الدولار الاميركي في الاسبوع السابق بالقوة . وبالمقارنة مع الاسعار التي سجلها الدولار عند اقفال حركة التبادل بتاريخ ٢٣ ديسمبر من عام ١٩٨٢ اقفل الدولار في هذا اليوم نفسه من العام الحالي على اسعار اعلى بنسبة ١١ بالمائة مقابل الجنيه الاسترليني و١٥ بالمائة مقابل المارك الالماني و٩ بالمائة مقابل الفرنك السويسري ، بينما تدنى سعر صرفه بنسبة ٢ بالمائة مقابل الين الياباني .

وعن سوق الدينار الكويتي ذكر تقرير البنك التجاري ان البنوك انهت التزاماتها في السوق المالية لعام ١٩٨٣ ولم يتم خلال الاسبوع المنتهي اقفال اية صفقات تجارية مهمة محددة الاجل . واتسمت حركة تداول الاموال الائتمانية اليومية بالسيولة الشديدة تراوح خلالها سعر الفائدة بين السعر الاصلي وواحد بالمائة ، الا ان السوق يسوده الحذر والتردد حول الدخول في التزامات نقدية جديدة لعام ١٩٨٤ ، بينما لم يتوفر عرض للاموال الائتمانية مستحقة الاداء بعد اسبوع واحد واسبوعين .

وبالنسبة للدولار الاميركي ذكر التقرير ان الدولار سجل تراجعا طفيفا في اسعار صرفه هذا الاسبوع بسبب تضاؤل حدة التوتر السياسي ، بعد ان كان قد تصاعد بشكل ملموس في الاسبوع الاسبق في اعقاب حوادث التفجير التي شهدتها الكويت . ومن بين العوامل التي تضافرت على اضعاف مركز الدولار انخفاض اسعار الفوائد المصرفية في الولايات المتحدة ، هدوء حركة التبادل في السوق ، نشاطات تسوية الحسابات قبيل عطلة اعياد الميلاد ورأس السنة الجديدة ، التوقعات السائدة بانخفاض معدل العرض النقدي في الولايات المتحدة بما مقداره ٣ بلايين دولار (مقارنة بالزيادة المسجلة في هذا المعدل في الاسبوع الاسبق والتي بلغت انذاك ٥ر٥ بلايين دولار) .

ومن اسعار اقفاله في الاسبوع الماضي والتي بلغت ١ر٤١٧٧ جنيه استرليني و٢ر٧٥٤٢ مارك الماني و ٢ر٢١٣٠ فرنك سويسري و٢٣٥ر٢٧ ينا يابانيا تراجع الدولار الى معدلات منخفضة لتبلغ اسعار صرفه في وقت مبكر من يوم الجمعة ١ر٤٢٩٠ جنيه استرليني و٢ر٧٥٩٥ مارك الماني و ٢ر٢١٣٠ فرنك سويسري و٢٣٣ر٧٢ ينا يابانيا على الترتيب .

وبنهاية الاسبوع استمرت العوامل آنفة الذكر في التأثير سلبيا على الدولار الذي تراجع بشكل ملموس امام الجنيه الاسترليني خاصة ليسجل سعرا تراوح بين ١ر٤٣٣٠/١ر٤٣٦٠ ، بينما انخفضت اسعار صرفه بشكل طفيف امام العملات الرئيسية الاخرى لتبلغ ٢ر٧٥٧٠/٢ر٧٥٧٦ مارك الماني و ١ر١٩٢٠/١ر١٩٧٠ فرنك سويسري و ٢٣٣ر٥٠/٢٣٤ ينا يابانيا .

أما مقابل الدينار الكويتي فقد تراوح على معدلات اقل بلغت ٢٩٢ر٥٣ و ٢٩٣ر٣٥ فلسا للدولار .

أما الجنيه الاسترليني فقد ذكر التقرير انه انطلق الى معدلات صرف مرتفعة مستفيدا في ذلك من ضعف الدولار ومن سعر افتتاحه البالغ ١ر٤١٦٠ امام الدولار في مطلع الاسبوع ارتفع الى ١ر٤٢٩٠ يوم الجمعة .

والعوامل التي تضافرت سوية على تعزيز مركز الجنيه هي (١) فائض حساب الميزان التجاري البالغ ٣١٧ مليون جنيه في شهر نوفمبر (مقارنة بالعجز البالغ ٢١٩ مليون جنيه في شهر اكتوبر) . و(٢) موافقة بعض عملاء شركة البترول البريطانية الوطنية على الابقاء على اسعار نفط بحر الشمال على معدلاتها الحالية .

واقفل الجنيه على سعر أعلى امام الدولار تراوح بين ١ر٤٣٢٠ و١ر٤٣٦٠ بينما تراوح سعر صرفه امام الدينار الكويتي بين ٤١٤ر٧٨ و٤١٩ر١٤ فلسا للجنيه .

أما المارك الالماني ، فقد ذكر التقرير أن اسعار صرفه تقلبت أمام الدولار بين معدلات ضيقة لم تتجاوز ٢ر٧٦٧٥ و٢ر٧٧٦٠ . ولا يزال المارك الالماني ضعيفا أمام الدولار على الرغم من توفر بعض المؤشرات الدالة على تحسن التطلعات بشأن الاقتصاد الالماني الغربي .

وقد كان الفائض البالغ ٦٠٠ مليون مارك والذي سجله ميزان الحساب الجاري لشهر نوفمبر مخيبا لامل بعض المراقبين الاقتصاديين في السوق ، اذا ما قورن بالتوقعات السائدة بان يسجل هذا الحساب فائضا مقداره ٣ بلايين مارك . ويعود السبب في هذا الفارق الى ارتفاع معدل الواردات نتيجة للانتعاش الذي طرأ على اقتصاد المانيا الغربية ، والدولار المستمر في الارتفاع . واقفل المارك على معدلات اعلى تراوحت بين ٢ر٧٥٧٠/٢ر٧٥٧٦ امام الدولار ، بينما تراوح سعر صرفه أمام الدينار الكويتي بين ١٠٥ر٢٦ و١٠٦ر٤٦ فلوس .

أما الين الياباني ، فقد استرجع نشاطه بشكل حاد وملموس مقارنة بسعر صرفه في مطلع الاسبوع البالغ ٢٣٦ر٦٠ ليبلغ سعر صرفه في نهاية الاسبوع ٢٣٣ر٧٥ ينا للدولار . وتراجع الين في مطلع الاسبوع في اعقاب هزيمة الحزب الديمقراطي التقدمي الحاكم في الانتخابات البرلمانية التي جرت يوم الاحد الماضي . الا ان الين ما لبث ان استرجع نشاطه بسبب التوقعات التي سادت الاسواق النقدية بشأن انتعاش الوضع الاقتصادي في اليابان واستقرار النظام السياسي فيها . واقفل الين على سعر اعلى قليلا تراوح بين ٢٣٣ر٥٠/٢٣٤ ينا للدولار ، في حين تراوح سعر صرفه امام الدينار الكويتي بين ١٢٣ر٧١ و١٢٥ر٦٢ فلسا لكل ١٠٠ ين ياباني .

اسعار الفوائد على الدينار الكويتي عند الاقفال :

	الطلب	العرض
لمدة شهر :	٪٧ ١/٢	٪٨
لمدة شهرين :	٪٧ ٣/٨	٪٧ ٧/٨
لمدة ٣ اشهر :	٪٧ ٣/٨	٪٧ ٧/٨
لمدة ٦ اشهر :	٪٧ ١/٤	٪٧ ٣/٤
لمدة ١٢ شهرا :	٪٧ ١/٤	٪٧ ٣/٤

بسم الله الرحمن الرحيم
يسر بنك الكويت الوطني ش.م.ك
أن يعلن للجمهور الكريم أنه قد خصص
أرقام الهواتف التالية لجميع الاستفسارات
المتعلقة بدفع رواتب الوزارات والمؤسسات :
خطوط مباشرة :
٤١٦٧٣١ / ٤١٧٦٤٨
بدالة : ٢٤٤٢١٤٠
فرعي : ١٠٧ و ١٠٨
وشكرا لتعاونكم .
بنك الكويت الوطني ش.م.ك
The National Bank of Kuwait SAK

اسعار الاسهم

دولة الكويت
وزارة التجارة والصناعة
ادارة الأوراق المالية

سعر الاسهم
السبت ١٩٨٣/١٢/٢٤

الرقم	اسم الشركة	اسعار اليوم: الاعلى	الادنى	الاقفال	الكمية المتداولة	عدد الصفقات	سعر الاقفال السابق: الاقفال	التاريخ	الفرق
	أولا — الشركات المالية								
١	بنك الكويت الوطني						١٦ر٥٣٠	١٢/٢١	
٢	بنك الخليج						١٦	١٢/٢٢	
٣	البنك التجاري الكويتي	١٢ر٧٠٠		١٢ر٧٠٠	١٤٨٤	١	١٢ر٧٠٠	١٢/٢١	
٤	بنك الامة الكويتي						١٥ر٨٥٠	١٢/٢١	
٥	بنك الكويت والشرق الاوسط						١٤ر٣٢٠	١١/٢٨	
٦	بنك بيت التمويل الكويتي	١٣ر٢٣٠		١٣ر٢٣٠	٢٠٠٠	١	١٣ر٢٣٠	١٢/١٩	
٧	بنك برقان	١٢ر١٧٥	٨ر٧٥٠	١٢ر١٧٥	٢٢٦٦	٢	١٢ر١٧٥	١٢/٢١	
٨	بنك الخليج الكويتي						٨ر٤٠٠	١٢/٢١	
٩	الغريب للاستثمار						٥ر٦٥٢	١٢/٢٢	
١٠	الاستثمارات الخارجية						٤ر٧٨٣	١٠/٢٩	
١١	الدولية الكويتية للاستثمار	٥ر٨٢٠	٥	٥ر٨٢٠	٦٤٢٨	٢	٥ر٨٢٠	١٢/٢١	
١٢	الكويت للتأمين	١٨ر٣٩٥		١٨ر٣٩٥	١٠٠٠	١	١٨ر٣٩٥	١٢/٥	
١٣	الخليج للتأمين						١٣	١٢/١٨	
١٤	الاهلية للتأمين						١٣ر٧٧٠	١٢/١٥	
١٥	وربة للتأمين						٥ر٨٢٠	١٢/١٠	
	ثانيا — الشركات الصناعية								
١٦	الصناعات الوطنية						٧ر١٣٦	١٠/٢٥	
١٧	صناعات الانابيب المعدنية						٧ر٧٨٥	١١/١٣	
١٨	أسمنت الكويت						١٤ر٦٧٣	١٢/١١	
١٩	الاسماك الكويتية المتحدة	٣ر٩٦٠		٣ر٩٦٠	٣٠٠٠	١	٣ر٩٦٠	١٢/١٠	
٢٠	مطاحن وصناعة التبريد						٤ر٧٨٢	٧/٢٤	
٢١	الوطنية لصناعة وتجارة السيارات						١ر٧٢٧	١٠/٢٩	
٢٢	الكويتية لبناء واصلاح السفن						١ر٧٠٠	١٢/١٥	
٢٣	الكويتية المتحدة للدواجن						٢ر٧٢٧	١٢/٧	
٢٤	صناعات الادوات الصحية						٢	١٢/١٥	
٢٥	المطبع للكيبلات						١٤	١٢/١٤	
٢٦	صناعات الملامين الكويتية						١ر٥٠٠	١٢/١٩	
٢٧	اطارات الكويت						١ر٣٠٠	١٢/٢١	
٢٨	الكويتية للصناعات الدوائية						٢ر٢٥٠	١١/٢٩	
٢٩	الكويتية الدولية للاستثمار البترولي	٢ر٩١٠	٢ر٤٠٠	٢ر٩١٠	٧٢٥٠	٣	٢ر٩١٠	١٢/٢٠	
	ثالثا — شركات النقل والخدمات								
٣٠	نقل وتجارة المواشي						٤ر٩١٦	١٢/٢٢	
٣١	النقل البري	٣		٣	١٠٠٥	١	٣	١٢/١٠	
٣٢	السينما الكويتية الوطنية						٢١ر٠٢٦	١٢/١٥	
٣٣	الفنادق الكويتية						٤ر٥٨٣	١٠/٢٥	
٣٤	الكويتية للاغذية						٤ر٣٥٠	١٢/٢٠	
٣٥	الخدمات الزراعية						٢	١٢/١٤	
٣٦	المسارح العربية	١ر٩٩٠		١ر٩٩٠	١١٧١	١	١ر٩٩٠	١٢/٢١	
	رابعا — الشركات العقارية								
٣٧	عقارات الكويت						٩ر١٤٢	١٢/٢٢	
٣٨	العقارات المتحدة						٨ر٩٥٣	١٢/٢١	
٣٩	الوطنية العقارية						٥ر٣٤٦	١١/١٣	
	خامسا — الشركات الكويتية المقفلة المصرح لها بالتداول								
٤٠	المركز المالي الكويتي						٧	١٠/١٢	
٤١	المجموعة الاستشارية العقارية						٣ر٥٠٠	٣/١٤	
٤٢	الصالحية العقارية						٣	١٠/٢٩	
٤٣	المقاولات والخدمات البحرية						٤ر٣٠٠	١/١١	
٤٤	مشاريع الكويت						٢	١٢/٢٠	
٤٥	التسهيلات التجارية						٣ر١٨٢	١٠/٢١	
٤٦	الاهلية للاستثمار						١ر٦٦٥		
	سادسا — الشركات الخليجية المصرح لها بالتداول								
٤٧	الخليج الاستشارية العقارية						٠ر١٠٠	٩/٢٦	
٤٨	نسيج لنسجية البرامية						٠ر١٨٥	٨/٤	
	المجموع الكلي				٢٥٦٠٤	١٣			

الاسعار الموحدة للشركات الخليجية

سوق الكويت للاوراق المالية — حركة أسعار الأسهم ليوم السبت ١٩٨٣/١٢/٢٤

الرقم	اسم الشركة	اسعار اليوم: الأعلى	الأدنى	الكمية المتداولة التقريبية	الأسعار السابقة: الأعلى	الادنى	التاريخ
١	بنك الخليج الاول						
٢	بنك الخليج المتحد				٠ر١٤٥	—	٨٣/١٢/١١
٣	بنك البحرين الدولي	٠ر٢٩٠	—	٤٠٠٠٠	٠ر٣٠٠	—	٨٣/١٢/٧
٤	بنك البحرين والشرق الاوسط	٠ر١٥٠	—	٢٥٠٠٠	٠ر١٨٥	—	٨٣/١٢/٢٠
٥	بنك الخليج المالي				٠ر٠٦٦	٠ر٠٦٥	٨٣/١٢/٢٢
٦	بنك الخليج المالي				٠ر٠٩٧	٠ر٠٩٣	٨٣/٨/١١
٧	بنك العراقية				٠ر٠٧٥	—	٨٣/١٢/١٣
٨	بنك الاستثماري	٠ر١١٦	—	١٥٠٠٠٠	٠ر١١٦	—	٨٣/١٢/٢١
٩	الاستثمارات الخليجية				٠ر٠٦٩	—	٨٣/١٢/٢١
١٠	الانماء العربي الدولية				٠ر٢٨٥	—	٨٣/٤/٢٥
١١	الساحل للتنمية والاستثمار				٠ر١١٥	٠ر١١٤	٨٣/١٢/٢٢
١٢	العربية للاستثمارات العامة "جماع"	٠ر٠٦٨	٠ر٠٦٧	٢٠٠٠٠٠	٠ر٠٦٧½	—	٨٣/١٢/٢٢
١٣	مجموعة البحرين والكويت للاستثمار "دبر"				٠ر٠٦٢	—	٨٣/١٢/٢٢
١٤	الخليج العالمية للتأمين				٠ر٠٨٥	—	٨٣/٨/٣
١٥	الشارقة للتأمين				٠ر٢٠٠	—	٨٣/٧/٥
١٦	اتحاد الخليج للتأمين				٠ر٢٨٠	—	٨٣/٨/١٧
١٧	التأمين المتحدة						
١٨	العربية الدولية للتأمين				٠ر٢٠٠	—	٨٣/١٢/٢٥
١٩	أسمنت الخليج				٠ر١٥٠	—	٨٣/١٢/١٤
	أسمنت الخليج مدفوع "٢٥ ٪"				٠ر٠٧٠	—	٨٣/١٢/١٤
٢٠	أسمنت الشارقة	٠ر١٠٥	—	٧٥٠٠٠٠	٠ر١٠٥	—	٨٣/١٢/٢١
٢١	أسمنت الفجيرة	٠ر٠٨١	٠ر٠٨٠	٣٥٠٠٠٠	٠ر٠٧٩	—	٨٣/١٢/٢٢
٢٢	أسمنت عجمان				٠ر٠٨٥	٠ر٠٧٥	٨٣/١٢/٨
٢٣	رأس الخيمة للاسمنت الابيض	٠ر٠٩٦	—	١٣٢٥٠٠٠	٠ر٠٩٦	—	٨٣/١٢/٢٢
٢٤	أسمنت أم القوين				٠ر٠٥٢	—	٨٣/١٢/٢٢
٢٥	الصناعات الخليجية	٠ر٠٤٠	٠ر٠٣٩	٢٠٠٠٠٠	٠ر٠٤٠	—	٨٣/١٢/٣٠
٢٦	الحديد والصلب				٠ر٠٨٨	—	٨٣/٨/١١
٢٧	المناجم والصناعة				٠ر٠٨٠	—	٨٣/٨/٣٠
٢٨	الخليج المتحدة للخدمات والصناعة	٠ر٠٦٢	—	١٠٥٠٠٠٠	٠ر٠٦٢	—	٨٣/١٢/٢١
٢٩	الخليج للصناعات الدوائية				٠ر٢٥٠	—	٨٢/١٢/٢٢
٣٠	الدواجن والعلف "رأس الخيمة"				٠ر٠٤٤	—	٨٣/١٢/٣
٣١	الشرقية للانتاج والتوزيع				٠ر٢٥٠	—	٨٢/٧/٢٨
٣٢	الجزيرة للمقاولات والاستثمار				١ر٤٠٠	—	٨٢/٤/٣
٣٣	المشاريع الطبية	٠ر٠٤٩	—	١٠٠٠٠٠	٠ر٠٥٠	—	٨٣/١٢/١٤
٣٤	عقارات الخليج				٠ر٠٦٦	—	٨٣/١٢/٢٢
٣٥	المجموعة الخليجية للمشاريع والصناعة				٠ر٠٦٢	—	٨٣/١٢/٢١
٣٦	شركة الخليج للكلنكر "رأس الخيمة"				٠ر٠٧٠	—	٨٣/١٢/١٨
٣٧	كلنكر الامارات				٠ر٠٢٧	—	٨٣/١٢/١٩
٣٨	المنتجات البترولية	٠ر٠٥٩	٠ر٠٥٨	٥٠٠٠٠٠	٠ر٠٥٨	—	٨٣/١٢/٢٢
٣٩	مركز البحرين الدولي للاستثمار	٠ر٠٨٣	—	١٠٠٠٠٠	٠ر٠٨٣	—	٨٣/١٢/٢٢
٤٠	المتحدة للفنادق العالمية						
	المتحدة للفنادق العالمية مدفوع ٢٥ ٪						
٤١	الخليج الصناعية العقارية				٠ر٠١٨	—	٨٣/١٢/١٨
					٠ر١٤٥	—	٨٢/١٢/١٦
	المجموع الكلي التقريبي			٤٦٩٠٠٠٠			

اسعار العملة

دولار اميركي	٢٩٣
دينار اردني	٧٨٧
دينار عراقي	٣١٥
دينار تونسي	٤٣٠
دينار يمني جنوبي	٨٥٠
دينار بحريني	٧٧٧
درهم امارات	٨٠
درهم مغربي	٣٩
ريال قطري	٨٠
ريال سعودي	٨ر٤٢٠
ريال عماني	٨٤٥
ريال يمني شمالي	٦٢
ليرة لبنانية	٥ر٤٣٠
ليرة سورية	٤ر٤٧٠
ليرة تركية	٩٥٠
لير ايطالي	١٧٧
اجنيه استرليني	٤٢٣
جنيه مصري نقدي	٢٥٩
جنيه مصري تحويل	٣٧٨
جنيه قبرصي	٥٣٠
مارك الماني	١٠٧
فرنك سويسري	١٣٤
فرنك فرنسي	٣٥
فرنك بلجيكي	٥ر٢٥٠
بيزتا اسباني	١ر٨٧٠
ين ياباني	١ر٢٦٠
روبية هندية	٢٧ر٨٠٠
روبية باكستانية	٢١ر٧٠٠
ذهب تولات	٤٢٣
ذهب ٩٩٥	٣٦١٢
ذهب ٩٩٩	٣٦٢٧

موجز اقتصادي

● **ساوباولو**

علم في ساوباولو ، بان ممثل الحكومة الكويتية في مجلس ادارة شركة فولكسفاغن دوبرازيل للسيارات ، سيكون رجل الاعمال البرازيلي — من اصل لبناني — رامز ابو رزق ، وكانت حكومة الكويت قد اشترت قبل ثلاث سنوات ١٠ بالمائة من اسهم الشركة من مونيترو . وقد جرت جرت مفاوضات في العام الماضي — ولكنها لم تنته — للحصول على الـ ١٠ بالمائة الباقية .

● **باريس :**

قال بيان نشره بنك كريديه ليونيه ، ان ممثلين عن حوالي ١٠٠ بنك عربي قدمت قروضا لكوبا واجتمعت في باريس خلال الاسبوع الحالي ، اخفقوا في توقيع اتفاقية لاعادة تسديد ديون الحكومة الكوبية التجارية لعام ٨٢ — ١٩٨٣ ، والتي يتوجب سدادها خلال الشهر الحالي . وتوقعت مصادر البنك ان يتم توقيع اتفاقية لاعادة جدولة الديون الكوبية خلال الاسبوع المقبل .

● **واشنطن**

يعقد في الكويت الشهر المقبل مؤتمر لبحث مستقبل العلاقات التجارية العربية — الاميركية . وسيركز المؤتمر بشكل خاص على قضايا التجارة والتحويل ، ذات الصفة المشتركة ، ومستقبل استمرار وتقوية التجارة بين الولايات المتحدة والدول العربية.

● **المنامة :**

صرح يوسف احمد الشيراوي، وزير التنمية والصناعة البحريني، ان اسعار النفط في الاسواق العالمية بدات بالانتعاش . وجاء تصريح الشيراوي اثر انتهاء الاجتماع الاعتيادي للمجلس الاعلى للنفط في البحرين الذي اطلع على ميزانيات الشركات الوطنية، وقرر استكمال هذا الموضوع في اجتماعه المقبل .

● **لندن :**

اوضحت احصائيات نشرت في العاصمه البريطانية ، ان انتاج منظمة أوبك من النفط الخام في النصف الاول من دسمبر انخفض الى سقف الانتاج الرسمي البالغ ١٧٫٥ مليون برميل يوميا ، أو ربما اقل من ذلك ، وذكر محللون انه من غير المحتمل ان ينعكس هذا الانخفاض على الاسواق النفطية، حتى نهاية يناير المقبل على اقل تقدير .

● **مسقط :**

وقعت في مسقط امس اتفاقيتان بلغ قيمتهما الاجمالية حوالي ٤٠ مليون دولار ،لمد خطوط انابيب نفط طولها حوالي ٥٠٠ كيلومتر لحساب شركة تنمية نفط عمان. وقد وقع الاتفاقيتين وزير النفط والمعادن سعيد احمد الشنفري، ومدير عام شركة تنمية نفط عمان، وممثلو الشركتين المنفذتين للعمل. وسيبدأ العمل في تنفيذ المعدين اوائل عام ١٩٨٤ ، على ان ينتهي اوائل عام ١٩٨٥ .

● **الشارقة :**

بدات في الشارقة امس اجتماعات الدورة الخامسة عشرة لمجلس ادارة منظمة العمل العربية . ويشارك في هذه الاجتماعات ممثلون عن اربع دول أصلية في المجلس هي الامارات والسعودية والعراق وتونس ، اضافة الى ممثلين عن اصحاب الاعمال في الكويت والاردن وتونس ، وممثلون عن العمال في العراق والصومال وفلسطين .

الكل يعلم أن الكساد اصبح ظاهرة هذا العصر على المستوى العالمي دون استثناء لاي من الدول الصناعية او النفطية او النامية .

بعض التجار وقعوا في عجز ويعانون من عدم القدرة على الوفاء نتيجة اسباب خارجة عن ارادتهم ، فهل نساعد انفسنا بالتحلي « بالمرونة » في فك التشابكات والمنازعات التجارية ؟!

مدير عام الصندوق الكويتي للتنمية الاقتصادية

المؤسسات المحلية والعربية مدعوة للمساهمة في تنفيذ مشاريع الصندوق التنموية

الكويت — كونا — دعا مدير عام الصندوق الكويتي للتنمية الاقتصادية العربية فيصل الخالد المؤسسات المحلية والعربية الى المشاركة والمساهمة في تنفيذ مشاريع الصندوق التنموية في الدول النامية .

وذكر في مقابلة مع وكالة الانباء الكويتية ان تنفيذ أكثر من مشاريع الصندوق تقوم به شركات اجنبية خاصة الاميركية واليابانية ، وذلك لخبرتها في هذا المجال ولغياب وجود هذه الخبرات والخبرات لدى الدول النامية .

وذكر مدير عام الصندوق ، انه يسعى دائما لان تشارك شركات من اوروبا الشرقية في مشاريع الصندوق وذلك لكي يكون هناك توازن بين الشرق والغرب تمشيا مع سياسة الكويت في هذا الخصوص .

وقال انه تم الاتفاق في اجتماع هلكوني بطوكيو الخاص بالشخصيات الدولية الاقتصادية ان تزيد الدول المانحة للقروض من حجم المعونة والتدفقات المالية للدول الفقيرة والمقترضة ، وذلك لان الدول الكبرى المقرضة اصبحت في الاونة الاخيرة تقلص من مساعداتها وتربط مساعداتها بشروط سياسية او اقتصادية . واضاف ان المساعدات التي تقدمها الدول الكبرى للدول الفقيرة اقل مما يجب ، حيث تصل مساعداتها ، الى اقل من ٠٫٥٪ بالمائة من دخلها القومي ، في حين تقدم الصناديق العربية اربعة بالمائة من دخلها القومي ، ويصل الى ١٠ بالمائة عند بعض الصناديق العربية .

دوافع مختلفة

واضاف الخالد بان المساعدات التي تقدمها الدول الكبرى ليست مظهرا من مظاهر الكرم كما يحلو لهذه الدول ان تتباهى ، ولكن عطاءها هذا يعود عليها بمنفعة اكبر من قيمة المساعدات الممنوحة وهناك تقارير اعدتها منظمات دولية تؤكد ان ما تحصل عليه الدول الصناعية من عوائد نتيجة لمساعداتها للدول النامية قد يصل الى ضعفي ما تعطيه من معونات .

وذكر ان جميع المشاريع التي تتم في الدول النامية ، والتي يمولها الصندوق تتم عن طريق العطاءات والمناقصات المفتوحة التي تقدم لها عروض من جميع انحاء العالم . واوضح ان للصندوق الكويتي دورا كبيرا في تشجيع التعاون بين الدول في العالم الثالث وما يسمى بتعاون الجنوب مع الجنوب .

وقال الخالد ان الصندوق يقوم بدور فعال في اعادة النظر في نوعية مسودات العقود التي تعقد وكيفية وضعها لانه وجد بان العقود الموضوعة ومسودات العقود كانت معدة من قبل مؤسسات وشركات ودول هي في الغالب صناعية . ولذلك وجد ان مسودات العقود تخدم مصالح الشركات في الدول الصناعية ، ومن ثم نقد حاولنا ان نحول بعض نصوص العقود لتخدم مصلحة المقترض وصاحب المشروع وليس المنفذ او شركات المقاولات او المستشار الاوروبي .

● فيصل الخالد

وذكر الخالد بان هناك شركات من الدول النامية شاركت في المشاريع التي يمولها الصندوق مثل الشركات الصينية والهندية والكورية .

وقال : « أتصلنا بالمسؤولين بالهند والصين ودعوناهم لزيادة مشاركتهم وذلك لان لديهم قدرات واسعارهم اقل بحوالي ٣٠ بالمائة من الشركات التابعة للدول الصناعية » .

وقال ان الصناديق العربية وصلت الى مرحلة تنسيق في ما بينها وتبادل معلومات والخروج ببيانات واعمال مشتركة .

متابعة ومراقبة

واضاف الخالد ان الصندوق يقوم بمتابعة المشاريع التي يمولها عن طريق المستشار والمراقب في المشروع والتقارير التي تاتي من الجهة المنفذة للمشروع « وبعد استلام التقارير نقرر هل هناك حاجة لزيارة المشروع، وايضا تتم المتابعة عن طريق الصرف على المشاريع وضمان كل قرض لا يدفع بالكامل ولكن على دفعات وفترات حسب تنفيذ الاعمال ، واذا حصل تاخير في سحب المبالغ فان العمل يتاخر أو ان المقترض يقوم بتسديد الفوائد عن طريق موارده الذاتية ، وهذا يعطي الصندوق مؤشرا على ان المشروع يواجه صعوبات وبعد ذلك نبادر بالاتصال بالمقترض ونسأله عن سبب التاخير وبهذا تتم عملية المتابعة » .

واضاف بان الصندوق الكويتي يعتبر اول مؤسسة تنموية تدخل الصين وتقوم بتمويل اربعة مشاريع ونفذت على احسن وجه واستفادت منها الصين والكويت ، لكون الكويت بلدا صغيرا يمد يد المساعدة لبلد مثل الصين كبير بحجم سكانه وينفذ فيها هذه المشاريع ، وبذلك تكون الكويت سباقة في تنفيذ المشاريع وتعتبر اول دولة نفذت مشاريع انمائية داخل الصين عبر الصندوق.

وقال ان من شروط اتفاقيات الصندوق ان يحترم كل مقترض مبدأ مقاطعة اسرائيل وجنوب افريقيا ، حيث ان اي مؤسسة تتعامل مع هذين البلدين لا يمكنها الحصول على قروض الصندوق وهو شرط من شروط الصندوق لا يقبل المناقشة .

واضاف انه اذا حصل وان تعاملت دولة مع اسرائيل بينما يقوم الصندوق بتمويل مشاريع فيها فان الصندوق يطبق ما تقره السياسة العليا بالكويت مثل ما حدث في زائير حين قررت الدولة عدم التعامل معها والتزم الصندوق بذلك كما التزم بما قرره مجلس التعاون بعدم التعامل مع ليبيريا .

وذكر الخالد ان هناك تنسيقا بين الشركات الاستشارية بالكويت ، حيث يكون لوزارة المالية النصب الاكبر فيها ، كما أن البنك المركزي التابع لها له حق العضو عن قرارات مجلس الادارة ، ونجد من تركيب مجلس ادارة الصندوق أن وزير المالية هو رئيس مجلس ادارته ولذلك فان وزارة المالية تعتبر المنسق بين المؤسسات المالية بالكويت .

وقال الخالد ان دفعات رأسمال الصندوق خفضت من ٧٥ مليون دينار الى ٣٠ مليونا في عام ١٩٨١ ، ولكن عمليات الصندوق لم تتاثر وتمكن من المحافظة على مستوى العمليات في السنوات الماضية ، وهو الان في وضع مريح ويمكنه الاستمرار في عمله .

وبين الخالد ان حجم القروض التي قدمها الصندوق لجميع الدول من يناير ١٩٦٢ الى ٣٠ نوفمبر ١٩٨٣ كانت كما يلي : الدول غير العربية ٤٦ دولة حصلت على ٥٨٩ مليون دينار ، الدول العربية : ١٦ دولة حصلت على ٦١٠ ملايين دينار كويتي .. وبلغ مجموع الدول المستفيدة ٦٢ دولة والمشاريع فيها ٢٥٤ مشروعا وحجم القروض ١٢٠٠ مليون دينار كويتي ، والمسحوب منها ٦٧٥ مليون دينار والمسدد ١٣٦ مليون دينار .

سمو ولي العهد يترأس اجتماع المجلس الاعلى للبترول

الكويت — كونا — عقد المجلس الاعلى للبترول اجتماعا ظهر أمس برئاسة سمو ولي العهد ، رئيس مجلس الوزراء الشيخ سعد العبد الله السالم الصباح حضره عددا من المسؤولين في مؤسسة البترول الكويتية .

وصرح وزير الدولة لشؤون مجلس الوزراء عبد العزيز حسين انه تم خلال الاجتماع استعراض التقرير السنوي الثالث للمؤسسة كما تم اعتماد الميزانية العمومية المجمعة لمؤسسة البترول وشركاتها عن الفترة المنتهية في ٣٠ نوفمبر الماضي .

واضاف الوزير ان المجلس الاعلى ناقش واعتمد تقرير مراقب الحسابات عن البيانات المالية بحضور المحاسب بدر البزيع .

تطوير أحكام المقاطعة بما يزيد من فاعليتها

دمشق — كونا — اكد مؤتمر ضباط اتصال المكاتب الاقليمية لمقاطعة اسرائيل على تطوير احكام المقاطعة ، بما يزيد من فعاليتها ويجعلها أكثر قدرة على احكام طوق الحصار الاقتصادي حول اسرائيل .

جاء ذلك في بيان صدر عن المؤتمر الخمسين لضباط الاتصال الذي عقد في دمشق في ١٧ من الشهر الجاري ، واستمر ثمانية ايام .

وقرر المؤتمر اعتبار مواضيع ٢٦ شركة اجنبية منتهية بعد أن تمت تسوية اوضاعها .

كما قرر المؤتمر حظر التعامل كليا مع شركات اجنبية لمخالفتها احكام المقاطعة ، وقرر ارجاء البت بمواضيع عدد من الشركات لاستيفاء بعض الاجراءات التي تقتضيها قواعد المقاطعة .

واكد البيان وقوف المؤتمر بحزم بدعم من مجلس جامعة الدول العربية من التشريعات المضادة للمقاطعة ، وتطبيق احكام قرارات المجلس بحق جميع من يخالفون قواعد المقاطعة .

وأكد المؤتمر مجددا على أن المقاطعة العربية لاسرائيل بعيدة كليا عن التمييز بسبب الدين أو القومية او العنصرية .

واكد المؤتمر حرصه على التعاون الوثيق والفعال مع منظمة المؤتمر الاسلامي من خلال المكتب الاسلامي لمقاطعة اسرائيل ، لتنفيذ القرارات والتوصيات التي اتخذتها مؤتمرات القمة ووزراء خارجية الدول الاسلامية .

وناشد اجهزة الاعلام في الدول العربية بان تكون عونا لاجهزة المقاطعة في تنوير الراي العام العربي والاجنبي بالاهداف المشروعة للمقاطعة العربية لاسرائيل ودحض الافتراءات التي توجه اليها .

واكد المؤتمر استعداد المكتب الرئيسي والمكاتب الاقليمية في الدول العربية لتقديم كل ما تطلبه اجهزة الاعلام من ايضاحات في سبيل التغطية الاعلامية للمقاطعة .

الكويت ... والصادرات البرازيلية

ساو باولو — كونا — اعرب رجلا اعمال كويتيان عن اعتقادهما بانها بستطيعان تحويل الوجود التجاري البرازيلي الضعيف في الاسواق العربية الى قصة نجاح خلال السنتين أو السنوات الثلاث المقبلة .

وقال باسل وجميل عرار ، انه بالرغم من أن البرازيل هي واحدة من ثلاث أكبر دول مصدرة للمواد الغذائية ، فان علاقاتها بدول الشرق الاوسط المستوردة للاغذية لم تكن مثمرة وذلك بعد مضي ثماني سنوات من قيام البرازيل بفرع ابواب الدول العربية، فانها لم تنجح في كسب أكثر من نسبة واحد بالمائة من الاسواق التجارية في الشرق الاوسط وتركز معظم ذلك في قطاع الانشاءات .

وبالنسبة للكويت فان الميزان التجاري البرازيلي معها يعاني من عجز مقداره ١٨٠ مليون دولار .

ويحاول الاخوان زيادة الصادرات البرازيلية للكويت .

اعلانات مبوبة

هاتف مباشر : ٨٣٤٣١٠/٨٣٤٣١١

■■ للايجار ■■
مكاتب ومخازن
بمساحات مختلفة
بمنطقة الري
المراجعة تلفون:
٤١٩٦٦١ — ٤١٩٦٦٢
محمد

بمناسبة حلول فصل الشتاء والاعياد يسر سوق الرابية المركزي الشعبي ان يعلن عن وصول تشكيلة جديدة من الملابس الشتوية والاحذية والهدايا لجميع المناسبات بالاضافة الى الاصناف الثابتة والتي اشتهرنا بها .
ملاحظة : السوق بحاجة لأمين مخزن لديه خبرة سابقة العنوان حولي شارع بيروت مقابل سينما الاندلس ت ٢٥٤٤٨٥١/٢٥٤٥٥٨٣

بسم الله الرحمن الرحيم
■■ رحلة العمرة ■■
تعلن حملة عبد الصواغ عن بدء التسجيل للعمرة في عطلة الربيع ولمدة عشرة أيام على باصات مكيفة كراسي طائرة متحركة بسعر ٧٥ د.ك، باص عادي ٥٥ د.ك، شامل النقل والسكن والنقلات الداخلية. السكن في فنادق بجوار الحرمين الشريفين.
الرابية، قطعة ٢، شارع ٢١، منزل ١٨٤، تلفون: ٧١٣٩٣٩ والله ولي التوفيق.

شقق مفروشة في قبرص
HAWAII هاواي
لقضاء عطلتكم في عيد الميلاد ورأس السنة:
لقد جهزنا شقق مفروشة بالكامل في ليماسول على البحر واستقبالكم بالمطار والأسعار كما يلي:
شقق غرفة وتوابعها ..... ٥ دنانير يومياً
شقق غرفتين وصالة وتوابعها ..... ٧٫٥ دنانير يومياً
شقق ٣ غرف وتوابعها ..... ٩ دنانير يومياً
لدينا شقق للبيع وفيلات جاهزة وتحت الطلب وفلل سكنية
لدينا شقق فخمة مقابل فندق شرشل مقابلة للبحر بالمنطقة السياحية تحت البناء.
مكتب العقارات العربية
ت/ ٤١٥٦٠٣ - ٤٣١٤٣٦ - ٢٤٤٦٩٨٥

عقارات في اسبانيا
لدينا فلل جاهزة للتسليم في وسط مدينة ماربيا قريبة من المسجد والسوق المركزي.
طريقة الدفع: نصف المبلغ والباقي على ثلاث سنوات.
● شقق فخمة من غرفتين وثلاث غرف مطلة على البحر وبأسعار معتدلة.
فرصة لا تعوض بالنظر لهبوط العملة الاسبانية (البزيتا).
سندات التملك الرسمية جاهزة.
لدينا مندوبين لاستقبالك بمطار ملقا.

للبيع لعدم التفرغ
معرض نوفوتيه بموقع ممتاز في الفروانية على الشارعين، بسعر مغر جداً. الاتصال ت: ٧٤٤٢٣٩/ مساء.

فرصة ثمينة
للبيع معرض/ مكتب، موقع ممتاز للاعمال الكبيرة في المرقاب، قلب المدينة. على الراغبين المراجعة فوراً: السد طارق محمود نزير خياط، قرب وزارة التربية، عمارة الهاجري شارع الهلالي ت: ٤٣٤٠٤٦/ ٤٢٤٥٨٧.

للبيع
معرض احذية
بشارع عمان
المراجعة تلفون:
٦٥٩٨٨٥

للبيع
سيارة مرسيدس ٥٠٠ اس اي ال طراز ٨٢ كاملة المواصفات، فتحة بالسقف وارد البشر اللون رمادي السعر ٥٨٠٠ د.ك غير قابل للمساومة. ت: ٢٥٣٢٢٧٤ من ١٢—٤ عصراً وبعد ٨ مساء

■■ للبيع بداعي السفر ■■
محل مساحته ٤×٨م مطل مباشرة على شارع البلاجات، مصمم كافتيريا + شقة. البيع لأعلى سعر.
ملاحظة: امامه ساحة تتسع لخمسين سيارة
المراجعة ت: ٦٣٦٨٨٢ ابوخالد أو ابوحماد

مكائن تغليف هويات ومستندات
LAMINATING MACHINE
لدينا كروت ورولات تغليف قياسات مختلفة
شركة النهار للقرطاسية والتجارة والمقاولات

للبيع
شقة مؤثثة ثلاث غرف نوم وصالة وصالون وحمامين ومطبخ. الايجار ٣٧٥ د.ك. لمزيد من الاستفسارات: ٣١٩٩٠١/ سيد.

شقة للبيع
بالجابرية، غرفة نوم وصالة وصالون كاملة الأثاث، المطلوب ١٢٠٠ د.ك، الايجار الجديد ١٨٠ د.ك. ت: ٢٥٥١٠٢٧ من ٤—٩ مساء

للبيع
سيارة بي ام دبليو موديل ١٩٧٧، فل اوتوماتيك أ أ 3.30. السعر ٧٥٠ د.ك، المراجعة ت: ٤٢٢٥١٨.

لدينا
فيلا ودورس فيلا وشقة للايجار
ت/ ٢٤٦٠١٤٥
٢٤٦٠١٤٦

بـ ٣٥ د.ك
معرض سهيل الالكتروني
إيرال ٢٧ المنتج لجميع محلات الخليج
مع الماتور والوايرات والتركيب
خلف نادي الساليه الرياضي / شارع الخنساء / خلف مكتبة بدر
ت ٦٣٠٧٢٦ - ٦٥٩٤٦٣

بقيت ثلاثة شقق للبيع بالاردن!
في عمارة تقارب على الانتهاء (عظم) في عمان، قرب منتزه الجاردنز، بمساحة ١٨٠م٢، تشطيب ديلوكس.
●● المراجعة تلفون: ٤٢٣٩٨١ ●●

■■ للبيع او الايجار ■■
محل في وسط السوق
مع أو بدون رخصة أجهزة كهربائية والكترونية
صباحاً، تلفون: ٢٤٥٨٧٣٢

مطلوب
حلاقون
درجة أولى
تلفون: ٦٣٢٤٧٦
علي ذياب

مطلوب
فيلا ودورس فيلا وشقة للايجار
ت/ ٢٤٦٠١٤٥
٢٤٦٠١٤٦

■■ تاجير سيارات ■■
شركة الفحاء وعودة للسيارات
ايجار السيارة يومياً:
●● ٣ دنانير ●●
السالمية، شارع حمد المبارك، ت: ٦٢٦٥٣٤

■■ للبيع مطعمان ■■
١) مطعم بالفروانية في موقع ممتاز مع ترخيص طاولات على الشارع العام، للبيع أو للاستثمار.
٢) مطعم في وسط الفحاحيل، دخله جيد جداً.
للاستفسار الاتصال تلفون: ٧٦٠٢٦٣ أبوز ينب
أوت: ٩١٧١٦٩/٩٢٣٣٨٦/ ابوحسن

التاكسي تحت الطلب اصبح مجهول الهوية

لعدة اسباب أولها الاتصال الدائم بين السائق والمكتب تفضل السيدات استخدام (التاكسي تحت الطلب) ، رغم ارتفاع اجورها لان تحتاج الانتقال بصورة شبه يومية .

ولكن الاقبال على السيارات هذه جعلها باعدادها القليلة لا تكفي لتلبية الطلبات الكثيرة . فكانت الزيادة بطريقة منافية للسبب الذي من اجله قضلت السيدات هذه الخدمة على غيرها .. ومنافية للتقاليد وللقوانين .

افراد يحملون اجازات خاصة ، ويقودون سياراتهم الخاصة . يستاجرهم المكتب لتوصيل الزبائن .. او يستاجرون هم المكتب .. لقاء نسبة معلومة ، ليعملوا من خلاله في التاكسي تحت الطلب.

ان عشرات السيدات يتصلن بالقبس يطلبن محرر صفحة المستهلك ليشكين من متاعب سببتها لهم السيارات غير القانونية ، العاملة في التاكسي تحت الطلب .

وهناك نفوس مريضة ، وعقول خربة ، تعتبر المراة متهمة الى ان تثبت براءتها !.. والواحد من هؤلاء ينظر بعين الريبة لموظفة خرجت من مكتبها ، او من بيتها مع (شخص غريب) هو في الحقيقة السائق الذي أرسله المكتب للعنوان . حسب طلبها ! وتكون المصيبة أعظم ان تكررت الواقعة ..

(فالبنت تركب كل يوم سيارة مختلفة .. مع شخص جديد) !..

لا شك في أن المشكلة ذات وجه اجتماعي وعائلي ، ولا بد من حل عاجل لها .. فاصحاب المكاتب يتعذرون بان ادارة المرور لا تعطيهم مزيدا من السيارات المرخصة ، تحمل اسم وشعار وتلفون المكتب .. فماذا تقول ادارة المرور ؟

حسين نعمة

ضاعت الوكالة

قال المستهلك عبد العزيز شهاب :

— اشتريت ماكينة عجين وطحن كمجموعة كهربائية للطبخ من محل في المنطقة التجارية الاولى ، وقد حصل كسر في المسنن الرئيسي فذهبت حيث اشتريت الماكينة فوجدت البناية قد هدمت وعندما توصلت الى صاحب المحل بواسطة دليل الهاتف احالني على محل اخر على اعتبار انه حل مكانه بالنسبة لتوزيع هذه الماكينات ولكن البديل اعتذر عن الالتزام بحجة انه لا يوجد لديه من قطع التبديل المطلوبة ، وانه لم يأخذ الوكالة .. علما بان المجموعة نفسها موجود منها في محله . فماذا افعل ؟

* المحرر :

الاشكال هنا في انكار المحل الجديد لحيازة وكالة المصنع ، فان كانت الفاتورة موجودة معك فالاشكال يسهل حله بالرجوع على البائع الاول ، ومع ذلك فسوف نراجع الموضوع لدى الجهة المعنية لتعرف اين اصبحت وكالة المصنع طالما ان البضاعة نفسها ما زالت ترد الى الاسواق . وعليك ان تكون مطمئنا لانك صاحب حق انما القضية هي : عند من يكون حقك ؟

الموز وجبة غذاء وجرعة دواء !

في الاسبوع الماضي تناولنا فاكهة الموز كوجبة غذائية وقلنا ان انواعا من الموز تعتبر مصدرا غذائيا مهما لبعض الشعوب ، واليوم نتناول الموز من وجهة اخرى .. الموز كدواء وغذاء معا .

يستعمل الموز كعلاج لبعض الامراض — حيث ان رجيمه يستخدم لعلاج السعال والتهاب القصبة الهوائية — ويصنع منه خبز خاص لمرضى البول الزلالي والموز يكافح زيادة الاملاح في الجسم اي انه ذو فائدة لتخفيف اجهاد الكلى . كما انه مناسب للحالات المشبهة بالاستسقاء .

وحتى تتحقق الفائدة المرجوة منه كغذاء فكما ذكرنا ان الموز يحتوي على نفس القيمة الغذائية للحم ، ولكن اذا كان الموز ناضجا فانه يحتوي على ضعف الكمية.

ويأتي هنا تحذير هو عدم اعتباره غذاء كاملا يقتصر برنامج التغذية عليه حيث اثبتت التجارب العلمية ان التغذية على الموز فقط تحدث اضطرابات هضمية وفقرا للدم ومن اجل اكتساب القيمة الغذائية ينصح باضافة بعض الاغذية للموز مثل الحليب لانه يعتبر متمما للموز لاحتوائه على نسبة كالسيوم تزيد ١٢ مرة عما في الموز — حيث ان الموز والحليب والخبز تعتبر وجبة تحتوي على جميع العناصر اللازمة لنمو الانسان فتمده بالقدرة الحرارية لاستمرار حياته .

ولكي نبغي الوصول الى القيمة الغذائية العالية : لا بد من اختيار الموز التام النضج الذي نضج بواسطة اشعة الشمس لانها تحوله الى مواد سكرية بصفة طبيعية ولكن للاسف ان الموز الذي على موائدنا الان يتم نضجه بطرق صناعية ، حيث يفقد الموز بعض خواصه الغذائية لذا لا بد ان شراء الموز ان يكون اصفر اللون — طري القشرة — زكي الرائحة — ولا مانع من تناول ثمار الموز الملتفة للسواد شريطة أن يؤكل في اليوم نفسه .

واذا كان الموز يفيد في حالات المرض،فيستعيدون به نشاطهم وعافيتهم خلال فترة قليلة فهذا هو الحال لقوي الاجسام السقيمة ايضا .

احـــذر

البائع الذي يتكرر خطاه في الحساب ويكون الخطا لصالحه في كل مرة .. فهو ليس جاهلا انما متجاهل . وهذا الاسلوب يتبعه كثيرون .

اتحاد الجمعيات يبحث اجراءات بيع الغاز وموضوعات استهلاكية اخرى

صرح رئيس مجلس ادارة اتحاد الجمعيات التعاونية الاستهلاكية السيد عبدالرحمن عبدالعزيز المضاحكة امس أن المجلس بحث في اجتماعه الاخير الالتزام بالتعليمات الخاصة التي أصدرها الاتحاد كضوابط لصرف اسطوانات الغاز من فروع الجمعيات التعاونية ، لمناسبة الظروف التي تمر بها البلاد حاليا .

وطالب المجلس الجمعيات اتخاذ الاجراءات الامنية التي تراها ضرورية لحماية الجمعيات .

وذكر السيد عبدالرحمن المضاحكة ان مجلس الادارة وافق على انه في حالة قيام الجمعيات بشراء المواد التي ينتجها الاتحاد الانتاجي ، عليها ان تلتزم بالشراء منه اذا كانت اسعاره اقل من أسعار البدائل في السوق . وذلك لتحقيق مصلحة المستهلك .

واضاف ان المجلس وافق على انشاء الجمعية التعاونية المشتركة للسفر والسياحة .

٣ متخصصين عالجوا طرق تحسين انتاج النخيل بالكويت

● الدكتور محمد عوض عثمان

● الدكتور محمد علي خيري

● الدكتور حلمي علي ابراهيم

اقيمت في فندق حياة ريجنسي يوم الثلاثاء الماضي ندوة عن مشاكل زراعة النخيل ،ووسائل تحسينها في الكويت . وكانت الندوة التي اقامها المهندسون الزراعيون بالتعاون بين جمعيتهم ومؤسسة الكويت للتقدم العلمي . كانت هي الندوة الثانية التي تقيمها جمعية المهندسين الزراعيين حول موضوع زراعة النخيل .

والندوة التي لم يحضرها القطاع الزراعي الاهلي المشتغل والمتخصص بزراعة النخيل ، ولا المهندسون الزراعيون اصحاب الندوة . حتى ولا اتحاد المزارعين او الجمعيات الزراعية على نحو يتناسب مع موضوعها.. في هذه الندوة القيت ثلاث محاضرات . عالجت الموضوع قدمها ثلاثة من الخبراء العرب في شؤون زراعة النخيل اكاديميا وميدانيا ، هم الدكتور محمد عوض عثمان خبير انتاج النخيل بالهيئة العامة لشؤون الزراعة والثروة السمكية . والدكتور حلمي علي ابراهيم من الهيئة العامة للنخيل والتمور والدكتور محمد علي خيري . خبير الانتاج بالمركز الاقليمي لبحوث النخيل والتمور في الشرق الادنى وشمال افريقيا ومركزه في بغداد ..

في بداية الندوة تناول الدكتور عوض قضية النخلة بصفة عامة، واهميتها للعالم العربي . ثم تعرض للمشاكل التي تواجه شجرة النخيل ومنها عدم معرفة الكثيرين لشجرة النخيل من الناحية العلمية ، حيث كل المعلومات متوارثة ، والخبرة المتوارثة لا يمكن تطويرها . ولكن تحدث بصورة مفصلة عن عائلة النخلة وتعريفها من الناحية العلمية . ثم عرض لاسباب مشكلة التلقيح ،وكيفية ادائها ، وتطور هذه العملية حيث وصلت الان لامكانية اجرائها بطائرات الهليكوبتر .

اما مشكلة الحصاد فقد ارجعها لتوعية الثمار في النخيل ، حيث توجد ثمار جافة للغاية وثمار رطبة وثمار وسطية الرطوبة ، بينما هو ما تحتاج اليه كل ثمرة من معاملة ، وخاصة اثناء القطاف (الحصاد) . واشار الى أن معظم الاصناف التي تنجح بالكويت هي من اصناف النخيل نصف الجافة .

مشاكل الاكثار

وقال الدكتور عوض ان مشكلة الاكثار النخيل ترجع الى عدم الاهتمام بعوامل نجاح زراعة الفسيلة حيث يفضل ان تكون الفسيلة من النوع المتوسط الحجم ، وهذا ما لا يراعيه بعض المهتمين بالاكثار .

ثم تعرض بعد ذلك لمشكلة اللوحة، وقدرة شجرة النخيل على مقاومة اللوحة في تربة تصل نسبة ملوحتها ٦٠٠٠ جزء في المليون ! ولكن اذا وصلت اللوحة الى ١٦٠٠٠ جزء في المليون فانها تتحمل ولكن يكون على حساب الانتاج .

وانتهى في عرض مشاكل وطرق الاكثار بالكويت الى ان طرق الري الحديثة هي الافضل في الوقت الحاضر لري النخيل ، مثل طرق الري بالتنقيط . كما انها توفر من ٤٠ — ٦٠٪ من الماء المستخدم في الري . ثم دعا مزارعي النخيل الى التنبه من الافات الزراعية التي يستخف بها البعض والى مقاومة الحشرات والافات ، وذلك كوقاية مسبقة قبل وليس بعد انتشار الاصابة .

● الطريقة الجديدة للتكاثر تعطي ١٤ ضعف الطريقة القديمة !

● جمهور الندوة

● احدى الشرائح التوضيحية للاكثار النسيجي الحديث .

● اقتراح جني الثمار بسلالم متحركة بدلا من ارتقاء النخلة نفسها

● الرطب متوسطة الجفاف هي التي تنجح في تربة الكويت

وتحدث الدكتور حلمي ابراهيم عن النخيل من زاوية كيفية تربية النخيل وتحسينه حيث طرح السؤال الاتي :

ماذا يمكن عمله بخصوص تحسين النخيل ؟

وكانت الاجابة هو ان الاسس العامة لتربية وتحسين النباتات بصفة عامة ومنها النخيل هي سبعة اسس :

الاساس الاول هو الادخال او الاستيراد والاساس الثاني يقوم على الانتخاب من ضمن الاصناف المحلية او المستوردة اما الاساس الثالث فهو التهجين بين الاصناف من النوع نفسه ثم الانتخاب بينما التهجين بين الانواع المختلفة ثم الانتخاب هو الاساس الرابع لتربية وتحسين النخيل كذلك اعتبر اللجوء الى استعمال الطفرات الصناعية وكذلك عملية تقييم النباتات للحصول على التاثير الوراثي او تفاعل الوراثة بـ البيئة ،اساسان من تلك الاسس السبعة وتاتي اخيرا عملية الاكثار والانتشار .

وقد اوفى الدكتور حلمي ابراهيم الاسباب الموضوعية المؤدية الى التحسين فشرح كل جانب من هذه الجوانب بالتفصيل فيما يتعلق بالنخيل بيد انه ركز على النقطة السابقة ، وهي عملية الاكثار والانتشار فاعتبرها لب المشكلة . كما شرح المشاكل التي تواجه عملية الاكثار . ومنها محاولة الحصول على ذكور او فحول اصيلة من الانواع الممتازة من النخيل . وما يتطلبه ذلك من وقت طويل ، بواسطة التلقيح الرجعي .

الطريقة الجديدة

اما عملية الانتشار فتتطلب الحصول على مزيد من النباتات ، سواء بالفسيلة او بالطريقة الحديثة للاكثار وهي زراعة الانسجة حيث وجد ان انتاج ١٠ الاف فسيلة من النخيل بالطريقة العادية تحتاج ٢٨ سنة بينما انتاج العدد نفسه في ظروف الاكثار بطريقة زراعة الانسجة في المختبر ممكن خلال عامين فقط . ولكن هذه الطريقة مازالت في الطور الحديث ، وتحتاج لبعض الوقت لتطويرها والتغلب على بعض المشاكل التي تواجهها . واهمها على مرحلة نقل الفرسة المستنبتة من المختبر الى الظروف البيئية الطبيعية ، وهي اخطر مرحلة .

واوضح انه ليس معنى ان صنفا مثل (البرحي) ممتاز قد ينجح في اي مكان ، بل ممكن ان ينجح في مكان افضل من الاخر . واختتم محاضرته بعرض مجموعة من الشرائح تصور طريقة اكثار التكور ، والحصول عليها بطريقة اصيلة ، وبنظام التلقيح الرجعي في النخيل .

وكانت المحاضرة الثالثة للدكتور محمد خيري مدير المشروع الاقليمي للبحوث والتمور في الشرق الاوسط عرض الدكتور خيري في مقدمة حديثه فكرة عامة عن النخلة ،واشار ان النخلة شجرة عربية . وان الولايات المتحدة الاميركية اقامت مركز ابحاث في ولايات فلوريدا الاميركية بخصوص شجرة النخيل ، وتمكنوا من اجراء ابحاث جديدة لمدة ٤٠ عاما . ولكنهم اغلقوا المركز بسبب عدم اهمية شجرة النخيل بالنسبة للاقتصاد الاميركي .

واشار الى انه بالنسبة لشجرة النخيل بصفة عامة عنوة عن المحاصيل الزراعية الاخرى لا يوجد لها مراكز او مشاتل او محطات متخصصة لبحوث النخيل . كما لا توجد بحوث .. حتى المتواجدة حاليا هي على مشاريع محددة فقط . كما لا تتوفر للنخيل مكننة زراعية كما هو بالنسبة للاشجار الثمرية الاخرى . وعلى المستوى العربي لا توجد مؤسسة تجمع انتاج النخيل على مستوى العالم العربي . وعندما قام المشروع الاقليمي لحصر المشاكل التي تواجه النخيل ، وايجاد حلول لها كان من هذه المشاكل ندرة شديدة في الكوادر المتخصصة في النخيل . ولكن المشروع الاقليمي — في هذا الصدد — اقام ٩ دورات تدريبية لتدريب الكوادر في مجالات زراعة ، وقاية ، خدمة النخيل . سواء في بغداد او راس الخيمة .

ومما قاله الدكتور محمد خيري بشأن استخدام التكنولوجيا :

ان المكننة الزراعية للنخيل لا يمكن تطبيقها في العالم العربي . عكس الولايات المتحدة التي تطبقها بسهولة وهذا يرجع لطبيعة نمو النخلة . حيث يجب اما تسهيل الصعود لها او محاولة تقزيمها . ولكن يجوز تطبيق جزء بسيط من المكننة الزراعية في العالم العربي على النخيل في مجالين اثنين اولهما استعمال سلم متحرك على جرار زراعي وثانيهما استخلاص التمور من السباطات بصورة ميكانيكية ثم جمعها .

شروط للمستوردين

ثم تعرض الدكتور خيري بعد ذلك لمرض البيوض الذي قضى على نخيل المغرب من ١٥ مليون لم يبق سوى ٥ ملايين نخلة .

كما تحدث عن تخزين التمور بشأن السوق الاوروبية والمستوردين للتمور العربية بصفة عامة يشترطون ان لا تزيد نسبة الرطوبة في التمور التونسية عن ٢٦ بالمائة ، والعراقية عن ٣٠ بالمائة . وحاليا يجري تفاوض حيث يطالبون الان بحوالي ٢٠ بالمائة رطوبة فقط .

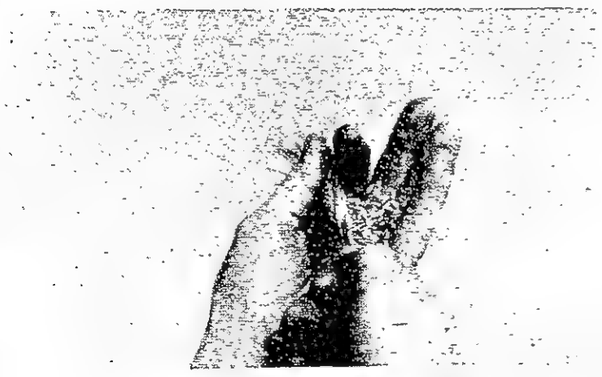

● تفتقر الى التكنولوجيا والانتاج الزراعي معا !.

ثقافة استهلاكية

صناعة الغذاء العربية تقوم على الفائض من الاستهلاك

هذه الجزئية من معطيات صناعة الغذاء في دراسة اعدها الدكتور فلاح سعيد جبر الامين العام للاتحاد العربي للصناعات الغذائية ليقدمها في الاجتماع الاخير الذي عقد في الكويت في اطار الاتحاد . ويضع الدكتور جبر في دراسته اهم اسس ومقومات الصناعة الغذائية في الوطن العربي . كما يتناول جانبا من مشاكل الاستهلاك وعلاقته بالانتاج والتصنيع .

تشكل الصناعات الغذائية وخاصة في الدول النامية الزراعية حلقة وسيطة ضمن الصناعات التحويلية ذات خصوصية . وهي تشمل التعامل مع المنتجات الزراعية بشقيها النباتي والحيواني ، ولهذه الصناعة علاقة وطيدة بزيادة الانتاج الزراعي اذ أن القسم الاكبر منها يتعامل مع فائض الانتاج والموجه للاستهلاك المباشر (الطازج) كفائض انتاج الفواكه والخضروات واللحوم والاسماك والدواجن والحبوب ، في حين ان قسما اخر من المواد الزراعية لا بد من معاملته بوسائل تكنولوجية صناعية لاعداده للاستهلاك المباشر مثل صناعة الزيوت النباتية والسكر ومنتجات الالبان .

الحفاظ على الاسعار

والغاية من انشاء الصناعات الغذائية هي الحفاظ على فائض الانتاج الزراعي من مواسم الوفرة الى مواسم الشحة لادامة توفير الغذاء للمواطنين ، واعطاء قيمة اقتصادية اكبر للمنتجات الزراعية وخاصة الموجهة للتصدير ، والحفاظ على مستوى محدد للاسعار ، ثم تامين الغذاء على مدار العام ، وايجاد مراكز تصنيعية في مناطق الانتاج الزراعي (الارياف والقرى) وبالتالي المساعدة على التطوير الاجتماعي والاقتصادي لعموم البلد المحلي ،الحد من الهجرة من الريف للمدينة في الدول النامية الزراعية ، كذلك تعزيز مصادر الدخل القومي ، وتعمل على خلق فرص للاستثمار الزراعي والصناعي والربط بين الانتاج الزراعي والتخطيط الصناعي والربط بين الانتاج الزراعي والتخطيط سواء في مجال انتاج الغذاء او الصناعات الاخرى والتي تقوم على النواتج العرضية للتصنيع الغذائي كصناعة الاعلاف ، والاخشاب والورق وغيرها.

تحديد الاولويات

ان معظم شروط نجاح وتطور الصناعات الغذائية متوفرة لدى اقطار الوطن العربي والمتمثلة في تنوع المناخ وتعدد مصادر المياه الجوفية والسطحية ، والامطار ، وتوفر التربة الزراعية ومصادر رخيصة للطاقة ، ومواد اولية لصناعة الاسمدة الكيماوية (الفوسفات واليوتاس والنيتروجين) اضافة لوجود ترسبات هائلة للكبريت الحر ، توفر رؤوس أموال فائضة لدى بعض دول المنطقة ، الايادي العاملة الماهرة ، وكذلك الرغبة لدى حكوماتها لتطوير القطاع الزراعي والصناعي وسعيها لتنويع مصادر الدخل ، الا ان العملية التخطيطية الانتاجية تحتاج الى اعادة تحديد الاولويات واساليب العمل والادوات المعمل وتحتاج الى المزيد من التعاون بين الاجهزة المختصة داخل البلد الواحد وبين الاقطار العربية وبينها وبين المنظمات الاقليمية والدولية لتبادل الخبرات وترشيد الانفاق وتوجيه وتخصص الانتاج الزراعي والصناعي الغذائي .

ويقول الامين العام لاتحاد الصناعات الغذائية العربية :

تملك الاقطار العربية مزيجا غير متجانس من التكنولوجيات التصنيعية الغذائية داخل القطر الواحد . وعلى النطاق القومي فهناك الصناعات الغذائية التقليدية المعتمدة على الخبرات المتوارثة والمتسمة بكثافة استخدام العمالة وضآلة الانتاج ، مرورا بالصناعات الغذائية نصف الممكنة والصناعات الغذائية الممكنة والصناعات الغذائية المتطورة جدا (نظام كامل للاتمتة) وقد تشمل كل هذه الاقسام صناعة غذائية واحدة مثل صناعة الالبان او الزيوت النباتية وبالامكان ملاحظة الانواع التالية من الصناعات الغذائية :

الاشراف الحكومي

فالصناعات الغذائية الريفية — المعتمدة على التعامل مع المنتجات الزراعية هي الفائضة عن الاستهلاك المباشر من قبل المزارعين ، والموجه اما لخزنها لاستعمالها من قبلهم في مواسم الشحة ، او لتسويقها للاستفادة من عائداتها . وهذه الصناعة غير خاضعة لاي اشراف حكومي او معايير انتاجية ثابتة محددة ومنها على سبيل المثال ، صناعة الالبان (الجبن ، القشطة ، اللبن) ، صناعة الزيوت (زيت الزيتون ، زيت بذور السمسم) ، الحلويات المعتمدة على توفر المادة السكرية (التمور) وبعض الحبوب .

وتاتي بعدها الصناعات الغذائية نصف الممكنة — المعتمدة على فائض الانتاج الزراعي المحلي ، والتي ادخلت في بعض حلقاتها الانتاجية بعض الالات والمعدات المساعدة ، وتمتاز ايضا بكثافة استخدامها للعمالة وضآلة الطاقة الانتاجية وندرة الاشراف الحكومي على نوعية المنتجات ومنها صناعة الالبان ، الفواكه المجففة ، الحلويات السكرية ، الزيوت النباتية.

الصناعات الغذائية الممكنة — والتي تستخدم مزيجا من المواد الاولية المنتجة محليا او المستوردة ، واحيانا تعتمد على استيراد معظم موادها الاولية ، تهدف الى تغطية احتياجات الاسواق المحلية او المجاورة من بعض المنتجات الغذائية ، وللحكومة اشراف من قبل بعض اجهزتها على نوعية الانتاج ، وتتسم هذه بانها تعتمد على كوادر فنية متوسطة التاهيل ، طاقاتها الانتاجية جيدة ، تعبا منتجاتها بوسائل حديثة (معظمها مستورد) كثيفة راس المال ، وانتاجيتها النوعية متوسطة الى جيدة ، وهذا النوع من التصنيع هو السائد ويشمل معظم القطاعات مثل الالبان ، الزيوت النباتية ، التعليب الغذائي — الحلويات ، المشروبات الكحولية والغازية ، صناعة عصائر الفواكه وبعض صناعات الحبوب .

الصيدليات

● الكويت : صيدلية سالم — ت : ٤٣٩٧٥٤ — شارع فهد السالم — قرب فندق شيراتون .
● الكويت : صيدلية الابراج — شارع احمد الجابر — الشرق .
● حولي والنقرة : صيدلية الفردوس ت : ٢٥١٠٤٥١ — النقرة — شارع بيروت — مقابل محافظة حولي .
● السالمية والرميثية : صيدلية الراشد — الرميثية — شارع عمان .
● الفحيحيل والاحمدي : صيدلية صدف ت : ٩١٤٧١٥ — الفحيحيل — شارع مكة .
● خيطان : صيدلية الحياة — ت : ٧١١٣٥٥ — الشارع الرئيسي .
● الجهراء : صيدلية الزهراء — السوق الجديد .

الهاتف

المكالمات الفورية	٠٢٢
تسجيل المكالمات المؤجلة	٠٢١
للاستفسار عن المكالمات المؤجلة	٠٢٣
استعلامات الدليل	١٠١
الشكاوى	١١٧
	٨٧٠٠٠٠

شكاوى مقسم :

الشويخ	٨١٠٠٠٠
السالمية	٦١٠٠٠٠
الزهرة	٢٥١٠٠٠٠
الفروانية	٧١٠٠٠٠
الفحيحيل	٩١٠٠٠٠
المدينة	٤٣٢٩٩٩
فيلكا	١١٧

هاتف مكافحة القوارض:

العاصمة	٨٤٨٠٨٨
الجهراء	٧٧٥٨٣٩
الفحيحيل	٩١٨٤٢٢
استعلامات البريد	٤٣٩٠٩١
استعلامات البرقيات	٣٥٨/٤٢٧٠٣٣

ادارة الاطفاء العام

نداء حريق انقاذ	١٠٥

المطار

بدالة

بدالة	٧٣٥٥٩٩ — ٧٣٦٦٩٩
استعلامات النجدة	١٠٢
المرور	٨٣٢١٨٨

الطوارئ

ارقام هواتف مراكز طوارىء خدمات الكهرباء

المدينة	٤٤٠٥٨٦
	٤٤٠٥٩٦
حولي	٢٥٥٠٧٠٤
	٢٥٥٠٧٠٢
السالمية	٦١٢٢٥٩
	٦١١١٣٠
خيطان	٧١٠٠٦٦
	٧١٠٣٦٩
الجهراء	٧٧١٥٦٨
	٧٧١٣٨٠
الفحيحيل والفنطاس	٩١١٣٣٣
	٩١٥٣٠٠
الصناعية	٨١٧٣٢٨
الشريط الساحلي	٩٠١٢٥٠
ميناء عبدالله	٩٢١٩٧٣
جليب الشيوخ	٧١٣٨٢٩

ارقام هواتف مراكز طوارىء خدمات الماء

مياه حولي	٢٥٢٧٧٢٩
الشويخ	٨١٠٣٤٦
الصليبخات	٨٧٠٥٦١
الاحمدي	٩٨٣٠٩٦

المستشفيات

الاميري	٢٤٦٧٥٠١
الصباح	٨١٢٠٠٠
الصليبخات	٨٧٤٢٤٤
الصدرية	٨٤٩٤٠٠
الرئيسي	٤٣٢١١١
هادي	٣١٢٥٥٥
المواساة	٦٦١٥٣٣
ابن سينا	٨٤٠٣٠٠
العدان	٨٤٠٦٠٠
الولادة	٨١١١٠٠
الطب النفسي	٨٤٣٩٠٠
السارية	٨٧٠٤٦٩
مبارك الكبير	٣١٢٧٠٠
الفروانية	٨٨٨٠٠٠
الجهراء	٧٧٥٣٠٠

الاسعاف

مراكز الاسعاف

الفحيحيل	٩١٩٠٨٩
الاحمدي	٩١٩٠٨٩
المدينة	٣٥٥٣٧٧٩
الفروانية	٧٣٥٢٩٢
خيطان	٧٣٥٢٩٢
الجهراء	٧٧٢٥٠١
حولي	٢٥١٠٨٥٤
بنك الدم	٤٣٨٤٨٤
السالمية	٦٣٩٠١١

لقاء عرفات - مبارك

القبس تستطلع آراء اهل الفكر

شالت « القبس » عددا من اهل الفكر رايهم حول زيارة السيد ياسر عرفات رئيس منظمة التحرير الفلسطينية ولقائه مع الرئيس حسني مبارك . د. عبد المالك التميمي استاذ التاريخ في جامعة الكويت قال ان الزيارة استطلت عرفات سياسيا فيما توقع د. يعقوب حياتي ان يقال عرفات بعد الزيارة وان يتم ذلك وفق الطرق الشرعية . اما عبد الله المطوع رئيس جمعية الاصلاح الاجتماعي فذكر انه قبل الحكم على الزيارة لا بد من معرفة نتائجها والفائدة المرجوة منها بالنسبة للقضية الفلسطينية .

د. يعقوب حياتي استاذ القانون الجنائي

وسيلة لاقالة عرفات وفق الانظمة الشرعية

الدكتور يعقوب حياتي رئيس قسم القانون الجزائي بكلية الحقوق بجامعة الكويت قال :

— اتصور ان زيارة ياسر عرفات الى القاهرة عبارة عن قرار ذاتي الهدف منه ان يبعد نفسه ولن يبتعد عن رئاسته المنظمة ضمن المقومات الشرعية ، التي تعمل بها المؤسسات الفلسطينية ، في مثل هذه الحالات : اذ انه من غير المقبول من الناحية الشرعية البحتة ان يعين رئيس وفق الانظمة الشرعية وان يزال بالقوة ، في ظل الظروف العادية لذلك فان الشرعية تزيل الشرعية ، واتصور بانه سيتقال من رئاسة المنظمة ولكن ضمن اطار الشرعية ، واعتقد ان كل العرب يؤيدون مع العراق في درجة التأييد ، فالعرب هم الذين حاصروه في بيروت ثم خرج ، ثم عاد العرب وحاصروه مرة اخرى في طرابلس ثم يخرج مرة ثانية بين صمت وتأييد ، وربما قد تكون هذه الزيارة « مباركة » فابو عمار هو الذي على الجرس فان لم يكن هذا التعليق « مباركا » بشكل صريح من جانب الانظمة العربية على الاقل في صمتها سيؤدي الى ذات النتيجة وهي « المباركة » .

ومن رصد الاحداث سيظهر رأي قوي على الساحة العربية يقول بان الفلسطينيين مطلون برئيسهم الشرعي او ان ياسر عرفات يمثل نفسه اذا اردنا ان نفصل موقفه الشخصي عن بقية الفلسطينيين على تكون اكثر دقة ، هذا الموقف سيؤدي بالعرب الى اعادة العلاقات مع مصر بشكل رسمي لان هذه العلاقات لم تنقطع بالنسبة للرجل العادي على كلمة الاصعدة .

اما تأثير الزيارة على القضية الفلسطينية فلا شك انه سينقل القضية من حقبة الى اخرى سكون لها نتائج من الصعب التكهن بها اذ ان الفلسطينيين سينشغلون بانفسهم من خلال انفسهم وايضا سيحتاجون الى وقت طويل لاعادة ترميم البيت الفلسطيني امام هذا الشرخ الذي اصابه وامام التصدع الذي اصاب العالم العربي في ظل هذه المناقشات التي ضحيتها الاولى والاخيرة المواطن العربي الذي لا يملك حتى امر نفسه شيئا .

● د. يعقوب حياتي

عبد الله المطوع :

اللقاء نحكم عليه بنتائجه بالنسبة للقضية الفلسطينية

● عبد الله المطوع رئيس جمعية الاصلاح الاجتماعي قال قبل ان ابحث في موضوع ملك الزيارة واللقاء بين عرفات ومبارك يجب ان انظر للقضية الفلسطينية من كل جوانبها ومن المآمر الذي تحيط بها من كل مكان . وان ما حصل في بيروت وطرابلس وقبل ذلك في تل الزعتر وصبرا وشاتيلا ما هو الا صورة مؤلمة للمآمر العربي الصهيوني على القضية الفلسطينية .

هذه الصور المؤلمة التي حصلت للمجاهدين الفلسطينيين والمآمر ضد قضيتهم العادلة هو اكبر خطورة بكثير من زيارة عرفات لمصر ولقائه مع الرئيس مبارك .

ولا اريد ان اقول ان اللقاء مقبول او غير مقبول لدي قبل ان اعرف النتائج من هذا اللقاء وما هي الفائدة المرجوه منه بالنسبة للقضية الفلسطينية فالاشياء تقاس بمقدار نتائجها سلبا او ايجابا .

وقبل ان اعطي رأيي في هذا اللقاء أرى ان السياسة المطروحة في البلاد العربية بشكل عام بواسطة جميع الانظمة تدعو الى التقارب مع مصر ولقاء مصر .

● هل بالضرورة ان يتقارب عرفات اذا كانت النظم العربية تريد ذلك؟

— ليس بالضرورة ان يكون عرفات .

ولا حتى النظم العربية ما لم تتراجع او تتخلى مصر عن نهج واتفاقيا تتكهب دايفيد وتعلن مخاطمها لاسرائيل وقطع اية علاقة معها وعلى مصر ان ترجع وتعود للصف العربي وليس على العرب ان يذهبوا الى مصر، وعندما تقطع مصر علاقاتها باسرائيل وتتخلى عن اتفاقيات كمب دايفيد فانها تعود الى العرب بالترحيب بها .

اما قبل ذلك فعلى العرب ان يوحدوا صفوفهم وان يقفوا موقفا صلبا لعدم التقرب من الحلول الاميركية المطروحة في المنطقة والتي تهدف الى الاستسلام امام اسرائيل ، فاليهود هم اعداء الاسلام الا لداء لا مهادنة ولا سلام معهم .

● عبد الله المطوع

الضفة الغربية

القواسمة وملحم وخلف ايدوا اللقاء واكدوا مساندتهم لقيادة عرفات

ما زال اجتماع السيد ياسر عرفات مع الرئيس المصري حسني مبارك يثير ردود فعل في الاوساط الرسمية والصحفية في العالم .

ففي عمان اعرب رئيس بلدية الخليل المبعد من الضفة الغربية المحتلة السيد فهد القواسمة عن تأييده للاجتماع وقال انه يمثل « خطوة على طريق نضال الشعب الفلسطيني لتامين حقوقه المشروعة واقامة دولته المستقلة على ترابه الوطني » . واضاف ان زيارة عرفات للقاهرة تشير الى وجود اتجاه متزايد في سياسة مصر يتعارض مع سياستها السابقة « في كمب دايفيد » ويعكس اعتراف مصر بمنظمة التحرير الفلسطينية.

وقال السيد القواسمة ان اجتماع مبارك — عرفات « يعكس جهود مصر للعودة الى موقفها الحقيقي كزعيمة للامة العربية » .

ورحب رئيس بلدية حلحول المبعد السيد محمد ملحم كذلك بالاجتماع واعرب عن ثقته بان عرفات « هو الامين على الثقة ».

وقال ان اي تحرك لعرفات وباي اتجاه لن يكون الا لمصلحة القضية الفلسطينية والامة العربية . واضاف ان النتائج الايجابية للاجتماع ستكون ملموسة قريبا فلسطينيا وعربيا ودوليا .

اما رئيس بلدية رام الله المعزول السيد كريم خلف فشجب الانتقادات والادانات التي اثارها اجتماع عرفات — مبارك في العالم العربي، وقال ان الاجتماع سمح باعلاء مكانة منظمة التحرير بصفتها الممثل الوحيد للشعب الفلسطيني. واكد على ضرورة اتاحة الفرصة للزعيم الفلسطيني لشرح موقفه امام الاجهزة الدستورية الفلسطينية.

في الرباط نسب الى مصادر فلسطينية مسؤولة قولها ان عددا من المسؤولين الفلسطينيين سيبدأون حملة دبلوماسية واسعة لشرح ابعاد زيارة عرفات للقاهرة.

في القدس قال السناتور الاميركي الزائر كريستوفر دودكون انه يعتقد بان الرئيس المصري حسني مبارك قد يشعر بان اجتماعه مع عرفات « يبرر اشتراك مصر » في محادثات كمب دايفيد.

وانتقد السناتور الاميركي الولايات المتحدة واسرائيل لاصدارها ردود فعل سريعة ازاء الاجتماع .

في تونس ، قالت صحيفة « الصباح » التونسية ان عرفات بريء من تهمة التنازل عن المبادىء او الانحراف عن الخط الوطني للثورة الفلسطينية . واضافت الصحيفة ان عرفات خرج من « جحيم طرابلس » وليس امامه خيارات عديدة « بل نستطيع ان نقول ان الذين اخرجوه وجماعته المجاهدين من طرابلس هم الذين دفعوه الى الاختيار الاصعب الذي يتعامل معه اليوم » .

واشارت الى ان الاجتماع يمثل ضربة وجهها عرفات للسياسة الاسرائيلية .

في الدوحة دعت الصحف القطرية الى التروي قبل اصدار حكم على ابعاد الاجتماع وطالبت بالقيام بتحركات عربية مكثفة لتحجيم الخلافات بين الدول العربية .

وفي ابو ظبي قالت صحيفة « الفجر » ان الاجتماع احدث هزة في العلاقات بين القاهرة وتل ابيب . ووصفت الصحيفة زيارة عرفات للقاهرة بانها خطوة شجاعة .

د. عبد المالك التميمي

الزيارة استقطبته سياسيًا

الدكتور عبد المالك التميمي استاذ التاريخ بجامعة الكويت قال : ان حوادث شمال لبنان اسقطت السيد ياسر عرفات عسكريا ، وزيارته لمصر اسقطته سياسيا ، فزيارة عرفات للقاهرة خطوة على طريق الحل السلمي الاستسلامي ، وان هذا القرار قرار فردي ينطوي على مخاطر ستنعكس على القضية الفلسطينية والعربية اذا ما استمر عرفات في قيادة المنظمة ، ولكني اعتقد انها القشة التي قصمت ظهر البعير ، واضاف الدكتور التميمي ان الشعب المصري شعب عربي تعز بعروبته ، وقد رفض هذا الشعب اتفاقية كمب دايفيد ولا يزال والعلاقة مع القيادة المصرية يجب ان تكون مرهونة بالغاء الاتفاقية والتسهيلات العسكرية الاميركية في مصر ، واذا كان ابو عمار او غيره يعتقدون ان هذا السلوك يعتبر تكتيكا سياسيا فذلك يدل على الجهل السياسي وان المسألة لا تفسر بمجرد انها زيارة لبلد عربي، ولكنها تقع ضمن حلقات السياسة الاميركية في المنطقة العربية ولا تخرج عن اطار اتفاقية كمب دايفيد ومشروع ريغن ، ويجب مواجهة هذا الوجه الخطر من قبل الشعب الفلسطيني والشعب العربي بصورة عامة .

وبغض النظر عما اذا كان هذا القرار يلقى تأييدا رسميا عربيا ام لا فاننا نعبر عن ضمير الناس ولا نهم ان كانت هناك موافقة ام لا بل علينا ان نحدد رأيا مبدئيا من فهمنا لواقع القضية الفلسطينية والمخاطر التي تهددها ، واني اقول بانني رافض لهذه الزيارة كمواطن عربي عادي لانها ذات عواقب غير محددة على القضية العربية .

● د. عبد المالك التميمي

اعلانات مبوبة

هاتف مباشر : ٨٣٤٣١٠/٨٣٤٣١١

شركة اسامة
تعلن عن وصول دفعة جديدة من الكراسي للحدائق والمنتزهات والنوادي .
مقاومة للماء والحرارة - صناعة المانية
السعر ٢٥ دينار مع التوصيل
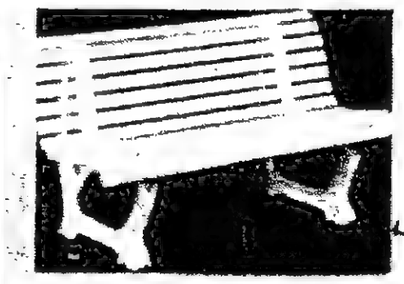
بولي / جمع صناعة / مقابل سليمان صولي

الصباح لل
٢٠ د.ك طاولة تقديم طعام
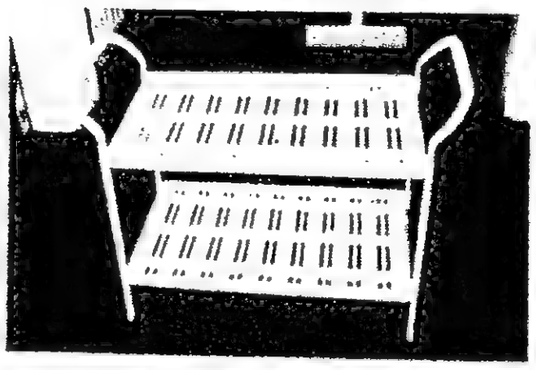
الصيفي - الدور الثالث - شقة ١٣ تلفون : ٢٥١٧٧٩٦ / ٢٥٦٢٠١٣ / ص.ب ٨٥٦٨

تجارة العامة والم
٣٠ د.ك طاولة سهلة الاستعمال والتنقي
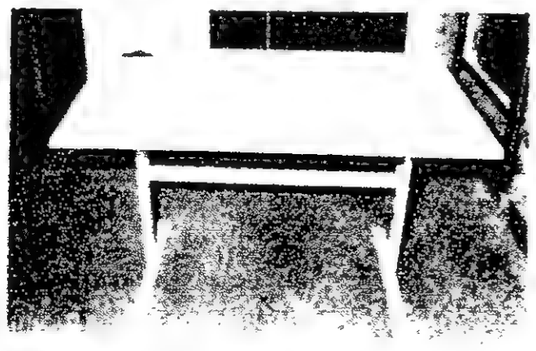

قاولات
غطاء لمسند الرأس لجميع موديلات سيارات المرسيدس من القماش الجيد المقاوم للحرارة ، صناعة المانية مع بخمة مرسيدس بجميع الألوان ممكن غسله
السالمية / تلكس ٤٦٣٩٢ باكو - كويت

مكتب مؤثث
يوجد لدينا مكتب مؤثث ممتاز بشارع مبارك الكبير — مقابل مجمع البنوك الجديد .
المطلوب ٥٠٠٠ دينار
الايجار ٤٠٠ دينار
المراجعة تلفون : ٤٢٣٩٤٤

خرج ولم يعد

خرج المهندس/ محمد حنيف كريم من مكان عمله بتاريخ ١٩٨٣/٨/٢٠ ولم يعد علماً بأنه لايزال تحت كفالتنا. الرجاء ممن يعلم عنه شيئاً الاتصال بأقرب مخفر شرطة أو الاتصال بتلفون رقم: ٤١٠٣١٦/ ٤٣٤٩٠٣.

مطلوب لشركة
مطاعم وحلويات هاشم هاشم
١) عامل عدد ٤ دوام كامل.
٢) طباخ عربي عدد ٣
٣) طباخ افرنجي عدد ١
٤) معلم حلويات عربي وافرنجي عدد ٢
المراجعة ت: ٢٥٤٧٢٠٢

للبيع فيلا بالأردن

بمدينة جرش على طريق جرش - إربد العام -
للمراجعة ت/ ٦٢٧٢٣٤

تعلن مؤسسة المسباح العقارية عن قيامها ببيع الاراضي والعقارات، وايجار واستئجار الفلل والشقق السكنية في جميع مناطق الكويت.
وذلك على العنوان التالي: النقرة، شارع عبدالله العثمان، دوار الكرد، مجمع حمود بدر الاستاذ، الميزانين، مكتب رقم (٧).

يعلن مشغل المسباح عن حاجته إلى :
خياطين ومفصل فساتين
ويشترط الخبرة في هذا المجال، وعلى من يجد في نفسه الكفاءة الحضور شخصياً على العنوان التالي: النقرة، شارع عبدالله العثمان، دوار الكرد، مجمع بدر حمود الاستاذ، الميزانين، مكتب رقم (٧)، مؤسسة المسباح العقارية وذلك بعد الساعة الخامسة مساء.

شركة المشاري والسنان للتجارة العامة والمقاولات — يتوفر لدينا جميع أنواع الحجر الأردني والرخام
تركيب وتوريد — بأسعار مناسبة
شارع فهد السالم، عمارة كانون، الدور الرابع
تلفون: ٤٢٣٦٠٦ — ٢٤٥٦٠٣٦

شركة بحاجة لاستئجار سيارات وانيت وصالون للعمل لدى وزارات الدولة المختلفة
المراجعة ت: ٤٣٨٤٦٨/٤٢٩٧٧٣

لقاء مبارك - عرفات

مركز المعلومات والدراسات في القبس

حكومة المنفى الفلسطينية

بندقية فارغة لاجدوى منها وطائرة مخطوفة تنتظر مطاراً

تجربة « حكومة المنفى » مر بها أهالي فلسطين في الماضي ، فبعد انتهاء حرب عام ١٩٤٨ بين الدول العربية واسرائيل، وموافقة الطرفين المتنازعين على الهدنة الدائمة التي فرضها مجلس الامن ، عقد في غزة مؤتمر وطني فلسطيني برئاسة الحاج أمين الحسيني ادى الى ولادة ما اطلق عليه اسم « حكومة عموم فلسطين » برئاسة المجاهد المرحوم حلمي باشا عبد الباقي ، ووزعت مناصب المالية والدفاع والاعلام والخارجية على عدد من الساسة الفلسطينيين البارزين في تلك الايام ، ومن بينهم يوسف صهيون ، احد زعماء حيفا .

وبالطبع ، تم عقد المؤتمر وتأليف الوزارة بمباركة مصر ، التي كان يرأسها في ذلك الحين الملك فاروق، ملك مصر وصاحب النوبة والسودان وكردفان ودارفور ، وكل هذه كانت القابه الرسمية في ذلك الحين .

ونتيجة لتأييد مصر الواضح للفكرة، اعترفت دول الجامعة العربية بالحكومة الجديدة ، بعضها عن حماسة ، وبعضها سترا للمظاهر ، ولم ترفض الاعتراف بها الا حكومة الاردن التي كانت قواتها تحتل ، في ذلك الحين، جزءا كبيرا من فلسطين بالاشتراك مع القوات العراقية ، وكان اهالي هذا الجزء يعقدون المؤتمرات للمطالبة بالوحدة مع الاردن وقد عقدوا من أجل ذلك مؤتمرين : الاول في أريحا برئاسة الشيخ محمد علي الجعبري، والثاني في نابلس برئاسة سليمان طوقان .

وبسبب الخلاف حول حكومة عموم فلسطين بدأت المهاترات الكلامية بين مصر والاردن ، وتبعثر الصف العربي، وذهبت الدول العربية الى رودس لتوقيع اتفاقيات الهدنة مع اسرائيل.

وبسبب رفض اسرائيل الاعتراف بأية سلطة سوى سلطة الجيش المصري على غزه ، لم تستطع حكومة فلسطين ان تشارك في اتفاقيات الهدنة ، أو المفاوضات التي دارت في لوزان بعد ذلك .

وبعد فترة رأت الحكومة المصرية أن وجود حكومة عموم فلسطين في غزة أصبح يعرقل الادارة العسكرية المصرية في القطاع ، فما كان منها الا ان حملت الحكومة المذكورة ، ونقلتها الى القاهرة .

ولم يجد اعضاء الحكومة ، في مقرهم الجديد في منطقة الدقي في القاهرة ، أي عمل معين يقومون به، ولذلك آثر معظمهم الاستقالة والبحث عن عمل نافع يفيده ويفيد الناس . وهكذا استقال الجميع ، ولم يبق من معالم الحكومة الا رئيسها حلمي باشا ، وشقة متواضعة عليها لافتة تحمل عبارة « حكومة عموم فلسطين» وموظف وحيد يصرف جوازات السفر لمن يطلبها ، ومن ثمن هذه الجوازات يدفع اجرة الشقة ويقبض راتبه .

وظل الحال كذلك حتى انتقل حلمي باشا الى رحمة الله ، وانتقلت معه حكومة عموم فلسطين الى رحمة الله أيضا ، ولم يعد احد يسمع عنها شيئا .

حكومة المنفى

وفي أوائل السبعينات تجددت الدعوة لحكومة المنفى الفلسطينية، وانطلقت من المصدر نفسه ، الذي انطلقت منه الدعوة لحكومة عموم فلسطين ، أي القاهرة .. ففي عام ١٩٧٣ ،دعا الرئيس السادات ، ضمن خطاب القاه أمام المؤتمر الشعبي الفلسطيني الذي عقد في القاهرة ، وضم اعضاء المجلس الوطني الفلسطيني ، الى انشاء حكومة فلسطينية موقتة ، وتعهد بان تعترف مصر بهذه الحكومة فور انشائها . ولكن السادات قرن دعوته هذه بالقول «ان قيام هذه الحكومة ليس هو الذي سيحدد مستقبل الثورة الفلسطينية .. فالحكومة الموقتة في هذه المرحلة مجرد رد على التحدي الاسرائيلي ، والذي سيحدد حجم وأهمية هذه الحكومة هو : قدرة العمل الفدائي على الاستمرار وتصعيد عملياته .. انها فكرة معروضة للمناقشة .. والكلمة الاخيرة فيها للفلسطينيين » .

وعندما صدر البيان السوميتي الاميركي المشهور حول الشرق الاوسط ، قبل زيارة السادات الى القدس ، وبدا وكأن مؤتمر جنيف على وشك ان يستأنف اعماله ، اتجهت المقاومة الى القبول بفكرة تشكيل حكومة المنفى ، وذكرت صحيفة « النهار » اللبنانية ان الحكومة الفلسطينية (ستعلن خلال اسبوع .. اذا أثمرت الجهود التي تبذل في نيويورك لاستئناف مؤتمر جنيف)ونسبت الصحيفة الى مصدر فلسطيني مطلع قوله : ان الحكومة ستكون برئاسة احدى الشخصيات السياسية في الضفة الغربية ، او احد المستقلين من خارجها ،وستضم شخصيات فلسطينية مستقلة واخرين من منظمة التحرير ، وسيكون اغلبية اعضائها من الضفة الغربية.

واتفقت الولايات المتحدة مع الاتحاد السوفيتي على صيغة معينة لاشراك الفلسطينيين في محادثات الشرق الاوسط تقضي بان تعلن المنظمة في الجمعية العامة للامم المتحدة عن قبولها قرار مجلس الامن الدولي رقم ٢٤٢ ، ولو مع ابداء التحفظات على كون القرار يحصر القضية الفلسطينية في كلمة لاجئين ولا يعترف بحقوق الشعب الفلسطيني .

وقبل أن تثمر هذه الاتصالات ، جاءت زيارة السادات للقدس لتوقفها بشكل نهائي .

بعد زيارة القدس

وبعد زيارة القدس تجددت الدعوة لاقامة حكومة منفى فلسطينية ، ولكن باطار جديد سقط فيه العامل العسكري ، واستمرارية العمل الفدائي ، وحل محلها « التفاوض مع اسرائيل » ، اعلن السادات في الخطاب الذي القاه في جامعة الاسكندرية لمناسبة « الذكرى العاشرة للحركة التصحيحية لثورة الثالث والعشرين من يوليو » .

● ان مدينة العريش المصرية في سيناء مفتوحة امام الفلسطينيين لكي يتفاوضوا مع اسرائيل وفي أواخر عام ١٩٧٨ كانت النية العربية تتجه بشكل جماعي ، لتقديم النصيحة للمقاومة الفلسطينية بتشكيل حكومة المنفى ..

وفي مؤتمر القمة العربية الذي عقد في بغداد بعد زيارة السادات للقدس طلبت بعض الدول العربية من ياسر عرفات اتخاذ المبادرة واعلان تشكيل الحكومة ، ولكن عرفات « استمهل الزعماء العرب الى حين عرض الموضوع على اللجنة التنفيذية ، والمجلسين المركزي والوطني ، قبل اتخاذ اي قرار بهذا الشأن ، وقد سربت بعض المصادر الفلسطينية انباء عن عزم المقاومة تشكيل الحكومة في موعد اقصاه يناير ١٩٧٩ .

واثناء زيارة برونو كرايسكي ، المستشار النمساوي ، للقاهرة في فبراير ١٩٨١ ، جدد السادات دعوته لانشاء حكومة المنفى ، ولكنه حرص على أن يقرن ذلك بالمطالبة « بوقف النشاط الفدائي ضد اسرائيل والاعتراف المتبادل بين الفلسطينية واسرائيل .. ووسع ارضية تشكيل الحكومة ، فلم يعد يقصرها على منظمة التحرير الفلسطينية فقد أعلن أن كل العناصر الفلسطينية بمن فيها الفلسطينيون في المناطق المحتلة ومنظمة التحرير ، يجب أن يجلسوا معا وان يشكلوا حكومة مسؤولة . واعلن كمال حسن علي بعد ذلك بأيام : ان مصر والمنظمة تتفقان على ضرورة اقامة حكومة في المنفى ، ولكن هنالك اختلافا بينهما على التوقيت.

وحاولت مصر نقل فكرة الدعوة لحكومة المنفى الى حيز التنفيذ، فاتصل السادات عام ١٩٨١ مع بعض الشخصيات الفلسطينية في مصر وقطاع غزة ، ولكنه لم يجد عندهم الحماسة الكافية .

وفي ذلك الحين ، كانت منظمة التحرير الفلسطينية غير مقتنعة بفكرة « حكومة المنفى » الا كوسيلة للمشاركة في مؤتمر دولي في جنيف أو غير جنيف لتحقيق حل لازمة الشرق الاوسط ، وكان ابو عمار يرى ان تشكيل حكومة المنفى لا يحقق له اية مكاسب ، ولا يضيف جديدا الى انجازات منظمته .. فمنظمة التحرير تحتوي على كل عناصر الحكومة ، ومعظم عناصر الدولة، فالمنظمة لها علم ، ونشيد وطني ، ولجنة تنفيذية وهي بمثابة الحكومة ، ممسؤول الادارة السياسية في المنظمة هو بمثابة وزير الخارجية ، ومسؤول الدائرة العسكرية هو وزير الدفاع ، ومسؤول الصندوق القومي الفلسطيني هو وزير المالية والاقتصاد ... الخ . كما أن هنالك جيش التحرير الفلسطيني ، ومجلسا وطنيا يعمل كمجلس للنواب ، وهنالك عشرات المكاتب للمنظمة في الخارج تقوم بعمل السفارات .

وكان ياسر عرفات يقول : انني أوافق على تشكيل الحكومة الموقتة ، ولكن الوقت المناسب لتشكيل هذه الحكومة هو : عندما تقترب اللحظة التاريخية ، وتتأهب المنظمة لتضع قدمها رسميا في الضفة الغربية ... بينما كان فاروق قدومي رئيس الدائرة السياسية للمنظمة يقول : من السابق لاوانه البحث في تشكيل حكومة المنفى .

بندقية فارغة وطائرة مخطوفة

وفي أواخر عام ١٩٨١ ، بعد اغتيال السادات مباشرة ، عاد الحديث في القاهرة عن حكومة المنفى الفلسطينية وشاركت الصحف فيه على نطاق واسع وقد اجمع المعلقون « باستثناء الاوساط الحكومية » على رفض حكومة المنفى ووصفها بعضهم بانها « بندقية ليس فيها قنيفة ولا يمكن توجيهها الى العدو » .. وذكر بعضهم بحكومة عموم فلسطين التي ترأسها حلمي باشا وقال : لم تجن فلسطين ولم يجن العرب من قيام هذه الحكومة ، خيرا ، ولم يحس أحد ، حتى ولا اعضاء هذه الحكومة نفسها ، بانهم اعضاء فيها ، وأنها عملت شيئا ، أو حاولت أن تعمل شيئا .

اما أوساط المقاومة الفلسطينية فقد بدأت تسرب اخبارا عن تصور المقاومة للحكومة الموقتة فاعلن خالد الحسن في اكتوبر ١٩٨٢ : ان حكومة المنفى لن تكون بديلا للمنظمة ، وانما تحت اشرافها ، وانها قيد الدرس في أوساط المقاومة .

وتحدث بعض المصادر الفلسطينية عن تشكيل حكومة برئاسة المطران ايلاريون كبوجي : تقوم بمهمة ضبط العلاقات مع الدول العربية طبقا لقرارات المجلس الوطني الفلسطيني . .. وتكهن احد زعماء المقاومة الفلسطينية بولادة « الحكومة الموقتة » مع بداية عام ١٩٨٣ .. بينما كان خصوم فكرة اعلان الحكومة يرون أن الوقت غير مناسب لها ، ويرون انها ستكون « حكومة طائرة مخطوفة ، تنتظر تعيين المكان هو « الوطن » أو (الوطن البديل) لا « فلسطين » ويقول هؤلاء : ان تأسيس حكومة المنفى في ظل الاوضاع الحاضرة ، سيؤدي الى خسارة المقاومة للعديد من الانجازات التي حققتها على الصعيد الدولي ، واضعاف منظمة التحرير ، وانتهائها لان تصبح حكومة داخل شقة متواضعة في القاهرة ، ليس هنالك ما يدل على وجودها الا لافتة صغيرة يكتب عليها : « حكومة فلسطين في المنفى » .

معلناً أن اللقاء ليس خرقاً للكمب

ريغن : الغليان في لبنان لا يشكل عقبة أمام التسوية الشاملة

والفرص تحسنت لانضمام الحسين الى محادثات السلام

واشنطن — رويتر — قال الرئيس الاميركي ريغن ان الغليان في لبنان لم يعد يشكل عقبة أمام تسوية سلمية شاملة في الشرق الاوسط واعرب عن أمله بأن يدخل ياسر عرفات والملك حسين « عملية السلام » .

واضاف في مقابلة في البيت الابيض مع وكالة « رويتر » ومؤسسات اخبارية اخرى « اعتقد انه جرى تحقيق تقدم كاف هناك — في لبنان — يمكننا من السير قدما في حركة السلام » . وسئل عما اذا كان اجتماع عرفات مع الرئيس المصري حسني مبارك في القاهرة يوم الخميس الماضي يمكن أن يعني تذليلا للعقبات من شأنه أن يتيح للملك حسين الانضمام الى محادثات سلام مع اسرائيل فقال « اشعر دائما ببعض الخشية من قول تذليل العقبات لكننا متفائلون بهذا » .

ورفض ريغن تلميحات من اسرائيل بان اجتماع مبارك عرفات في القاهرة يعتبر خرقا لاتفاقيات كمب دايفيد التي ادت الى معاهدة الصلح المصرية — الاسرائيلية .

واضاف « عندما ينظر — الاسرائيليون — الى هذا بصورة اكثر وضوحا فانهم سيرون ان كل ما يحاوله مبارك استنادا الى تجربة مصر ورغبتها في المضي قدما بالسلام هو اقناع الاخرين بتغيير افكارهم » .

واعلن ريغن ان السيد عرفات والملك حسين كادا يصلان الى اتفاق في العام الماضي على السماح للعاهل الاردني بدخول محادثات السلام كممثل للفلسطينيين « الا ان عناصر راديكالية في منظمة التحرير الفلسطينية وقفت في وجه ما بدا انه اتفاق في هذا المجال » .

وقال « والان فانني اعتقد أن ما يفعله — الرئيس — مبارك هو انه يتحدث اليه — السيد عرفات — عن العودة الى حيث كان في وقت سابق واجراء اتصالات بالملك حسين وجعل مفاوضات السلام تلك اي اقتراحنا للسلام يتحرك من جديد » .

وسئل ريغن عما اذا كان يعتقد أن هناك فرصة حسنة لان يأتي الملك حسين الى مائدة السلام فرد بقوله « نعم اعتقد . اعتقد ذلك فعلا » .

واشار الرئيس الاميركي الى رفض الاعتراف « بحق اسرائيل في الوجود » فقال ان مصر كانت في وقت سابق عدوا عنيدا للدولة اليهودية .

وقال متسائلا «هل هناك من يستطيع محاولة ادخال شخص اخر في عملية السلام بأفضل مما يستطيعه شخص اجرى التغيير الذي قامت به مصر ».

وذكر ريغن انه لم يتضح بعد ما اذا كان السيد عرفات لا يزال اقوى زعيم فلسطيني لكنه اضاف « ان من الاكيد ان الجناح الذي تدعمه سوريا في منظمة التحرير الفلسطينية والذي اخرج السيد عرفات من طرابلس لا ينكلم باسم معظم الفلسطينيين » .

ووصف المعارضين الفلسطينيين بانهم « راديكاليون مسؤولون عن موت ودمار واسعي النطاق في طرابلس » وقال « لا استطيع الاعتقاد أن ملايين الفلسطينيين سيختارون هذه الزعامة».

واعلن ريغن كذلك انه يرحب باحلال وحدة تابعة للامم المتحدة محل القوة متعددة الجنسيات العاملة الان في بيروت . لكنه اعرب عن شكه في امكان تشكيل قوة دولية معقولة .

وقال « كنت ارغب من البداية في قوة تابعة للامم المتحدة . لكن ما الذي حال دون ذلك الفيتو السوفيتي » .

وقال انه ظهر ان المراقبين الدوليين في جنوب لبنان عاجزون تماما بسبب القيود المفروضة عليهم من أجل الحصول على تأييد السوفيت .

ورفض الرئيس الاميركي تلميحات الى مواجهة بين الولايات المتحدة والاتحاد السوفيتي وكرر تكهنات سابقة بأن موسكو ستستأنف في النهاية مفاوضات جنيف بشأن التحكم بالاسلحة .

ودافع عن عمليات التعزيز العسكري الاميركية . وقال « ان القوة العسكرية الاميركية هي السبب الوحيد الذي يجعل موسكو تقبل المحادثات » .

واضاف « اعتقد اننا اصبحنا اكثر بعدا عن احتمال وقوع مواجهة ، وذلك بسبب القدرة على الردع لدى الولايات المتحدة ولدى حلفائنا ، وقد كان هناك وضع اكثر بعدا عن الاستقرار عندما تركنا قوتنا تتدهور تدريجيا » .

وقال « انا على استعداد للقول انه اذا كانت الحكومة السوفيتية تريد السلام فلن تكون هناك حرب لانني اعرف معرفة اكيدة انه ليس هناك من يريد الحرب مع الاتحاد السوفيتي والكرة هي فعلا في ملعبهم » .

مبارك لريغن :

ادفع جهود السلام

ابلغ الرئيس المصري حسني مبارك الرئيس الاميركي ريغن انه يتطلع بثقة الى الولايات المتحدة للاستمرار في لعب دور « الشريك الفعال » في جهود السلام بالشرق الاوسط .

وقال في برقية تهنئة للرئيس ريغن لمناسبة عيد الميلاد « كريسماس » اننا نعلن عن تقديرنا للموقف الذي اتخذه الشعب الاميركي الصديق ودعمه لجهودنا التي تهدف الى تحقيق سلام عادل ودائم في منطقتنا .

واضاف : اننا نتطلع الى الامام بثقة الولايات المتحدة حتى تستمر في لعب دورها الايجابي كشريك فعال في اعطاء دفعة لجهود السلام وحل مشكلة الشعب الفلسطيني التي هي محور الصراع العربي الاسرائيلي .

وقال : اننا نأمل ان تؤتي هذه الجهود ثمارها ، حتى يستتب السلام والامن في هذا الجزء الحيوي من العالم .

واضاف مبارك : انني واثق بان علاقات الصداقة والتعاون الخلاق بين شعبينا الصديقين سيشهد مزيدا من التطور والنمو لخدمة مصالحهما المشتركة والسلام والامن العالميين .

٦٥ عاما على ولادة السادات ..

قبل ٦٥ عاما وفي ٢٥ ديسمبر عام ١٩١٨ بالذات ، دفنت قرية بيت أبوالكوم تاريخ مصر عندما شهدت ولادة الفلاح انور محمد السادات ، والذي دخل التاريخ العربي كأول رئيس عربي يزور القدس المحتلة ويقيم علاقات دبلوماسية مع اسرائيل.

في الصحافة العالمية

تغيير جذري في ملامح الشرق الأوسط

العلاقات المصرية - الاسرائيلية في الحضيض

بقلم : كريستوفر وولكر

حدث تغير جذري في ملامح الشرق الاوسط السياسية بالمصالحة المفاجئة بين مصر ومنظمة التحرير الفلسطينية، بعد لقاء غير متوقع دام ساعتين بين الرئيس حسني مبارك وياسر عرفات .

وثارت تكهنات بان هذه المصالحة (وهي الاولى من نوعها منذ أن وقعت مصر اتفاقيات كمب دايفيد في مارس ١٩٧٩) ستساهم في اخراج عملية السلام في الشرق الاوسط من الطريق المسدود عن طريق استئناف المفاوضات بين منظمة التحرير الفلسطينية والاردن ، تلك المفاوضات التي ستحظى الان على مباركة مصرية .

ادارة الرئيس ريغن ما زالت تأمل في احياء مبادرتها عام ١٩٨٢ ، ولذلك ضغطت على اسرائيل بشكل عنيف للسماح لياسر عرفات بالجلاء عن طرابلس دون مشاكل ويرى البيت الابيض ، على ما يبدو ، أن ياسر عرفات مؤهل للقيام بدور بارز في الصفقة .

ولكن الامال بان مفاوضات القاهرة ستساهم في ازالة التشاؤم العميق الذي يحيط باحتمالات السلام في المنطقة تعرضت لنكسة بسبب المعارضة العنيفة التي استقبلت اسرائيل بها لقاء عرفات وحسني مبارك فقد أعرب رئيس وزراء اسرائيل الذي ينتمي الى الصقور عن « اسفه وذهوله »لحدوث اللقاء التاريخي .

ومن بين النتائج الفورية للقاء ، تدهور العلاقات الاسرائيلية المصرية الى ادنى مستوى لها منذ توقيع اتفاقيات كمب دايفيد .. وفي التصريح الذي أعلنه رئيس الوزراء الاسرائيلي، الذي كان من اكبر معارضي اتفاقيات كمب دايفيد ، ذكر انه بعد اغتيال السادات مباشرة رقص عرفات ورجاله في بيروت ابتهاجا بالاغتيال .

والهجوم العنيف الذي شنه شامير على اللقاء تبعه تصريح من وزارة الخارجية الاسرائيلية جاء فيه أن اللقاء الذي بدأ بعناق رسمي بين الزعيمين المصري والفلسطيني « يشكل ضربة عنيفة لعملية السلام » ، وجاء في البيان « لن يتحقق السلام في الشرق الاوسط حتى تختفي منظمة التحرير من المسرح السياسي العالمي».

وشدة الهجوم الاسرائيلي تعكس القلق الاسرائيلي لان ياسر عرفات تمكن من انتزاع نصر سياسي بتأكيد مصداقيته ، من الهزيمة العسكرية التي مني بها في طرابلس .. ويرى البعض أن المصالحة ستعزز موقف اريل شارون الذي حذر من نتائج السماح لعرفات بمغادرة طرابلس حيا .

وكانت اخر مرة زار عرفات القاهرة فيها عام ١٩٧٧ ، وتعتبر عودته الان تكريسا للتغييرات الجذرية التي حدثت في المنطقة منذ ذلك الحين .. وقد أعلن عرفات بعد اللقاء أن مصر التي ادانت مواقفها منذ ذلك الحين « تتزعم الكفاح لاستعادة فلسطين» ، واضاف: ان محادثاته ستعزز قضية الوحدة العربية .

وتحدث عرفات بصراحة عن أمله في أن يصلي الفلسطينيون والمصريون في المسجد الاقصى ، ولم يعط عرفات اي توضيح حول سبل تحقيق هذا الحكم .

● حسني مبارك

ووصف حسني مبارك عرفات بانه فلسطيني معتدل يكافح لتحقيق الحقوق المشروعة لشعبه ، وتعهد بان يقدم كل دعم للقضية الفلسطينية .

ياسر عرفات .. حنين دائم الى مصر

أبو عمار ينحاز الى عرب الغرب

بقلم : دايفيد هيرست

ياسر عرفات يحن دائما لمصر ،حيث بدأت مسيرته السياسية . فهو يحترم وزنها الكبير ، واثر هذا الوزن على مجريات الامور في الشرق الاوسط ، ويعتقد ان مصر ، في نهاية المطاف ، ستخدم القضية الفلسطينية اكثر بكثير من دول المشرق العربي التي يشبهها احد مساعديه بالقبائل المتنازعة .

ويرى عرفات ، ان رحلة الرئيس الراحل انور السادات للقدس ، والمعاهدة المصرية — الاسرائيلية التي اعقبتها ، انبتتا جذور المآسي التي وقعت لحركته .

فالمعاهدة المصرية — الاسرائيلية قلبت موازين القوة في الشرق الاوسط على نحو اطلق يد اسرائيل لغزو لبنان عام ١٩٨٢ ، واجبره على مغادرة بيروت ، كما اطلقت يد سوريا بعد ذلك بسنة لاتمام المهمة بطرده من طرابلس .

وكانت هناك مؤشرات على وجود تقارب بين عرفات والرئيس المصري حسني مبارك ، ولكن لم يكن يتوقع احد أن يشذ عرفات عن الاجماع العربي ويكون أول زعيم عربي يخرق الحظر المفروض على مصر منذ توقيعها المعاهدة مع اسرائيل عام ١٩٧٩ وفوق كل شيء فان منظمة التحرير الفلسطينية قالت في ذلك الوقت : « ان الامة العربية لن تغفر لاي حاكم الارتداد عن اعز واقدس الاهداف لشعبنا » .

ولم يحصل عرفات لا على تفويض عربي ولا على تفويض فلسطيني لزيارته لمصر . فلاغراضها الخاصة ، قامت دول عربية معينة كالعراق والمغرب والاردن بتحركات ودية ازاء مصر . ولكنها ظلت كلها ملتزمة بقرار قمة بغداد لعام ١٩٧٩ ، الذي نص على ان تعترف مصر بخطئها قبل ان تعود الى حضن العائلة العربية .

والفلسطينيون ملتزمون رسميا بمقررات المجلس الوطني الفلسطيني (البرلمان الفلسطيني) الذي اسخط الرئيس مبارك حين دعا من سماهم « العناصر الوطنية » في مصر للاطاحة باتفاقات كمب دايفيد .

والان جاء عرفات يثني على الرئيس مبارك لموقفه « المخلص ، والوطني ، والاخوي » ، وليؤكد له « ان مصر هي الداعم الحقيقي للشعب الفلسطيني، ولحملة استعادة فلسطين » . وأبهج ذلك الزعيم المصري ، مما دعاه للقول : « ان هذا يؤكد اننا دائما على حق . وفي المستقبل ستظل مصر هي مصر » .

وصحيح ان العلاقات المصرية — الاسرائيلية متوترة ، وان مصر ما زالت ممتنعة عن اعادة سفيرها الى تل أبيب ، وتصر على أن ذلك لن يحدث قبل ان تنسحب اسرائيل من لبنان . ولكن ليس هناك اي تساؤل حول التزام مصر باتفاقيات كمب دايفيد ، كما أن عرفات لا يتوقع منها أن تفعل ذلك .

واقل ما يقال في هذه الخطوة ، انها دبلوماسية عرفات الشخصية ، في اقصى صورها الشخصية .

● ياسر عرفات

وبرر عرفات خطوته المفاجئة بانها ستفيد للعرب وحدتهم الحقيقية . ولم يوضح لماذا لا تؤدي خطوته هذه الى العكس . ويبدو أن عرفات قرر بعد طرابلس انه من غير المجدي عقد تسوية موقتة مع سوريا والمتمردين الذين تدعمهم .

وقال في مصر ان المسألة اسهل من ذلك « بعد أن ارتفعت المسكين . السورية عن عنقنا » . ويبدو أنه بدأ ينحاز لمعسكر العرب الموالين للغرب، بشكل أوضح من أي وقت مضى ، اذ أن زيارته لمصر ستجعل مهمة اعادة مصر للحظيرة العربية اسهل بكثير مما كانت قبلها ، بالنسبة للعرب المعتدلين .

والسؤال الان ، هو ما اذا كانت هذه الخطوة مجرد مناورة ضمن اطار اللعبة الداخلية في العالم العربي ، وحركة مصممة بحيث تبقيه داخل نقطة الضوء العالمية ، أو أنها بداية لمزيد من الاعتدال من جانب عرفات ، وتوطئة لسلوك طريق التسوية السلمية بشكل لم يقدم عليه من قبل .

ويضغط المصريون من أجل استئناف الحوار الاردني — الفلسطيني ، تجاوبا مع مبادرة ريغن ، ولدفع الولايات المتحدة لاتخاذ مبادرة جديدة لتشجيعها . وذلك ما تخشاه اسرائيل .

فاذا كان عرفات فعلا يسير في هذا الطريق ، فانه سيجد صعوبة بالغة في حمل حتى اتباعه على السير معه فيه . ورد الفعل ازاء لقائه مع مبارك يثير التشاؤم . اذ عبر الرجل الثاني في حركة فتح « أبو اياد » عن « دهشته » .

واما الجبهة الديمقراطية لتحرير فلسطين ، وهي جبهة يسارية ، وان كانت محايدة في الصراع الفلسطيني الداخلي ، فانها قالت ان عرفات اعطى « دفعة قوية لسياسات كمب دايفيد الخيانية » .

١٩٨٣/١٢/٢٣

القاهرة تبحث مع الدول الغربية

إحياء المبادرة المصرية - الفرنسية

القاهرة — الوكالات — ابلغت مصر الدول المشاركة في القوة متعددة الجنسيات في بيروت بنتائج محادثات الرئيس حسني مبارك مع السيد ياسر عرفات .

واجتمع وزير الدولة المصري للشؤون الخارجية بطرس غالي لهذه الغاية بسفراء هذه الدول وهي الولايات المتحدة وفرنسا وبريطانيا في القاهرة كل على حدة.

وقال بيان رسمي مصري أن السفير الاميركي نيكولاس فيليوتيس ابلغ غالي أن الولايات المتحدة تعتبر زيارة عرفات للقاهرة خطوة ايجابية وتأمل بان تؤدي الى اشتراك الفلسطينيين في جهود السلام في الشرق الاوسط

واضاف البيان أن السفير البريطاني مايكل وير اوضح لغالي أن بريطانيا تعتبر لقاء عرفات مبارك اسهاما ايجابيا في عملية اقرار السلام في الشرق الاوسط.

وقال ان السفيرين الفرنسي والايطالي اعربا أيضا عن تأييد بلديهما للقاء ، كما أن غالي شكر بلديهما على جهودهما في عملية انسحاب عرفات وقواته من طرابلس بشمال لبنان .

وقال مسؤولون مصريون أن غالي بحث مع سفراء الدول الغربية الاربع امكانية احياء المبادرة المصرية الفرنسية أمام مجلس الامن الدولي.

وكانت المبادرة التي تدعو الى الاعتراف بحق الفلسطينيين في تقرير المصير قد قدمت لمجلس الامن في صيف عام ١٩٨٢ ابان الغزو الاسرائيلي للبنان لكن المجلس لم يناقشها وفضل التريث لمعرفة مصير مبادرة ريغن.

واجتمع وزير الخارجية المصري كمال حسن علي مع عضو المجلس الوطني الفلسطيني سعيد كمال والذي ذكر انه رتب مع الدكتور نبيل شعث زيارة عرفات للقاهرة.

● في الوقت نفسه اكد مصدر مصري مسؤول ان زيارة عرفات للقاهرة لا تعتبر خرقا لمعاهدة الصلح مع اسرائيل . وقال المصدر في تصريح نشرته صحيفة « المساء » المصرية أن لمنظمة التحرير مكتبا معترفا به في القاهرة وانه توجد باستمرار اتصالات مع القيادات الفلسطينية ، وكان المصدر يعلق على اتهامات اسرائيلية بان لقاء مبارك مع عرفات يعتبر خرقا لاتفاقيات كمب دايفيد.

وتكهن مراقبون دبلوماسيون في القاهرة بان يؤدي اجتماع عرفات مع مبارك الى تنشيط مبادرة ريغن وقد يتيح فرصة للولايات المتحدة لبدء حوار مع ابو عمار.

واضافوا انه سيكون من المثير للاهتمام رؤية اي نوع من الصلات قد ينشأ الان بين عرفات والادارة الاميركية.

وذكر هؤلاء المراقبون أن عرفات في موقع افضل لاجراء مثل هذا الحوار حيث انه قد نأى بنفسه الان عن تأثير بعض الدول العربية مثل سوريا وليبيا داخل منظمة التحرير.

● صحيفة « الاهرام » دعت اسرائيل الى اقتناص « فرصة نادرة »للعمل من أجل السلام في المنطقة بدلا من استنكار زيارة عرفات للقاهرة.

وقالت ان هناك « دهشة واسى في القاهرة بعد أن اظهرت اسرائيل غضبها الذي لا مبرر له ولا حق لها فيه ». وذكرت الصحيفة« لماذا تغضب اسرائيل من هذا اللقاء بين الرئيس مبارك والزعيم الفلسطيني ».واشارت الى أن عرفات « في تصريحات ولقاءات ومواقف عديدة أعلن عن استعداده للتفاوض من اجل تحقيق العدل واقرار سلام شامل ودائم وراسخ ».

عمان ترحب باللقاء المصري الفلسطيني

الرياض: زيارة عرفات للقاهرة شأن فلسطيني داخلي

الرياض — الوكالات — أوضحت السعودية أن زيارة السيد ياسر عرفات للقاهرة شأن فلسطيني داخلي.

وقال مصدر سعودي مسؤول حول التساؤلات عن موقف السعودية من زيارة عرفات « ان موقف المملكة تجاه القضية الفلسطينية ينبع دائما من ارادة الشعب الفلسطيني وينسجم مع كل ما تراه قيادته المتمثلة في منظمة التحرير الفلسطينية بوصفها الممثل الشرعي الوحيد للشعب الفلسطيني طبقا لقرارات القمة العربية المؤيدة لقرارات المجلس الوطني الفلسطيني ولها مطلق الحرية في اتخاذ قراراتها الذاتية لكل ما تراه يضمن استعادة حقوقها واقامة دولتها المستقلة على أراضيها المغتصبة وحق شعبها في تقرير المصير » .

وذكر المصدر ان السعودية «سوف لن تدخر وسعا في استمرار دعمها للقضية الفلسطينية على مختلف الاصعدة حتى يتحقق لها النصر المنشود » .

ترحيب عماني

سلطنة عمان رحبت باللقاء الذي تم بين عرفات والرئيس حسني مبارك .. وقال وزير الدولة العماني للشؤون الخارجية يوسف العلوي في تصريح أدلى به لدى عودته الى مسقط من الرياض مساء أمس انه من الطبيعي ان السلطنة ترحب بمثل هذا اللقاء وتسر به معربا عن امله أن يؤدي الى توثيق اللقاءات العربية ويضع أسسا جديدة من التضامن العربي لمساندة القضية الفلسطينية .

واكد مجددا موقف بلاده الداعي الى ضرورة نبذ الخلافات بين الدول العربية وقال « ان جمهورية مصر العربية هي القاعدة الاساسية في البنية العربية وهذا المفهوم هو ما اكدته زيارة السيد عرفات الى القاهرة » .

مشاركة عزاء
آل ياسين بالكويت وعتيل يشاركون السادة :
شعبان الطباع ومروان طباع
وآل الطباع الكرام أحزانهم بوفاة فقيدهم
الدكتور رشاد طباع
للفقيد الرحمة ولذويه الصبر والسلوان
انا لله وانا اليه راجعون

في حديث مع مجلة « موندي مورننغ » اللبنانية :

صباح الأحمد : التفجيرات في الكويت نتيجة لافرازات حرب الخليج وأحداث لبنان

قال نائب رئيس مجلس الوزراء وزير الخارجية وزير الاعلام الشيخ صباح الاحمد الجابر ان حوادث التفجير التي كانت الكويت مسرحا لها في الثاني عشر من هذا الشهر لم تحدث من فراغ .. وانما هي نتيجة للافرازات التي خلفتها الحرب العراقية الايرانية والاحداث الجارية في لبنان .

واشار الشيخ صباح الاحمد الى ان مجلس التعاون الخليجي هو الاطار الذي نطرح فيه جميعا همومنا .. وان مثل هذا الحدث او غيره من الطبيعي أن يكون محل اهتمامنا في اي اجتماع عادي مقبل .

واكد نائب رئيس مجلس الوزراء وزير الخارجية وزير الاعلام في حديث لمجلة « موندي مورننغ » اللبنانية نشرته في عددها الاخير ان الكويت كانت وستظل بلدا فاتحا ذراعيه لكل من يرغب في العمل الشريف وانها لن تتخذ اية اجراءات غير عادية ضد المقيمين في البلاد .

واعلن أن الكويت اختارت نظامها السياسي والاجتماعي وركائزه « ورضينا بها جميعا وسندافع عنها يدا واحدة ».

ورفض الشيخ صباح الاحمد اي تفسير او اي ربط باي شكل من الاشكال بين اقامة الاخوة الفلسطينيين في ضيافتنا وبين ذلك العبث الاجرامي » .

وقال ان الفلسطينيين اثبتوا دوما انضباطا سلوكيا كريما في تعاملهم الاجتماعي وفي مشاعرهم السياسية وفي تضامنهم مع مواقف الكويت وحرصهم على أمنها واستقرارها .

ورفض الشيخ صباح الاحمد وادان الارهاب والاجرام الذي يرتكب باسم النضال بالقدر نفسه الذي ادان وشجب فيه السياسة المعادية للعرب والمتحالفة مع العدو الاسرائيلي .

وفيما يلي نص الاسئلة والاجابات :

● هل موجة التفجيرات الاخيرة في الكويت امتداد للحرب الدائرة في الخليج بين العراق وايران ام انها انعكاس لما حدث ويحدث على الارض اللبنانية ؟

— انه لمن المؤسف القول ان القلق واختلال التوازن في القيم والماديات هما الطابع الذي يكاد يسود الخريطة السياسية لعالمنا اليوم . ولا شك أن الشرق الاوسط باهميته وحيويته يكاد يستأثر باكبر نصيب من تلك الصورة القاتمة . لذا فان حوادث التفجيرات التي كان بلدنا مسرحا لها لم تحدث من فراغ وهي نتيجة للافرازات التي خلفتها الحرب العراقية الايرانية والاحداث الجارية في لبنان . وكما هو معروف فان للكويت دورها مع بقية الاشقاء في سبيل وقف التدهور على الساحة اللبنانية كما تبذل جهودا مع شقيقاتها في دول مجلس التعاون في التوسط لانهاء الحرب العراقية الايرانية كل ذلك جعلها هدفا للهجوم من قبل اطراف يهمها زعزعة الأمن والاستقرار في هذا الجزء من الوطن العربي .

● هل احالت الكويت حادث التفجيرات الى مجلس التعاون الخليجي للبحث فيه واخذ الخطوات المناسبة لحفظ امن دول الخليج الداخلي ؟

— لقد استهدفت تلك الجريمة الكويت وتتولى اجهزة الدولة مواجهتها وعلاجها بكفاءة ونظام وعناية ولا شك أن وقوف اشقائنا بدول مجلس التعاون والدول العربية واصدقائنا في العالم معنا جعل الكويت اكبر بكثير مما ظن اعداؤها بها . ومجلس التعاون الخليجي هو الاطار الذي نطرح فيه جميعا همومنا ومثل هذا الحدث او غيره من الطبيعي ان يكون محل اهتمامنا في اي اجتماع عادي مقبل .

لا اجراءات غير عادية

● لقد فرض بعد الحادث حظر معين على سفر بعض الرعايا الاجانب من والى الكويت فهل هناك اجراءات اخرى ستتخذ بحق هؤلاء الرعايا الاجانب العاملين في الكويت لمنع تكرار مثل هذه الحوادث ؟

— ان حظر السفر على بعض الرعايا الاجانب اتخذ لساعات محدودة في اعقاب عمليات التفجير يوم الاثنين الماضي استطاع فيها رجال الامن من تحديد هوية المجرمين والمشبوهين في تلك الحوادث ومن ثم القبض على مرتكبي هذه الاعمال الاجرامية . وكما تعلمون فان الكويت كانت وستظل — باذن الله تعالى — بلدا فاتحا ذراعيه لكل من يرغب في العمل الشريف ولن تتخذ اية اجراءات غير عادية ضد المقيمين في البلاد أو المسافرين من والى الكويت ما دام هؤلاء ملتزمين بالقوانين والتشريعات المحلية وليتحمل ضيوفنا بعضا من متاعبنا في سبيل الامن والاستقرار الذي ننشده جميعا .

● هل توافقون الراي القائل ان الكويت مستهدفة لانها سويسرا الخليج كما استهدف لبنان حين أصبح سويسرا المنطقة .. أم ان الكويت مستهدفة نظرا لعدد الفلسطينيين المقيمين والعاملين فيه ؟

— الكويت هي كويت الخليج والعرب وثقا كما لسويسرا وكما لكل دولة في العالم تاريخ وظروف موضوعية مختلفة ولا تطابق او تشابه بيننا الا بانسانيتنا فنظامنا السياسي والاجتماعي وركائزه قد اخترناها ورضينا بها جميعا وسندافع عنها يدا واحدة . كما أن نهجنا الخارجي وعلاقاتنا مع الاشقاء والاصدقاء هو انعكاس حقيقي لاسلوب عملنا الداخلي ولا نستطيع الحياد عنه لانه من مقومات وجودنا هذا ولا اود أن اقتنع باي تفسير يربط وباي شكل من الاشكال بين اقامة الاخوة الفلسطينيين في ضيافتنا وبين ذلك العبث الاجرامي فلقد اثبت الفلسطينيون دوما انضباطا سلوكيا كريما في تعاملهم الاجتماعي او في مشاعرهم السياسية او في تضامنهم مع مواقف الكويت وحرصهم على امنها واستقرارها .

تدين الارهاب وسياسة العداء للعرب

● هل تتوقعون تفاقم موجة ضرب السفارات والمؤسسات الاميركية والفرنسية في المنطقة في حالة استمرار الغرب في سياسته المعادية للعرب والمتحالفة مع اسرائيل ؟

— انا لا اؤمن بقراءة الفنجان او استطلع الكرة البلورية فيما يتعلق بمستقبل العمليات ضد مصالح الدول الاخرى ولكننا نرفض وندين الارهاب والاجرام الذي يرتكب باسم النضال بالقدر نفسه الذي ندين ونشجب السياسة المعادية للعرب والمتحالفة مع العدو الاسرائيلي فطريق النضال ومواقعه معروفة وواضحة والكفاح السياسي والعسكري بما يحمل من معان ومثل ومبادىء نبيلة له مفاهيمه واساليبه المعروفة عبر التاريخ وهو بلا شك مختلف تماما عن العمليات المجرمة التي ادت الى فقدان الكويت لاعز افراد من شبابها الدبلوماسي وكذلك ما شهدته الكويت من ضحايا نتيجة للتفجيرات الاخيرة .

● هل توصلت التحقيقات الى معرفة اي شيء حول من يقف وراء حوادث التفجير ؟

— اننا نعلن لشعبنا جميع التفاصيل التي توصل اليها رجال الامن لدينا والذين اثبتوا كفاءة عالية في سرعة التوصل الى المجرمين والقاء القبض عليهم مع وسائل جريمتهم وعددهم اثنا عشر شخصا بينهم سبعة عراقيين منهم واحد قتل وثلاثة لبنانيين وجميعهم ينتمون الى ما يسمى « حزب الدعوة الاسلامية » واحيلوا جميعا الى محكمة امن الدولة حتى تكشف جميع التفاصيل وينال كل مسيء عقابه وفق قوانين القضاء وعدالته .

● هل تظنون أن هذه الحوادث ستعجل في توصل مجلس التعاون الخليجي الى اقرار اتفاق امني مشترك أم ان الكويت ما زالت تعارض وضع بند يسمح لقوات كل دول الخليج بملاحقة المطلوبين داخل أراضي الدول الخليجية الاخرى ؟

— ان خطوات التنسيق بين القوانين أو توحيدها بين دول مجلس التعاون لا تخضع لمثل هذه الحوادث فهي تسير وفق خطط ودراسات تمت مناقشتها واقرارها على ضوء المصلحة العليا لهذه الدول والاتفاقية الامنية واحدة منها وللكويت كما لغيرها من الاشقاء ملاحظاتهم حول مشروع تلك الاتفاقية وذلك بما يضفي عليها من القسوة ويجعلها تتلاءم مع أوضاعنا كشركاء مسؤولين عن اقرار الامن والاستقرار في خليجنا العربي .

فاليتا : محاولة اغتيال القائمة بالاعمال الاسرائيلية

فاليتا — الوكالات — قالت القائمة بالاعمال الاسرائيلية هنا ايستر ميلو انها تعرضت لمحاولة اغتيال جرت امس الاول . واضافت أن مسلحا اطلق عليها ٥ رصاصات وهي جالسة في سيارتها خارج محل للزهور ، الا انها اصيبت بجروح طفيفة فقط من جراء الزجاج المتطاير .

وذكرت ميلو وهي في اوائل الخمسينات من عمرها انها كانت على وشك قيادة سيارتها في منطقة تسوق مزدحمة عندما وقفت سيارة اخرى بجانب سيارتها حيث اطلق رجل ذو بشرة داكنة وله شارب كثيف النار على سيارتها فحطم نوافذها .

وقالت الدبلوماسية الاسرائيلية انها طاردت سيارة مهاجمها الا انها فقدت اثرها في الزحام واضافت ميلو التي عولجت من جروح في وجهها ويدها والتي مر على وجودها في مالطا ١٨ شهرا « لا بد انني اكثر النساء في مالطا حظا ». وقد بدأ البوليس المالطي حملة تفتيش بحثا عن المهاجم .

مانيلا : سرقة بنك بسطو مسلح

مانيلا — واخ — تعرض « بنك الايد » في مانيلا لهجوم من قبل أربعة مسلحين اقتحموا البنك ظهر امس وسرقوا مبلغ أربعة ملايين بيسو من البنك .

وما زالت التحقيقات دائرة من قبل رجال الامن في الفلبين لمعرفة هؤلاء المسلحين .

في ذكرى ميلاد السيد المسيح

بيت لحم تحولت الى ثكنة عسكرية رشاشات وطائرات هليكوبتر وجنود على السطوح

وسط اجراءات امنية اسرائيلية مشددة لم يسبق لها مثيل كان الوف الحجاج والسياح وجنود اميركيون جاءوا الى مدينة بيت لحم بالضفة الغربية من لبنان حيث يتمتعون باجازة للاحتفال « بذكرى ميلاد السيد المسيح » . وعززت القوات الاسرائيلية المدججة بالاسلحة الرشاشة مدينة بيت لحم التي بدت وكأنها ثكنة عسكرية عن باقي الضفة الغربية وسدت منافذها ، فيما كانت قوات اخرى تفتش الزوار تفتيشا دقيقا قبل دخولهم الى ساحة المدينة ، وقد اتخذت هذه الاجراءات عقب هجمات بالقنابل اليدوية في ٩ و ٢٠ ديسمبر الماضي نفذها متطرفون يهود ضد كنائس ومساجد في منطقة القدس حيث جرح احد المصلين المسلمين وراهبة من جراء هذه الهجمات .

وكان الجنود الاسرائيليون الذين زودوا بمناظير يقفون على سطح المنازل . وبدأت الاحتفالات في الصباح بعرض للكشافة من الطلاب والطالبات يسيرون على قرع الطبول ويحملون اعلاما ملونة في ساحة المهد .

ووقفت صفوف طويلة من الزوار والحجيج لزيارة كنيسة المهد التي ولد فيها السيد المسيح عليه السلام .

وكان بين هؤلاء الزوار جنود اميركيون « مارينز » من حاملة الطائرات الاميركية « اندبندانس » المرابطة قبالة السواحل اللبنانية .

وفيما كان البطريرك جياكو جويسيي بيلتريتي بطريرك القدس يقود مسيرة الى بيت لحم كانت طائرة هليكوبتر اسرائيلية تحلق فوق المنطقة .

وذكر أن مجموعة من الاميركيين المناهضين للاسلحة النووية ستنظم مظاهرة سلمية في بيت لحم على ضوء الشموع في المدينة .

الياس فريج رئيس بلدية بيت لحم قال : انه بالرغم من ان الوضع في الشرق الاوسط مخيف ومروع جدا فاننا نصلي من اجل أن تستجاب رسالة طفل بيت لحم ويعم السلام الارض ويختفي الكره والحقد من قلوب البشر » .

وتوقع فريج أن يزور بيت لحم حوالي ١٥ الف شخص حتى ٦ يناير . غير أن تجار المدينة ومسؤولي السياحة الاسرائيليين توقعوا وصول عدد أقل من الزوار بسبب التوتر السائد في الشرق الاوسط . وقالوا : ان الزوار يخافون المجيء .

● مجموعة من الجنود الاسرائيليين في بيت لحم (أ.ب — راديو)

كوفية عرفات للبيع !

شوهد رجال في متوسط اعمارهم وهم يبيعون كوفيات فلسطينية مثل الكوفية التي يرتديها السيد ياسر عرفات للزوار والسياح .

عمره

قال مصور صحافي اسرائيلي انه يزور بيت لحم في كل ذكرى للميلاد منذ عام ٦٧ لكنه لم يشاهد في عمره مثل الاجراءات الامنية الاسرائيلية التي اتخذت هذا العام .

مرقص

... لمن تقرع الاجراس ؟

لمن تقرع اجراس بيت لحم في ذكرى ميلاد الناصري ؟!

الناصرة ثكنة للصوص ، وبيت لحم ثكنة لناهبي الارض وقطاع الطرق ، وظهر المغارة ثكنة للغزاة ، يقفون والحراب بأيديهم كما « قناديل الشوك » تحجب نور الشمس ، وتكتم انفاس المصلين .

درب الجلجلة ، طريق الآلام ، تشعبت واصبحت من النهر الى البحر ، واكليل الشوك امتد ، يطوق الجبين الفلسطيني من الناحية الى الناحية ، وحبل اليأس يلتف حول العنق الفلسطيني من الوريد الى الوريد .

أيها الناصري ، اطفال كثر يولدون بلا ميلاد ، ينبتون في رحم المنفى ، ولكن عيونهم تشع بخيوط الرجاء ، يلتقطون حبات الامل من غربال اليأس ، ويشربون قطرات الفرح من بحر الحزن ، ويجدلون ذراعهم القوية من محيط الضعف ، انهم قبس النور في ظلمة النفس العربية .

لمن تقرع اجراس بيت لحم ؟!

اللنهر ، للبحر ، للشمال ، للجنوب ، للمدجج بالسلاح فوق سطح المغارة ، للحزن الكبير ، للطفل الصغير ، لمن ؟!

لمن تقرع اجراس بيت لحم ؟

المسمار جديد في صليب شعبي ، ام لسرب الاطفال يحملون الشموع وأغصان الزيتون ، أم للمقاتل يحمل رشاشه ، ودمه على راحتيه ، أم للمجهول الاتي من المجهول ؟!

عندما تعود الى الناصرة ، لا طريق لك ، وعندما تمشي درب الآلام مرة اخرى في القدس ، لا طريق لك ، وعندما تولد في المغارة املا للسلم لا طريق لك ، لقد سدوا كل الطرقات بالحواجز ، والحراب التي تقطر دما .

لا خيار لك ، فاحمل بندقيتك ، واسأل عن حقك في المرور ، واقرع الاجراس ، كل الاجراس ، ليعبر الاطفال الى المغارة .

محمد كعوش

الذكرى الـ ١٠٧ لميلاد محمد علي جناح

عبر عن تأييده للشعوب المضطهدة وادان الهجرة اليهودية الى فلسطين

يوافق اليوم ، الخامس والعشرون من ديسمبر الذكرى السابعة بعد المائة ، لميلاد قائد ومؤسس دولة الباكستان محمد علي جناح . ففي عام ١٩٤٠ اقترح جناح حل مشكلة مائة مليون مسلم وقتها بانشاء دولة مستقلة لضم شملهم . وكان القرار الذي قدمه « جناح » والذي تبنته الجامعة المسلمة في دورتها بلاهور طالب بتقسيم الهند الى دولتين مستقلتين باكستان ، وبهارات (الهند) بحيث تضم باكستان المناطق التي يكثر فيها المسلمون بينما تضم الهند المناطق ذات الاكثرية الهندوسية .

وقد ظهرت باكستان كدولة مستقلة في ١٤ اغسطس ١٩٤٧ بصفتها الدولة الكبرى الخامسة في العالم. وقد تولى جناح زمام الحكم في الدولة الوليدة وهو في السبعين من عمره، ولكنه لم يتمكن من تحقيق حلمه في جعل باكستان دولة مثالية نتيجة لصحته المتدهورة حيث وافته المنية في ١١ سبتمبر ١٩٤٨ ، بعد مرور سنة واحدة و٢٥ يوما من انشاء الدولة .

رجل سلام

وكان جناح اساسا رجل سلام ، ويريد لكل الامم ان تعيش بصداقة. وبعد أن اصبحت باكستان على خارطة العالم ، اكد في اذاعة موجهة الى شعب الولايات المتحدة : بان السياسة الخارجية لباكستان مبنية على مبدأ الصداقة المخلصة لجميع امم العالم.

كما عبر جناح عن عطفه وتأييده الكامل لشعوب العالم المضطهده ، وأدان بصفة خاصة الفصل العنصري في جنوب افريقيا .

وقف مع حق الفلسطينيين

كما وقف جناح ايضا مع حق الشعب الفلسطيني ، حيث ادان في عام ١٩٤٦ توصية الجمعية الانجلو — أميركية ، القاضية بهجرة ١٠٠ الف يهودي الى فلسطين . واعتبر جناح تلك التوصية موجهة بشكل أساسي ضد العرب الفلسطينيين ، ووصفها بانها : « خيانة عظمى وضد كل قوانين العدل والانصاف » .

وقبل ذلك ، في مارس ١٩٤٠ ناشد جناح الحكومة البريطانية على التحقيق مطالب العرب الفلسطينيين » ، وحذر في عام ١٩٤٤ الرئيس الاميركي روزفلت من انه اذا لم يضغط على الحكومة البريطانية لاقرار حقوق الفلسطينيين، فان العالم الاسلامي سيلتهب من منطقة الى أخرى .

● محمد علي جناح

علاقات تعاون مع الهند

وبالرغم اختلافات جناح مع قادة الهند الا انه كان يرغب في ان تكون لباكستان علاقات تعادل مع جارتها الكبيرة . وقال في ذلك « مهما تقول الاطراف اظن ان هاتين الدولتين ستكونان اصدقاء في شبه القارة هذه بفضل تحاورهما والمنفعة المتبادلة ، وسيتعاونان معا لانقاذ بعضهما في حالات الخطر الخارجي ، وسيكون بمكانهما القول للامم الاخرى « أوقفوا ايديكم » .

موسكو : أحكام بالسجن مدى الحياة على ٤ متهمين بالاختلاس ..

موسكو — كونا — حكمت محكمة في جمهورية استونيا السوفيتية امس احكاما بالسجن مدى الحياة على ٤ اشخاص بتهمة الاختلاس والتلاعب باموال الدولة . واعلن ان المدانين الاربعة هم مدير سابق لمكتب متخصص في التصميمات التكنولوجية، ومساعدوه اضافة لكبير مهندسي المكتب .

الفهد يتسلم رسالة من قابوس

مسقط — كونا — وصل وزير الدولة العماني للشؤون الخارجية يوسف العلوي الى الرياض امس حاملا رسالة من قابوس الى الفهد .

وأوضح راديو مسقط ان الرسالة تتعلق بتطورات الاوضاع الراهنة وما تمر به المسيرة العربية حاليا من منعطفات وظروف تاريخية .

نعي فاضلة
تيسير عبد القادر الصافوطي ومنذر عبد القادر الصافوطي
ينعون بمزيد من الحزن والأسى الحاجة
أم صالح
أرملة عمهم المرحوم / احمد سماره
تقبل التعازي بمنزل تيسير الصافوطي الكائن في حولي / شارع سراقة ، ولمدة ثلاثة ايام اعتبارا من يوم الأحد .
إنا لله وإنا إليه راجعون

لبنان : انذار كاذب عن سيارة ملغومة قرب موقع للمارينز

وزيرا الدفاع الفرنسي والبريطاني يؤكدان على بقاء مفرزتيهما بلبنان

قال ناطق بلسان مشاة البحرية الاميركية « المارينز » في بيروت انهم تلقوا انذارا كاذبا بسيارة مفلومة متوقفة قرب احد مواقعهم . وكانت مصادر امنية لبنانية قد ذكرت ان « المارينز » اكتشفوا سيارة ملغومة قرب احد مواقعهم بجوار المطار. وقال الكابتن دينجونز ان فريقا من(المارينز) اراد ازالة السيارة المشتبه بها والتي كانت متوقفة على الطريق الساحلي منذ عدة ايام ، فتوجه نحوها مصطحبا معه كلبا مدربا على اكتشاف المتفجرات عن طريق الشم .

واضاف يقول ان الفريق لم يشاهد شيئا ظاهرا يدل على وجود متفجرات في السيارة المهجورة ولكن الكلب اخذ ينبح باتجاه السيارة . وقال ان السيارة قد تكون مصابة بعيارات نارية مما حدا بالكلب المدرب على اكتشاف اصغر اثر للنيترات على التفاعل والنباح . ومضى يقول ان المسألة احيلت على الجيش اللبناني الذي اخذ على عاتقه مهمة ازالة السيارة المشتبه بها .

وكان « المارينز » قد وضعوا في حالة استنفار قصوى عندما حلقت طائرات اميركية من طراز (اف — ١٤) فوق بيروت .

تصميم فرنسي بريطاني

في غضون ذلك كرر وزيرا الدفاع البريطاني والفرنسي تصميم بلديهما على عدم سحب جنودهما من لبنان على الرغم من القلق على سلامة هؤلاء الجنود .. وتعهد الوزيران خلال زيارتين لهما بمناسبة عيد الميلاد الى مفرزتي بلديهما العاملتين مع القوة متعددة الجنسيات لحفظ السلام .

مايكل هيلستاين وزير الدفاع البريطاني قال للصحافيين : « اننا لانريد حتى الحديث عن الانسحاب ».

وزير الدفاع الفرنسي شارل هيرنو توجه صباح امس بطائرة هليكوبتر الى حاملة الطائرات الفرنسية « كليمنصو » الراسية امام شاطىء لبنان في زيارة تفقدية عاجلة قبل ان يعود الى بيروت .

وكان « هيرنو » الذي وصل الى بيروت أمس الاول ، قد قال انه جاء الى لبنان (ليظهر تضامن الامة مع جيشها . واضاف بانه سيغادر العاصمة اللبنانية اليوم عائدا الى باريس) . كما انه سيقضي ليلة رأس السنة مع القوات الفرنسية في تشاد .

الموساد وراء التفجير

وفي تطور جديد اتهمت مصادر امنية لبنانية مطلعة المخابرات الاسرائيلية « الموساد » وعملاء لها في حزب يميني بتفجير الشاحنة المفخخة أمام مبنى الفرقة الفرنسية يوم الاربعاء الماضي.

وقالت هذه المصادر لوكالة الانباء الكويتية ان العملية قامت بها اسرائيل ردا على الحماية التي قدمتها فرنسا لرئيس منظمة التحرير الفلسطينية ياسر عرفات ومقاتليه عند مغادرتهم مدينة طرابلس شمالي لبنان في العشرين من ديسمبر الحالي .

واضافت هذه المصادر التي فضلت التكتم على أسمها ان مسؤول الامن الاسرائيلي في منطقة الشريط الحدودي اللبنانية المحتلة من قبل اسرائيل وهو ضابط اسرائيلي برتبة « ميجور » يعرف باسم (بو الجبل) ارسل شاحنتين « سيكس ويلز » الى بيروت وان احداها هي التي استعملت بالتفجير الذي ذهب ضحيته حوالي ٢٥ قتيلا و١٥٠ جريحا .

واشارت هذه المصادر الى ان احدى الاجهزة الامنية رصدت الشاحنة التي استعملت في العملية لكنها فقدت اثرها .

ومن جهة اخرى امتنع الجيش اللبناني عن الرد على قصف بالقذائف الصاروخية ومدفعية الدبابات تعرضت لها مواقعه امس على محاور الجبل شرق بيروت .

وقالت المصادر ان قيادة الجيش ابلغت لجنة الترتيبات الامنية المكلفة بمتابعة تنفيذ اتفاق وقف اطلاق النار بالقصف وطلب اليها العمل على وقفه. الا أن دائرة القصف اتسعت بعد ظهر امس ثم اخذت حدته تخف بصورة تدريجية .

راديو بيروت الحكومي من ناحية ذكر أمس ، أن عناصر من الجيش اللبناني تمركزت في مواقع أخلتها القوة الفرنسية في مستديرة شاتيلا وحي فخار .

تثبيت الهدوء بطرابلس

عقد اجتماع امس في مدينة طرابلس بين المدير العام لقوى الامن الداخلي اللبناني العميد عثمان عثمان والرئيس رشيد كرامي وقيادات أمنية عرضت فيه الاجراءات التي تنفذها قوى الامن تثبيتا للهدوء في المدينة .

الجنوب :

٣ جثث محترقة لعناصر من « أمل » داخل سيارة مدنية

بيروت — كونا — عثر على ثلاث جثث محترقة داخل سيارة مدنية على مدخل بلدة الحجة التي تسيطر عليها الميليشيات الكتائبية في منطقة الزهراني بجنوب لبنان .

وتبين فيما بعد أن الجثث تعود لعناصر من حركة « أمل » هم : قاسم يوسف حجازي ، وعلي حسين بنوت وهشام يوسف حمزة من بلدة المروانية . وقد تمزقت سيارتهم « البيجو ٥٠٤ » واحترقت اثر اصابتها بقذيفة صاروخية قبل ثلاثة ايام .

ويخشى المراقبون من أن يكون هذا الحادث مقدمة لاعمال عنف يشهدها الجنوب بعد الحديث عن انسحاب جزئي اسرائيلي مرتقب . وقد قطع الاسرائيليون الطريق المؤدي الى مدينة صيدا تحسبا من مضاعفات الحادث.

الجميل اتصل بالاسد ويزور سوريا قبل الاجتماع الوزاري بالرياض

بيروت — الوكالات — اتصل الرئيس اللبناني أمين الجميل هاتفيا بالرئيس السوري حافظ الاسد للاطمئنان على صحته . وقد اتفق الرئيسان على أن يلتقيا بمجرد انتهاء فترة النقاهة التي يقضيها الرئيس السوري .

وقال راديو بيروت ان الاتصال جرى في جو ودي وان الرئيس الجميل اتصل بعد ذلك بوزير الخارجية السوري السيد عبد الحليم خدام .

مجلة « النهار العربي والدولي » توقعت أن يزور الرئيس اللبناني دمشق قبل اجتماع وزراء خارجية لبنان وسوريا والسعودية في الرياض في الاسبوع الاول من يناير المقبل ، وأوضحت أن الوزير خدام سيزور بيروت قبل الاجتماع الوزاري الثلاثي .

قرار سابق

اوضح ابو عمار في تصريحات لمجلة « الافكار » اللبنانية ان قرار خروج قوات منظمة التحرير من لبنان هو قرار سابق تم اتخاذه بعد مرحلة الخروج من بيروت عام ١٩٨٢ .

عرفات صامت ومختف

— تتمة المنشور على الصفحة الاولى —

ياسر عرفات لايمثل بعد الان طموح شعبنا ولا يخدم أهدافه ولااعتقد انه سيكون بعد الان رئيسا للجنة التنفيذية » .

واضاف « ان شعبنا سيتخذ من عرفات الموقف ذاته الذي اتخذه من السادات » .

واخذ الدكتور حبش على السيد عرفات ذهابه الى (مصر كمب دايفيد) رغم الخيارات « الكثيرة » التي كانت امامه غير انه لم يشر من بين هذه الخيارات الا الى خيار واحد هو توجه السيد عرفات الى تونس ، حيث قيادته ، وتدعوة الى اجتماع للجنة التنفيذية ، للبحث في مرحلة ما بعد طرابلس .

وقال ان الجبهة الشعبية كانت على استعداد للذهاب وحضور مثل هذا الاجتماع والعمل على انجاحه بحيث يبقى عرفات رئيسا للجنة التنفيذية وتحت شعار استمرار الثورة .

وحول الخطوات التالية على الصعيد الفلسطيني بعد اجتماع السيد عرفات مع الرئيس مبارك قال الدكتور حبش « سنبدأ بتقييم واضح لمعنى خطوة السيد عرفات ونتفق على ماذا سيترتب في ضوء هذا التقييم ونحن كجبهة شعبية نرى انه يترتب على هذه الخطوة اقصاء السيد عرفات من رئاسة المنظمة » .

ودعا الى « حصر المعركة مع السيد عرفات ومن يؤيد خطوته » كما دعا الى « تجميع كافة الفصائل والقوى في جبهة عريضة تأخذ على عاتقها اقالة عرفات وتعبئة الجماهير الفلسطينية ليصبح عرفات منبوذا من قبلها » .

ابو جهاد : سوريا مسؤولة

ابو جهاد اشار الى ان سوريا تتحمل مسؤولية لقاء عرفات مبارك وقال في تصريح لدى وصوله الى ميناء بنزرت على متن سفينة يونانية اقلت حوالي ٨٠٠ مقاتل فلسطيني من طرابلس « لقد هوجمنا ، وذبح العديد منا ، واخرجنا من لبنان واننا لا ننسى ابدا الاذى الذي الحقته بنا سوريا » .

« أليونايتدبرس » قالت ان ابو جهاد سيرافق ٥٠٠ من المقاتلين الـ ٨٠٠ الى الجزائر خلال ساعات ، فيما نزل ٣٠٠ منهم في بنزرت حيث كانت عقيلة الرئيس التونسي الحبيب بورقيبة في استقبالهم .

ونسبت (كونا) الى ابو جهاد قوله : سالتزم باي قرار تتخذه اللجنة المركزية لحركة فتح ازاء زيارة ابو عمار لمصر .

عضو اللجنة المركزية للحركة خالد الحسن قال لدى وصوله للرباط امس ان الزيارة « خروج عن الشرعية وما كان ينبغي ان تكون ، لكنه اوضح ان الموقف النهائي للحركة ستتخذه بعد ان يعود عرفات لتونس ويشرح موقفه » .

الاسكا : « دعمة » بين طائرتين

انكاريج — الاسكا — كونا — ي.ب — اصطدمت طائرة نقل من طراز « دي سي ١٠ » تابعة لشركة الخطوط الكورية بطائرة ركاب داخلية في مطار « انكاريج » في الاسكا ، وذلك عندما حاولت الاولى الاقلاع بشكل خاطىء .

وقد اشتعلت النيران في الطائرة الكورية ، ونجا ملاحوها الثلاثة ، بينما دمرت طائرة الركاب « الناماجو » ، واصيب سبعة من ركابها ، وحالة احدهم خطيرة ، من جملة ركابها التسعة .

في الأسبوع الأخير من القسم الأول للدوري

الصليبخات والتضامن بالقادسية والنصر يستضيف العربي

ضمن مباريات الاسبوع الاخير من القسم الاول لدوري كرة القدم تقام اليوم مباراتان ، الاولى بين التضامن والصليبخات في الثالثة الا الربع على استاد محمد الحمد والثانية في الخامسة والنصف مساء بين النصر والعربي على استاد صباح السالم .

العربي ومواصلة الصدارة

لا شك أن العربي يتصدر الدوري بفارق من النقاط يجعله يلعب مبارياته وهو في وضع شبه مستريح ولكن الحالة الفنية التي ظهر بها الفريق لم ترض جماهيره رغم انه جمع ٢٣ نقطة الا انه ظهر واضحا غياب صباح عبد الله من خط الهجوم قد اثر بشكل واضح على اداء الفريق واصبح من الصعب على المهاجمين تسجيل الاهداف مع ان فريق الاخضر عرف دائما بانه فريق الكرة الجماعية التي لا تعتمد على لاعب فهو يلعب الكرة الانكليزية المعتمدة أولا على اللياقة البدنية العالية والقوة الجسمية بالاضافة الى المهارات الفردية ولا شك ان مدرب الفريق لاحظ اداء فريقه في مبارياته الاخيرة امام خيطان وسيحاول تفادي الاخطاء خاصة بعد احتمال عودة عبد الله البلوشي اليوم لخط الوسط أما النصر فقد ظهر هذا الموسم بصورة جيدة وقدم عروضا قوية واستطاع جمع ١٤ نقطة وهو الفريق الذي استطاع الحاق الهزيمة في الموسم الماضي بالعربي فهل يستطيع تكرارها ثانية اليوم خاصة وانه يضم نخبة من اللاعبين المتازين مثل أحمد سليمان حارس المرمى وأحد الحراس المرشحين لحراسة مرمى المنتخب الوطني وعماد منصور المدافع الذي ضم للمنتخب الوطني وخالد الشلبي وتامر خليفة وسعيد بلال بالاضافة الى الناشيء خلف فلاح الذي ظهر بمستوى يبشر له بمستقبل كروي جيد .

يحكم المباراة عبد السلام الياقوت يساعده علي حسين وعباس الدشتي .

الصليبخات والتضامن

وعلى استاد محمد الحمد يتقابل التضامن مع الصليبخات في مباراة لتحسين المواقع خاصة بالنسبة للتضامن الذي يضم نخبة من نجوم المنتخب الوطني مثل فتحي كميل وخالد شبيب ومبارك مرزوق ونعيم سعد وغيرهم ولكن نتائج الفريق لا تدل على ذلك فقد تولى تدريب الفريق مؤخرا المدرب عبد الله العصفور ولكن اجرى بعض التغييرات في الفريق بغية تحسين مركزه ليعود التضامن كما عرفه الجمهور الحصان الاسود في الدوري ، يدخل التضامن المباراة وله ١٠ نقاط اما الصليبخات فقد بدأ في الدوري بداية جيدة ولكن اخذ مستواه بعد ذلك بالهبوط وخسر عدة مباريات متتالية ثم عاد ليفوز الاسبوع الماضي فهل يستمر الصليبخات بالفوز ويرفع رصيده الى ٩ نقاط ؟

يدير المباراة يعقوب يوسف يساعده يوسف العوضي وفاروق العوضي .

● ومن مباريات دوري تحت ٢٠ سنة يتقابل في الخامسة والنصف على استاد نادي الكويت فريقا الساحل والشباب .

● فتحي كميل

● خالد الشليمي

● طالب حسين

● بدر بو عباس

اهم معركة في حياة الملاكم ارجيللو

ميامي — الولايات المتحدة — أ ف ب — يتأهب ملاكم نيكاراغوا الكسيس ارجيللو — بطل العالم السابق في ثلاثة اوزان مختلفة لمغادرة ميامي بولاية فلوريدا ليقاتل الى جانب قوات المعارضة المسلحة في موطنه الاصلي ضد الحكومة الساندينستية ..

وصرح ارجيللو يوم الجمعة قبل رحيله بشأن واربعين ساعة قاتلا اني على استعداد لان ابذل روحي لاهم معركة في حياتي..

واشار ارجيللو الى انه تلقى امرا عسكريا للانضمام في ٢٥ ديسمبر يوم عيد الميلاد المجيد لقوات الزعيم ابدن باستورا المناهضة للساندينست

واوضح انه في هذا اليوم سيغادر ميامي الى كوستاريكا ومنها ستبحر به باخرة الى اراضي نيكاراغوا التي يسيطر عليها المعارضون ..

أجتماع هيئة تدريب الطائره مع مدربي ومشرفي اللعبة

تعقد هيئة التدريب والمنتخبات الوطنية لاتحاد الكرة الطائرة اجتماعا مع مدربي ومشرفي اللعبة بالاندية وذلك الساعة الخامسة والنصف بمقر اللجنة الاولمبية لمناقشة برنامج تدريب المنتخب الوطني وعدد من الامور التي تهم اللعبة .

اجتماع عام لحكام السلة الاربعاء المقبل

اتخذت لجنة حكام كرة السلة باجتماعها الاخير برئاسة الحكم الدولي يوسف عبيد رئيس الاتحاد عدة قرارات اهمها :

عقد اجتماع لجميع الحكام الساعة الخامسة والنصف مساء يوم الاربعاء المقبل بمركز اعداد القادة الرياضيين لمناقشة الامور المتعلقة بالتحكيم ، وتوزيع الشهادات على الحكام الذين نجحوا في دراسات الترقية ، ودعوة الحكام المستجدين الذين اجتازوا الامتحانات بنجاح لحضور الاجتماع المذكور .

لوبيز غادر الى البرازيل

غادر البلاد متوجها الى البرازيل أمس لوبيز مدرب المنتخب الوطني لكرة القدم برفقة عائلته وذلك لقضاء اجازة خاصة هناك ، ومن المحتمل أن يعود للبلاد يوم ١٥ يناير المقبل وكان لوبيز قد سلم الاتحاد برنامج اعداد المنتخب الوطني لهيئة التدريب .

فوز مصر بسباق الاقصر الدولي للتجديف

القاهرة — أ ف ب — فازت مصر باربعة مراكز أولى ومركز ثان في السباقات الخمسة التي تضمنها سباق الاقصر الدولي الثالث عشر في التجديف .. فقد فازت مصر بالمركز الاول في سباق القوارب الثمانية للناشئين وبالمركز الاول في سباق القوارب الزوجية وبالمركز الاول للقوارب الفردية للانسات وبالمركز الثاني في سباق القوارب الثمانية للكبار .

وقد فاز في هذا السباق الاخير فريق مقاطعة ويستفاليا الالماني الغربي .

وقد اشتركت في هذا السباق قوارب تمثل فرقا من المانيا الغربية والولايات المتحدة وانكلترا وبلجيكا والهند ومصر .

لجنة كأس مجلس التعاون تقرر عدم اللعب على ملعب المحرق

عقدت اللجنة العليا لمسابقة كاس الاندية الابطال لمجلس التعاون لكرة القدم اجتماعا لها في سلطنة عمان الاسبوع الماضي وبحثت المواضيع المدرجة على جدول الاعمال واتخذت بشأنها القرارات المناسبة واهمها :

● توقيف حمود سلطان وعلي حسن لاعبي المحرق من المشاركة في المسابقة لمدة واحدة من بطولة مجلس التعاون للاندية ابطال الدوري اعتبارا من تاريخه وحتى انتهاء البطولة المقبلة أو التي تليها في حالة عدم تأهل فريق نادي المحرق للموسم المقبل ولمدة واحدة فقط خلال السنتين التاليتين .

● توقيف لاعب نادي المحرق البحريني علي سعد صقر من المشاركة مع فريقه في مسابقة كاس مجلس التعاون للاندية ابطال الدوري لثلاث مباريات، اعتبارا من تاريخه وبالشروط نفسها التي وردت في الفقرة أ من هذا القرار.

● بسبب عدم توفر النواحي الامنية الخاصة بالجمهور في ملعب نادي المحرق البحريني فقد تقرر حرمان نادي المحرق من اللعب على ملعبه في اية مباراة مقبلة من مباريات هذه المسابقة حتى تتوفر تلك الشروط، وتقرر بواسطة اللجنة المنظمة العليا للمسابقة .

● حمود سلطان

● محمد هيف الحجرف

● تم تحديد موعد ومكان الاجتماع المقبل من قبل اعضاء اللجنة في الدوحة بعد المباراة النهائية .

● تقرر تكليف محمد هيف الحجرف رئيس اللجنة ، ومحمد مبارك العلي سكرتير اللجنة وعبد الرحمن الدهام عضو اللجنة بالسفر الى المملكة العربية السعودية لمقابلة الامين العام وذلك لترتيب بعض الامور المتعلقة بالميزانية وموعد انعقاد الجمعية العمومية واطلاعه على ترتيبات المباراة النهائية واستلام الميداليات والكاس التذكارية .

بيليه يلوم الحكومة لسرقة كاس العالم

ريودي جانيرو — كونا — تواصل الشرطة البرازيلية البحث عن كاس من الذهب الخالص فازت به البرازيل عام ١٩٧٠ لتحتفظ به نهائيا بعد فوز فريقها لكرة القدم للمرة الثالثة في بطولة كاس العالم.

وكانت الكاس قد سرقت من مقر اتحاد كرة القدم البرازيلي في اوائل الاسبوع الحالي .

وعرض بنك ريودي جانيرو الحكومي جائزة مقدارها خمسة ملايين كروزيرو لاسترداد الكاس.

وكان لصوص قد تغلبوا على حراس مقر الاتحاد في وقت مبكر من يوم الثلاثاء الماضي وانتزعوا خزانة العرض التي وضعت فيها الكاس من الحائط وتمكنوا من الفرار بالكاس المؤمن عليها بمبلغ ٣٠ مليون كروزيرو حوالي ٣١ الف دولار . وبغيرها من تذكارات الاتحاد.

وخلاف نجم الكرة البرازيلي بيليه قاعدة حافظ عليها طوال عمره بعدم الحديث في السياسة ولام الحكومة لهذه الخسارة .

أفضل ٣ لاعبي ألعاب قوى بالعالم

موسكو — أ ف ب — اختار صحافيون رياضيون سوفيت واجانب بناء على استبيان اجرته وكالة تاس السوفيتية تاماراايبكوفا — صاحبة الرقم القياسي العالمي في الوثب العالي — والتشيكوسلوفاكية جارميلا كراتوشفيلاوفا بطلة العالم في سباقي ٤٠٠ م و ٨٠٠ م عدو — والعداء الاميركي كارلوس لويس باعتبارهم .. افضل لاعبي هذا العام ..

واشارت الوكالة الى أن هؤلاء اللاعبين الثلاثة قد اختيروا من بين المشتركين في بطولة العاب القوى الاولى التي اقيمت في هلسنكي ..

ميلانو يستضيف المنتخب السوفيتي لكرة القدم

ميلانو — ايطاليا — يب — يستضيف نادي اي سي ميلانو الايطالي في ملعبه في سان ريو يوم ٥ فبراير المقبل المنتخب السوفيتي لكرة القدم لاجراء مباراة ودية .

وسوف تتوقف مباريات الدوري الايطالي في اليوم نفسه لاقامة مباراة ودية اخرى بين منتخبي ايطاليا والمكسيك .

انسحاب خمسة مرشحين من نادي الجهراء

أصبح عدد المرشحين لانتخابات مجلس ادارة نادي الجهراء الرياضي ٢٦ مرشحا بعد انسحاب خمسة مرشحين هم : علي عبدالله الخلف ، خيري الظفيري ، صالح سالم ، علي شيحان السعيدي ونشمي سماوي ، ويذكر أن موعد اجتماع الجمعية العمومية تحدد له الساعة التاسعة صباح يوم أول يناير المقبل ، وعلمت القبس أن هناك انسحابات أخرى سيعلن عنها خلال هذا الاسبوع .

● مباريات اليوم ●

● كرة القدم — الدوري العام — يلعب الساعة ٢٫٤٥ مساء التضامن والصليبخات بالقادسية ، ويلعب النصر والعربي الساعة الخامسة والنصف بالعربي ، وفي دوري ٢٠ سنة يلعب الشباب والساحل الساعة ٥٫٣٠ بالكويت .

● كرة اليد — دوري ١٩ سنة — تقام ٧ مباريات ، ففي ملعب الصديق يلعب في الثالثة والنصف السالمية واليرموك ثم مباريات القادسية والجهراء ، كاظمة والتضامن ، الفحيحيل والساحل ، وعلى ملعب كيفان يلعب في الثالثة والنصف الصليبخات والعربي ، الشباب والنصر ، خيطان والكويت .

● كرة السلة — درجة اولى — صالة كيفان — السالمية وكاظمة الساعة ٤ مساء ، التضامن والصليبخات الساعة ٥٫٣٠ مساء ، القادسية والفحيحيل الساعة ٧ مساء ، وفي دوري ١٥ سنة يلعب بصالة المعهد التجاري للبنين القادسية والصليبخات الساعة الرابعة ثم اليرموك والساحل .

تحسن كبير في صحة سليمان الماجد

اجرى أمين صندوق اتحاد السباحة خليل ابراهيم اتصالا هاتفيا بسليمان الماجد رئيس لجنة الحكام الموجود حاليا في احد مستشفيات لندن للاطمئنان عليه ، حيث افاد انه اجريت له العملية الجراحية الثانية والتي كللت بالنجاح ، وقد تحسنت حالته عن السابق ، وقام بزيارته عدد كبير من الرياضيين والكويتيين واشاد الماجد برعاية المكتب الصحي الكويتي في لندن .

وقد منح عشرين يوما للراحة وسيجري بعدها بعض الفحوصات والتحاليل الطبية يعود بعدها الى البلاد.

اعلانات مبوبة
هاتف مباشر : ٨٣٤٣١٠/٨٣٤٣١١

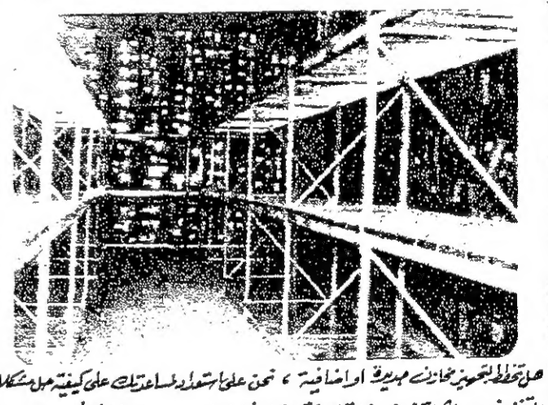
هل تخطط لتحسين مخازن مهدمة او اضافية ، نحن على استعداد لمساعدتك على كيفية حل مشكلات التخزين مهما كانت نوع وبضاعتك ثقيلة ام خفيفة الوزن ، مبنى خبرتنا الطويلة وواسعة بهذا المجال ، فقط اتصل بهاتف ٩١١٢٣٩ لكي نعرض عليك العينات ونرسل مندوبنا لطرفكم .

انضاما : مكائن تصوير المستندات
ميتا 900D نصيحتنا 900D
وصلت حديثا بعد انقطاع قصير
الكمية محدودة
ميتا 900D
شركة النهار للقرطاسية والتجارة والمقاولات

صيانة الفيديو خلال ٤٨ ساعة
استلم جهازك مع خدمة للمنازل باسيل الفنية
متفرع من شارع بيروت سلك بريد صوفي ت/ ٢٥٤٤٣٤٠

■■ للايجار ■■
فلل وأدوار من فلل
المراجعة تلفون :
٢٤٦٧١٨٥ — ٢٤٦٧١٨٦

بسم الله الرحمن الرحيم
■ تعلن حملة ناصر فهد الوسام ■
عن بدء تسجيل الراغبين في اداء العمرة خلال عطلة الربيع
فعلى الراغبين مراجعة الخيمة : الفحاحيل الشارع العام، مقابل مدرسة الفرزدق أو المكتب : شارع مكة بناية حمد الدبوس عمارة ١٠ محل ٧، تلفون : ٩٢١٦٦٦/ ٩٢٣٧٣٠.

UHF
• ابتداء من ٢٦ دينار ايريال مع ماتور أمريكي.
• ايريال ٢٧ المنت مع الماتور والوريات والبايب ٣٥ دينار.
• اضافة ايريال UHF لجميع دول الخليج (للكفالة بوستر) ٣٥ دينار.
• أحدث الايريالات المركزية للعمارات والفلل.
• فرع خاص مجهز لاصلاح التلفزيون والفيديو
VHF
العربي
صوفي، شارع بيروت
٢٥٢٨٨٦٧

لدينا
فلل وأدوار من فلل وشقق مكيفة مركزيا من ٢ - ٣ - ٤ غرف نوم وصالة وصالون وتوابعهم بجميع مناطق الكويت مع تلفون وحديقة .
ت/ ٤٢٩٩٣٦ / ٤٢٩٩٣٢

■■ أخيراً صدر ■■
كتاب المساعد في اللغة الانجليزية
تأليف/ صادق محمد أحمد بخيت
تجدونه في الأسواق والمكتبات
للطبيب والمهندس والمدرس وللطالب ورجل الأعمال...

■■ للايجار ■■
سرداب مكيف في السالمية
سرداب مكيف في حولي
شقق/ ابوحليفة، السالمية، الفروانية
الاتصال تلفون: ١٠٩/٤٣٨١١١

UHF
ابتداء من ٢٦ د.ك أحدث الايريالات والبوسترات
موتور مع ايريال ٢٧ المنت بـ ٣٥ دينار
اضافة ايريال UHF ٩١ المنت + بوستر بـ ٣٥ دينار
VHF
ورشة لتصليح الفيديو والتلفزيون
مؤسسة الوردان الالكترونية

■■ للبيع ■■
شقة بالسالمية من غرفتين نوم وصالة كبيرة وحمامين ومطبخ كامل المواصفات. الايجار ٣٢٠ د.ك، السعر بعد المعاينة.
ت: ٦٢٢٩٩٨/ ابوفيصل

قلم ثمين
عثر على قلم ثمين. يرجى من صاحبه الاتصال تلفون: ٤٣١٨٥٨/ خليفة. من الساعة ٣ — ٧٫٣٠ مساء.

مطلوب
آنستين أو زوج وزوجته للسكن في غرفة مع عائلة لبنانية في حولي. المراجعة تلفون: ٢٥٢٧٨٤٨.

مطلوب
فيلا أو دور من فيلا أو عمارة سكنية لسكن عائلات أجنبية في جميع مناطق الكويت المختلفة
ت/ ٣١٦٦٩٥ ٣١٦٢٢٤

مفقود
تصريح بالدخول للعمل صادر من وزارة الشؤون الاجتماعية والعمل باسم/ جمال نفادي حسين. من يجده يتصل ت: ٨٣٥٢٠٥/ معرض ناشنال، عبدالناصر اسماعيل.

للبيع
مرسيدس ١٩٠ موديل ١٩٨٣، استعمال شهرين، كاملة المواصفات. السعر بعد المعاينة. المراجعة تلفون: ٢٥٤٤٢٧٩.

مطلوب
موظفة تجيد الطباعة العربية
المراجعة تلفون:
٩٢٢٨٣٨

مطلوب
موظفة نوفوتيه
المراجعة شخصياً بالمحل:
معرض جمعان، شارع عمان، خلف مستشفى الراشد.

مفقود
جواز سفر اردني رقم: ٤٦٣٣٥١ باسم/ ابراهيم موسى محمد حميد. من يجده يسلمه للسفارة الاردنية أو ت: ٨١٨٧٨٢ شؤون الموظفين/ عمر حميد.

شقة للايجار
• غرفة نوم وصالة بعمارة في حولي، خلف نادي القادسية.
• حوطة مساحتها ١٠٠٠م٢ تصلح كمخزن.
المراجعة تلفون:
٢٤٦١٨٣٧

مطعم للبيع
يقع بمنطقة الفحاحيل الصناعية، مساحته كبيرة مع غرفة سكن عمال. المطلوب ١٢ الف دينار، ممكن تقسيط ثلث المبلغ. ت: ٢٤٦٨١٦٤/ ٢٤٦٨١٦٣/ ٦٣٠٩٣٨/ ابوعلي.

مطلوب للايجار
فيلا أو دور من فيلا أو شقة. المراجعة تلفون:
٢٤٦٢٤١٩/
٤٣٤٢٨٥.

شقة للبيع
غرفة وصالة مؤثثة حديثاً وبالكامل، ديكور. بالفروانية خلف هوليدي ان، المراجعة ت: ٨٤٠٤٥١/ ٨٤٠٤٥٢.

للبيع
معدات احواض سباحة: فلاتر، مضخات، سخانات كهربائية سويدية، فاكيوم، محولات كهربائية وغيره من لوازم المسبح. الاتصال ت: ٢٤٦٠٥٨٨/ السيد ابراهيم.

عاشور يحتسب ٥ ركلات صحيحة للسالمية والقادسية

الأزرق يخطف الفوز ٢/١ بالدقيقة الأخيرة على القادسية وينفرد بالمركز الثاني للدوري

كتب جاسم اشكناني :

انهى فريق السالمية مبارياته بالقسم الاول من الدوري العام لكرة القدم منفردا بالمركز الثاني رصيد ٢١ نقطة .. وذلك بعد فوزه أمس على القادسية ٢—١ في المباراة التي جرت بينهما على ملعب ثامر بالسالمية وهي اولى مباريات الاسبوع الاخير من القسم الاول للدوري العام ، أما القادسية فقد بقي على رصيده السابق (١٥ نقطة) ، انتهى الشوط الاول بهدف للسالمية مقابل لا شيء سجله عادل عبد النبي من ركلة جزاء بالدقيقة ٢٢.

● عموما فان المباراة جاءت متوسطة المستوى سيطر السالمية على معظم فترات الشوط الاول بفضل العابه الجانبية على الجناحين وخاصة الايمن مبارك سليمان الذي كان مفتاح هجمات السالمية .. اما الشوط الثاني فقد ارهق مبارك نفسه ولم يقدم شيئا وظهر السالمية بعيدا عن مستواه لينشط وسط القادسية ويسيطر على المنطقة ولكن بدون فاعلية بالهجوم بسبب الاعتماد على الاختراق من الوسط .

٥ ركلات جزاء صحيحة بالمباراة

الطرف ما في المباراة ان حكمها جواد عاشور احتسب ٥ ركلات جزاء اثنتان متتاليتان بالشوط الاول للسالمية سجل منها عادل عبد النبي الهدف الاول واضاع الركلة الثانية، كما احتسب في الشوط الثاني ٣ ركلات جزاء متتالية للقادسية بالدقيقة ٢٣ سددها عبد الله نواف وانقذها درويش ، وبالدقيقة ٢٧ سددها مؤيد سلطان وصدها احمد درويش ايضا، وبالدقيقة ٣٨ سجل منها جمال الشطي هدف التعادل للقادسية .. وبصراحة فان قرار الحكم كان سليما في احتساب ركلات الجزاء الخمس للفريقين .. ولم يكن هناك ادنى شك في اي منها .. كما ان الحكم جواد عاشور ظهر بمستوى جيد وطبق قراراته بحنكة وبدون تردد مما ساهم بنجاحه في ادارة المباراة وساعده على ذلك زميلاه حسن الموسى وراضي الحداد .

● سجل هدف الفوز للسالمية اللاعب عبد الله عبد الكريم بالدقيقة الاخيرة من المباراة وهذا اللاعب انتقل من العربي للسالمية هذا الموسم .

ثار مدير الكرة بالسالمية فطرده

بعد احتساب الحكم جواد عاشور الركلة جزاء ثالثة للقادسية على التوالي بالدقيقة ٣٨ من الشوط الثاني.. ثار مدير الكرة بنادي السالمية الشيخ طلال الصباح واحتج على ركلة الجزاء الثالثة فاشار رافع الراية حسن الموسى للحكم جواد عاشور الذي طلب من الشيخ طلال مغادرة الملعب وذلك لاعتراضه على التحكيم بصوت عال.. وغادر الشيخ طلال الملعب فعلا على الفور ودون اعتراض .. ولا شك ان الشيخ طلال قد فقد السيطرة على اعصابه .. فهو كمدير للكرة كان يجب أن يكون اكثر هدوءا .. وهو الذي يعلم انه لا رجعة بقرار الحكم، كما ان اعتراضه لم يكن له داع حيث كانت جميع ركلات الجزاء صحيحة .

● وقد التقت القبس بالشيخ طلال الصباح بعد المباراة واستفسرت منه عن سبب ثورته واعتراضه على الحكم فقال :

— ثارت اعصابي بسبب احتساب الحكم لثلاث ركلات جزاء للقادسية في خلال ٥ دقائق واقولها بصراحة بانني فقدت السيطرة على نفسي بسبب العصبية .. رغم علمي بان الحكم لن يتراجع عن قراره ..وعموما فلم يحدث ما يعكر صفو المباراة وكل شيء على ما يرام .. وقد التقيت بجواد عاشور بعد المباراة فهو صديق اعتز به .. وتفاهمنا والحمد لله وعموما لم يحصل الا الخير ..واعتذر مرة اخرى للحكم عما بدر مني .

● عادل عبدالنبي يسدد كرة قوية على مرمى السالمية

بعد مباراة سريعة حافلة بالندية .. الكويت يفوز على الفحيحيل ٢/١ ويحافظ على المركز الثالث مكرر

كتب صالح اسعد :

رفع الكويت رصيده الى ١٩ نقطة في نهاية القسم الاول للدوري العام بعد فوزه امس على الفحيحيل ٢—١ في المباراة التي اقيمت بينهما على استاد نادي الكويت وانتهى شوطها الاول بالتعادل ١—١ بينما بقي رصيد الفحيحيل ١٠ نقاط .

مباراة سريعة وممتعة

جاءت مباراة الامس جيدة المستوى وامتازت بالسرعة والندية وتبادل الهجمات بين الفريقين طوال الشوطين بالاضافة الى تنوع الهجمات من الفريقين خاصة من قبل الفحيحيل ، اما بالنسبة للكويت فلم يلعب بمستواه الذي قدمه أمام الاهلي خاصة بالنسبة لخط وسطه الذي لم يستطع فرض سيطرته على المباراة خاصة في الشوط الاول وكانت هناك اكثر من ثغرة في خط الدفاع خاصة الظهير الايسر خالد العدواني الذي كان يتقدم كثيرا ويترك مكانه ولكن في الشوط الثاني تحسن حال الكويت خاصة بعد اشتراك عامر العامر في خط الوسط وازداد نشاط راشد الحساوي من الناحية اليمنى وجمال نياب من الجهة اليسرى وسجل الكويت هدفا واضاع مهاجموه عدة اهداف خاصة محمد ابراهيم الذي لا زال دون مستواه واحتفظ بالكرة كثيرا .

اما بالنسبة للفحيحيل فقدم افضل مبارياته هذا الموسم وظهر كفريق جيد ومتكامل بوجوهه الجديدة التي اثبتت كفاءة كبيرة وكان في الشوط الاول افضل من الكويت خاصة وليد الفليج وعبد العزيز حسن وبدر عبد الجليل وكان عثمان جدعان وعبد العزيز حسن مركز خطورة على دفاع الكويت وقد لعب الفحيحيل أمس كرة جماعية جميلة معتمدة على الكرة السهلة وتبادل المراكز والتنويع في الهجوم واثبت انه لو استمر في هذه الطريقة وبالتشكيل نفسه من الوجوه الجديدة سيتقدم ويصبح فريقا له شأن .

اهداف المباراة

● سجل محمد ابراهيم هدف الكويت الاول في الدقيقة ٢١ من الشوط الاول من ضربة ركنية رفعها العنبري ووضعها صلاح الحساوي برأسه وارتدت من العارضة ليكملها محمد ابراهيم في المرمى .

● اضاف راشد الحساوي الهدف الثاني للكويت في الدقيقة ٩ من الشوط الثاني من ركلة ركنية رفعها العنبري وارتدت من حارس المرمى لتصل للحساوي على حافة منطقة الجزاء الذي سددها مباشرة في المرمى .

● هدف الفحيحيل الوحيد سجله أمير سراج في الدقيقة ٢٩ من الشوط الاول من كرة حولها وليد الفليج من الناحية اليسرى سقطت من اسماعيل ياسين ووصلت لامير الذي سددها في المرمى .

● ادار المباراة الحكم الدولي عبد الله غريب وعاونه لمراقبة الخطوط سعد سعد سكين ويعقوب يوسف وقد انذر خالد العدواني من الكويت وأمير سراج من الفحيحيل .

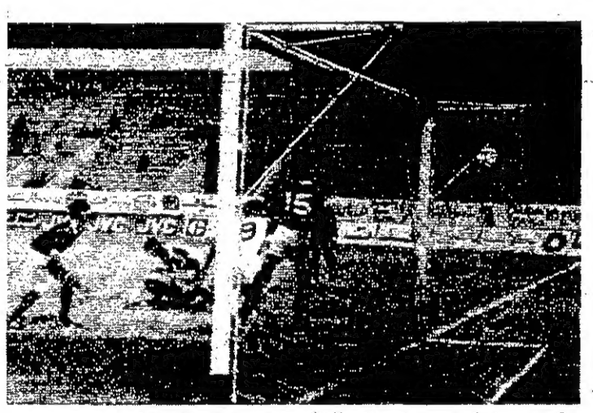

● محمد ابراهيم يسجل هدف الكويت الاول بمرمى الفحيحيل ..

رئيس اتحاد اليد يزور صالح ضايف

قام رئيس اتحاد كرة اليد محسن العنزي يرافقه بدر نياب امين السر العام وشديد الياس بزيارة لاعب نادي القصر والمنتخب الوطني صالح ضايف الموجود في مستشفى العظام ، وقدم له الوفد باقة من الورد متمنيا له الشفاء العاجل .

ترقية عايض عبدالله الى رتبة رقيب

عايض عبدالله لاعب النادي العربي بكرة القدم تمت ترقيته الى رتبة نقيب شرطة في محافظة الاحمدي .. مبروك .

نهائي الكأس يؤجل مباريات ١٩ سنة لليد

تم تاجيل مباريات دوري تحت ١٩ سنة لكرة اليد التي ستقام يوم الخميس الموافق ٢٩ ديسمبر نظرا لاقامة المباراة النهائية ببطولة كاس الاتحاد بين فريقي السالمية وكاظمة على ان يحدد موعد اقامتها فيما بعد .

مدير للرياضة ومدير للكرة في الصليبخات

قرر مجلس ادارة نادي الصليبخات في جلسته الاخيرة تكليف عضو مجلس الادارة حمد خضير العنزي ليكون مديرا لكرة القدم ، كما اسند لعضو المجلس سعد مطلق الرشيدي مهمة المدير الرياضي بالنادي .

طلب لون اضافي من العربي والاتفاق

بعثت لجنة مسابقة كاس مجلس التعاون الخليجي لكرة القدم ببرقيات الى فريقي العربي الكويتي والاتفاق السعودي بشأن المباراة النهائية التي ستقام في الدوحة يوم الجمعة المقبل وطلبت أن يحضر كل فريق طاقم ملابس احتياطي غير الاخضر معه نظرا لان الفريقين يلبسان اللون نفسه.

الاربعاء اجتماع حكام اتحاد الكرة

دعا اتحاد كرة القدم جميع الحكام العاملين بالاتحاد الى الاجتماع يوم الاربعاء الموافق ٢٨ ديسمبر الحالي في الخامسة مساء بمقر الاتحاد .

شخصيات ومؤسسات تساهم بتكريم أبطال العاب القوى اليوم

تساهم بعض المؤسسات والشركات في تكريم ابطال القوى بالحفل الذي يقيمه نادي اليرموك الرياضي الساعة السادسة والنصف مساء بينها العالمية للالكترونيات وناشيونال ومطعم الرحاب وكذلك الشيخ حمد صباح الاحمد الرئيس الفخري لنادي اليرموك والشيخ فواز دعيج السلمان والشيخ احمد عبدالله الخليفة بالاضافة لنادي اليرموك الذي سيقدم هدايا للابطال.

هذا وقد اعدت لجنة العلاقات العامة بالنادي برنامجا خاصا بهذه المناسبة مع برنامج غنائي لفرقة منوعات التلفزيون ثم تناول العشاء الساعة الثامنة والنصف مساء .

الوحدة تصيب لاعبي التنس بالروماتيزم

ميونيخ — المانيا الغربية — ي.ب — يعتقد طبيب نفساني الماني ان لاعبي التنس يتعرضون لاصابات بسيطة بسبب شعورهم بالوحدة .

وكان جورج سيبر قد قضى عدة اشهر يدرس صحة كبار محترفي التنس من خلال متابعته للاعبة الالمانية سلفيا هانيكا في البطولات حول العالم حيث لاحظ أن الحياة الاجتماعية للاعبي التنس محدودة وان الوحدة تؤدي الى عوارض مرضية مثل الدوار والصداع والام الروماتيزم الامر الذي يؤدي الى الاصابات .

ولي العهد يشكر قادة الحركة الرياضية على مشاعرهم الوطنية

الكويت — كونا — تلقى سمو ولي العهد رئيس مجلس الوزراء الشيخ سعد العبد الله السالم الصباح البرقية التالية من قادة الحركة الرياضية في الكويت ....

نتشرف نحن قادة الحركة الرياضية وممثليها في كويتنا الحبيبة المجتمعون في فندق ميريديان بتاكيد مبايعتنا وولائنا لسموكم وللقيادة السياسية في البلاد كما نؤكد باننا على العهد باقون لصون وحفظ هذا البلد الغالي وشعبه مستنكرين وشاجبين كل الاعمال التي تعكر امن وسلامة بلدنا العزيز .

حفظ الله الكويت من كل مكروه.

وقد بعث سموه بالبرقية الجوابية التالية :

تلقيت برقيتكم المعبرة عن استنكار قادة الحركة الرياضية في الكويت للاعمال الاجرامية التي استهدفت امن واستقرار وطننا العزيز وسلامة وارواح الابرياء واستعدادكم الصادق للتضحية في سبيل الوطن .

اؤكد اننا سنتخذ كافة التدابير الكفيلة بحماية امن الوطن وسلامة المواطنين سائلين الله ان يمدنا بعونه وتوفيقه وان يحفظ وطننا من كل مكروه.

منتخبان وطنيان للخليج ولوس انجلوس اختيار ٤٨ لاعبا والتدريب في فبراير

صرح محمد جاسم امين سر اتحاد كرة القدم بان هيئة التدريب بحثت باجتماعها الاخير برئاسة الشيخ فهد الاحمد الجابر الصباح وحضور كل من أمين السر العام واحمد الودعاني وعبد العزيز جالي ويوسف الشملان وحسين عاشور والمدربون لوبيز وروبرتو وباولو عدة موضوعات اهمها التصورات والمقترحات بشأن اعداد المنتخبات الوطنية ، وقررت التالي :

● اختيار ٤٨ لاعبا لتشكيل منتخبين لدورة الخليج والتصفيات النهائية لاولمبياد لوس انجلوس .

● تخصيص ادارة لكل منتخب على حدة تكون من اداريين ومشرفين ومدربين تتبع كلاهما لهيئة التدريب وتعمل من خلال توجيهاتها ضمن الخطة العامة لاعداد المنتخبات الوطنية .

● تقرر عمل برنامج تدريبي منفصل لكل منتخب .

● يتم تقديم اسماء اللاعبين المختارين للمنتخبين خلال الفترة من ٢٠ الى ٢٥ يناير المقبل .

● تقرر ان يبدأ تدريب المنتخبين اعتبارا من يوم ١٤ فبراير المقبل .

هذا وسيضغط برنامج القسم الثاني من الدوري العام لينتهي يوم ١٣ — ٢ — ٨٤ حيث سيلعب كل فريق مباراتين اسبوعيا وسيشارك اللاعبون الدوليون مع انديتهم حتى نهاية الدوري العام، اما بالنسبة لمسابقة كاس الامير فسوف يحدد مجلس الادارة مصيرة في الاجتماع المقبل .

ويغادر محمد جاسم امين سر الاتحاد اليوم متوجها الى البحرين لحضور اجتماعات اللجان الفرعية واللجنة التنفيذية للاتحاد الاسيوي لكرة القدم التي ستعقد ايام ٢٦ — ٢٧ — ٢٨ ديسمبر الحالي .

الكويت أول الفردي والعربي أول بطولة الكويت العامة لسلاح الفلوريه

اقام الاتحاد الكويتي للمبارزة بطولته السنوية السادسة لهذا الموسم وهي بطولة الكويت العامة للناشئين لسلاح الفلوريه فردي تحت سن ١٨ سنة ، اشترك فيها تسعون لاعبا يمثلون اندية القادسية واليرموك ، السالمية والعربي ، الشباب ، الجهراء ، والكويت ، على صالة المعهد التجاري بنين ، وقد وصل الدور النهائي ستة لاعبين واسفرت التصفيات النهائية عن التالي :

فاز بالمركز الاول اللاعب محمد غلوم من نادي الكويت برصيد ٤ انتصارات بالتفاضل ، الثاني علي مال الله من القادسية برصيد ٤ انتصارات بالتفاضل ، الثالث حبيب شهريان — الشباب برصيد ٣ انتصارات ، الرابع خالد مزعل — العربي بانتصارين ، الخامس عبدالهادي البحراني — اليرموك بانتصار واحد بفارق اللمسات السادس صالح مطر — الجهراء بانتصار واحد وفارق اللمسات .

وكان ترتيب الاندية لهذه البطولة كالتالي : الاول العربي ٩٢ نقطة ، الثاني القادسية ٨٥ نقطة ، الثالث اليرموك ٧٧ نقطة ، الرابع الشباب ٧٤ نقطة ، الخامس السالمية ٦٥ نقطة السادس الجهراء ٦١ نقطة ، السابع الكويت ٥٢ نقطة ، وقد قام فؤاد القريني رئيس الاتحاد وعلي يوسف أمين السر العام واعضاء مجلس الادارة بتوزيع الميداليات التذكارية على اللاعبين .

● محمد غلوم

التذكرة رقم ٦٨١٥ تفوز بسيارة البابطين

اجريت مساء أمس بنادي القادسية عملية سحب القرعة على تذاكر مباراة القادسية والزمالك ، وقد فاز بالجائزة وهي سيارة نيسان سيدريك مقدمة من شركة عبد المحسن البابطين صاحب التذكرة رقم ٦٨١٥ وهي من فئة دينار للدرجة الثانية ذات اللون الابيض . هذا وقد اشرف على اجراء القرعة نايف المعوشرجي نائب رئيس القادسية ورئيس لجنة العلاقات العامة ، ومندوب من شركة البابطين، واعضاء لجنة العلاقات العامة وعدد من الجمهور ، وفاز أيضا كاحتياط صاحب التذكرة رقم ٥٨٨٥ ، واحتياط ثان الرقم ٣٠٨٦ . وعلى الفائز الاول مراجعة العلاقات العامة بالقادسية .

القادسية يفوز على الكويت ويحرز المركز الثالث بكأس اتحاد اليد

حصل القادسية على المركز الثالث ببطولة كاس اتحاد كرة اليد بفوزه أمس على الكويت ٣٨ — ٣٧ في مباراة متكافئة المستوى غلب عليها طابع الندية والسرعة خاصة في الشوط الثاني . كانت نتيجة الشوط الاول ١٨ — ١٥ لصالح الكويت ، ثم تعادل الفريقان ٣٠ — ٣٠ في نهاية الشوط الثاني ، ولعبا وقتا اضافيا على شوطين مدته ١٠ دقائق . ادار اللقاء الحكمان محمد صالح رجب ، وحامد الدبيسان ، وميقاتي محمد رشدي ، ومسجل مرزوق رشدي ، حضر المباراة عدد كبير من اعضاء مجلس ادارتي الكويت والقادسية .

● ظل الكويت متقدما على القادسية طوال الشوط الاول ثم تعادل القادسية في الدقيقة ١٨ (٢٤ — ٢٤) في الشوط الثاني ثم يتقدم لاول مرة ٢٥—٢٤ ، ٢٦—٢٤ في الدقيقة ٢٠ ،ثم يتعادل الفريقان ٢٩ — ٢٩ و ٣٠—٣٠ ويلعب الفريقان وقتا اضافيا استطاع فيه القادسية برمية جزاء في الثواني الاخيرة الفوز بالمباراة ، لعب الكويت بطريقة ٦ — صفر في الدفاع، و ٣—٣— في الهجوم ، ولعب القادسية بطريقة ٥ — ١ في الدفاع لمراقبة الغريللي ، و ٣—٣ في الهجوم مع الاعتماد على الجناحين . ولم يلعب من القادسية جاسم القصار.

زيكو يفوز على فلامنغو .. قضائيا

ريو دي جانيرو — البرازيل — ي.ب — تغلب نجم كرة القدم البرازيلي زيكو على ناديه السابق فلامنغو وحصل على حكم قضائي بتقاضي نسبة ١٥ بالمائة من ٤ ملايين دولار دفعها نادي اودينيس الايطالي الى نادي فلامنغو البرازيلي مقابل انتقال زيكو. وصوتت هيئة التحكيم التابعة للاتحاد الرياضي في ريو دي جانيرو باجماع اعضائها العشرة بحق زيكو بتحصيل مبلغ ٦٠٠ الف دولار من نادي فلامنغو بناء على القانون البرازيلي بهذا الخصوص وكان نادي فلامنغو قد ادعى أن زيكو قد تخلى عن حقه ولكن اللاعب نفى ذلك . ولن يتم دفع المبلغ المستحق لزيكو حتى شهر يناير المقبل الا أن تحدد المحكمة الرياضية كيفية تعديل المبلغ ليناسب نسبة التضخم السنوية في البرازيل التي تصل الى ٢٠٧ بالمائة .

عبدالله بشارة بافتتاح الاجتماع الأولمبي الخليجي

انكم تضعون لبنة أساسية في طريق لقاءات الشباب

● الرياض — فيصل القاعي موفد جمعية الصحافيين :

عقدت في العاشرة من صباح أمس اول جلسة لرؤساء اللجان الاولمبية بدول مجلس التعاون بقاعة الاجتماعات بمقر الامانة العامة لمجلس التعاون .. وحضر الاجتماع عبدالله بشارة الامين العام للمجلس ورؤساء اللجان الاولمبية بدول الخليج .. وقد اعتذر الشيخ عبدالله بن خليفة آل ثاني رئيس اللجنة الاولمبية القطرية عن حضور الاجتماع لظروف تواجده في اوروبا وكان مقررا ان يترأس الاجتماع ..

بدأت الجلسة الافتتاحية بكلمة من راشد النعيمي نائب رئيس اللجنة الاولمبية القطرية القاها نيابة عن الشيخ عبدالله آل ثاني وقال بان مصداقية العمل الاولمبي الخليجي من خلال مجلس التعاون كفيلة بان تكون دافعا لاستمرار جهود التحدي وتشكل انعطافا مهما لمسيرتنا الرياضية ..

وقد القى الامير فيصل بن فهد كلمة رحب فيها باسم الملك وسمو ولي العهد برؤساء اللجان الاولمبية الخليجية وقدم شكره للامين العام للمجلس على جهوده .. وتمنى أن يتمكن الشيخ عبدالله من الحضور في الاجتماع المقبل .

واكد الامير فيصل بن فهد في كلمته على ضرورة الخروج بقرارات تكتسب سهولة ويسرا في التنفيذ تتويجا لصدق العزيمة ونبل المقصد في قيام هذا المجلس ..

وقال بان قراراتنا من خلال الامانة العامة لمجلس التعاون لم تكن يوما ما حبرا على ورق بل انها من لبنات تجسيد تلك الاهداف والغايات ..

وقد اعطى الاستاذ عبد الله بشارة الامين العام للمجلس والذي تحدث بعد الامير فيصل بعدا جديدا لآفاق هذا التعاون عندما اكد على وجوب اقتران المصالح المشتركة بتحقيق المواطنة وغرس معانيها وسيادة القيم والخلق وتحقيق الاهداف النبيلة ..

وقال بشارة موجها حديثه لرؤساء اللجان الاولمبية انكم تضعون اليوم لبنة اساسية في طريق لقاءات الشباب الخليجي تحقيقا للوصول الى روح المواطنة وغرسها والذي يستمد كل ذلك من تراث وتاريخ واسع ومشترك

المشاركون في الاجتماع

يمثل اللجان الاولمبية بدول مجلس التعاون في الاجتماع كل من :

الشيخ فهد الاحمد — الكويت ، الامير فهد بن سلطان — المملكة العربية السعودية ، الشيخ عيسى بن راشد — البحرين ، الشيخ بطي المكتوم — دولة الامارات العربية ، عبد الله علي — سلطنة عمان ، راشد النعيمي — دولة قطر.

وترأس الاجتماع الامير فيصل بن فهد بن عبد العزيز رئيس اللجنة الاولمبية السعودية.

● عبدالله بشارة

الامير فيصل بن فهد يكرم الوفود المشاركة

اقام الامير فيصل بن فهد الرئيس العام لرعاية الشباب بالمملكة ورئيس اللجنة الاولمبية مادبة عشاء على شرف رؤساء اللجان الاولمبية بدول الخليج والوفود المرافقة .. وذلك بمنزله الخاص ..

الشيخ فهد يلتقي مع الصحافة القطرية

بطلب من الوفد الصحفي القطري التقى الشيخ فهد الاحمد بجناحه الخاص بقصر المؤتمرات باعضاء الوفد القطري في حديث مطول تناول فيه الشيخ فهد القضايا الرياضية في الكويت ومنطقة الخليج .

الرقم يشيد بجهود السعودية لتنظيم مهرجان الشباب العربي ويعدد الايجابيات والسلبيات

● كتب قاسم نايل موفد جمعية الصحافيين :

عاد الى البلاد وفد الكويت المشارك في مهرجان الشباب العربي السادس الذي اقيم في الرياض في الفترة من ١٤ — ٢٢ ديسمبر الجاري .. وقد تحدث عادل الرقم رئيس وفد الكويت لهذا المهرجان فوصف الجهود التي قامت بها المملكة لنجاح المهرجان بانها كانت كبيرة .. ولكن هناك بعض السلبيات من اهمها عدم احترام الوقت في غالبية الانشطة وكان هناك تاخير كثير في موعد بدء المسابقات وقد يعود السبب الى بعد سكن اللاعبين عن الملاعب .. وعدم معرفة المرافقين والسائقين لاماكن الملاعب .. وعشنا في مرحلة ضياع لمدة ثلاثة ايام الى ان تغير الموقف ، وبدأت المعالم تتضح وكان على اللجنة المنظمة تكليف لجنة العلاقات العامة القيام بجولة مع السائقين والمرافقين لتعريفهم على الطرق المؤدية للصالات والملاعب .. وذلك تلافيا لضياع الوقت .. كان المهرجان جميلا وأجمل ما فيه مشاركة جميع الدول العربية عدا مصر والتي نتمنى أن تعود لنا قريبا . واضاف الرقم قائلا: لقد كان النشاط الرياضي في المهرجانات السابقة هو الطاغي .. وكان يحظى باهتمام كبير .. لكن النظام الجديد الذي طبق في هذا المهرجان الخاص بنظام الاسر كسر حدة المنافسة لكنه قلل كثيرا من الاثارة مما ادى الى عدم حضور الجمهور .. وفي الكرة الطائرة كان الجمهور شبه معدوم وكذلك الحال بالنسبة للجمباز وتنس الطاولة ، والتنس الارضي .

واشار رئيس وفد الكويت الى الاجراءات الامنية التي اتخذت موضعها بانها كبيرة ومشددة جاءت بنتائج عكسية حيث لم يستطع أن يتحرك اي لاعب من موقع سكنه الى سكن بعض اللاعبين الاخرين .. وكان يضم سكن الكويت ٣ وفود اخرى . وقال عادل الرقم : هناك ايجابيات كثيرة اهمها وجود ٢١ دولة والافتتاح الكبير الذي ساهم فيه الحرس الوطني والجيش .. واللوحات الخلفية المعبرة عن تاريخ المملكة ، وكان لقاء الوفود في حفل العشاء الذي اقيم في الصحراء وحضره أكثر من ٣ الاف شخص بما فيهم اعضاء الوفود بمثابة لقاء معبر لاهداف المهرجان .. وكان هذا هو اللقاء الوحيد بين جميع الوفود .. وسجل هذا اللقاء ايجابية كبيرة على صعيد تبادل الاراء والحوار بين اعضاء الوفود في حفل صحراوي.

وقال الرقم ان اللجنة الاعلامية للمهرجان لم تساير المهرجان ، وانحصرت اللقاءات والمقابلات الخاصة بنشرة المهرجان بين عدد قليل من رؤساء الوفود بينما تجاهلت وفودا اخرى ، لكنها فطنت الى ذلك في اليومين الاخيرين من المهرجان ، وكذلك لم تكن التغطية الاعلامية بالنسبة لصحف المملكة تناسب حجم واستعداد هذا المهرجان . ومن سلبيات المهرجان .. تغيير موعد بعض المسابقات اكثر من مرة مما ادى الى ربكة مختلف الانشطة وتاه الاعلاميون بين موعد واخر .

واشار الرقم الى ان وفد الكويت شارك بفاعلية في معظم الانشطة الرياضية والثقافية والفنية والعلمية وقد ادى لاعبونا واجبهم ، كما حدث في المهرجانات السابقة ، وفي اعتقادي أن هذا المهرجان نجح في تحقيق اهدافه الى حد كبير حيث التقى الشباب في مختلف الانشطة مع شباب الدول الاخرى ، كما كانت هناك كثير من اللقاءات الثنائية بين رؤساء الوفود.. وقد التقيت مع معظم رؤساء الوفود للتنسيق لاجتماع الرؤساء لبحث اقتراحات الاعضاء للمهرجان المقبل . وقد التقيت مع رؤساء وفود كل من قطر والبحرين والامارات وتونس والجزائر وفلسطين والسعودية حيث تبادلنا الاراء وأمور اخرى تخص المهرجان السابع المقبل الذي نامل أن تنظمه دولة في اسرع وقت .

وقال الرقم أن تعديل موعد المهرجان ليقام كل ثلاث سنوات بدلا من سنتين قرار جيد من مجلس وزراء الشباب والرياضة العرب حتى تتمكن الدولة التي تستضيف المهرجان من الاعداد له الاعداد اللازم من حيث المنشآت وسكن الوفود والتي قد يزداد عددها ليصل الى ١٥٠٠ مشارك وهذا يتطلب جهدا كبيرا .

● عادل الرقم

احمد مشاري العدواني رئيسا للنادي البحري

● احمد مشاري العدواني

عقد مجلس ادارة النادي البحري الجديد أول اجتماع له مساء أمس لتوزيع المناصب الادارية ، وقد تم التوزيع بالتزكية حيث سمي احمد مشاري العدواني رئيسا للنادي وعبداللطيف النجار أمينا للسر العام ، والسيدة عواطف البدر أمينا للصندوق وجمال التنيفي أمينا مساعدا للسر ، بدر القبندي أمين صندوق مساعد ، والاعضاء سلطان المضف ، طارق النصر الله ، فهد الفهد ، ضرار احمد الغانم ، خالد راشد القعود ، وقد شكلت اللجنة التنفيذية بالنادي من السادة عبداللطيف النجار ، عواطف البدر ، جمال التنيفي ، بدر القبندي وجاسم الصبيح .

فوز القادسية على العربي بكاس الطائرة تحت ١٩ سنة

فاز أمس القادسية على العربي ٢—٢ ضمن مباريات كاس الاتحاد تحت ١٩ سنة للكرة الطائرة من خروج المغلوب من مرة واحدة . وجاءت نتائج الاشواط ١٥—١٢ ، ١٥—٩ ، ٨—١٥، ١٢—١٥ ، ١٥—٧ .

الجامعة تفوز بدرع التفوق للاسكواش

كان امس يوما رياضيا حافلا بالانشطة الرياضية لجامعة الكويت في مختلف الالعاب، حيث اجريت مسابقات في العاب القوى ، وكرة القدم ، وبطولة الاسكواش على مستوى المعاهد العليا . واسفرت هذه اللقاءات عن النتائج التالية :

● مسابقات العاب القوى : فاز ايمن الشمالي بسباق الوثب الطويل، وفريد فرج بـ ١٠٠م ، محمود ابل بدفع الجلة ، وفازت كلية الهندسة بالمركز الاول بليها الطب ثم العلوم .

● وفي نطاق دوري الكليات لكرة القدم يلتقي غدا الاثنين في الساعة الثالثة على ملاعب الجامعة بالخالدية فريقا كلية الهندسة بطل المجموعة الاولى ، وكلية التربية بطل المجموعة الثانية وذلك في المباراة النهائية على كاس الجامعة .

● كما اقيمت على ملاعب معهد التربية للمعلمين البطولة الخامسة للاسكواش على كاس المعاهد العليا. حيث فازت جامعة الكويت بدرع التفوق العام . وفاز بالمركز الاول للفردي بدر الرامزي ، والثاني عاصم عبد الرحيم.

تصنيف كارل لويس بطلا لابطال العالم

باريس — ي.ب — فاز نجم العاب القوى الاميركي كارل لويس بلقب بطل ابطال العالم أمس في الاستفتاء الذي اجرته صحيفة « ليكيبيب » الفرنسية بين عدد من المحررين الرياضيين في مختلف انحاء العالم ، والجدير بالذكر أن لويس قد فاز باكثر من لقب عالمي في الاونة الاخيرة ، في استفتاءات مشابهة اجرتها وكالة ي.ب ، وبي.بي.سي .. وكان لويس قد فاز بالميداليات الذهبية في مسابقات ١٠٠ م ، الوثب الطويل ، ٤×١٠٠ م تتابع في بطولة العالم التي اقيمت مؤخرا في هلسنكي .

لجنة التخطيط تختار أفضل اللاعبين اليوم

تعقد لجنة التخطيط والمتابعة اجتماعا اليوم الاحد للنظر في اختيار افضل اللاعبين الذين حققوا مراكز متقدمة او ميداليات مختلفة في المناسبات الرياضية لعام ١٩٨٣ ، وفيما يلي جدول اعمال اللجنة :

● مسابقة اختيار افضل اللاعبين لعام ١٩٨٣ .

● الدورة الاسيوية الافريقية التي ستقام خلال شهر نوفمبر ١٩٨٥ .

● دورة الالعاب الاولمبية الثالثة والعشرون في لوس انجلوس ١٩٨٤

● تكريم المنتخبات التالية :

أ — منتخب السباحة الذي شارك بالبطولة الاسيوية في هونغ كونغ.

ب — المنتخبات الوطنية لكرة اليد التي فازت بالدورات الاسيوية .

ج — المنتخب الوطني لالعاب القوى الذي شارك بالبطولة الاسيوية الخامسة وكذلك المنتخب الذي شارك بالبطولة العربية الرابعة بالاردن .

د — المنتخب الوطني لكرة السلة الذي شارك ببطولة اسيا في هونغ كونغ .

هـ — تكريم لاعب المبارزة كاظم مال الله الذي شارك ببطولة مصر الدولية في اكتوبر ١٩٨٣ .

● رسالة الاكاديمية الاولمبية الدولية بشأن انعقاد الدورة الرابعة والعشرين من ٤ — ١٩٨٤/٧/١٩ .

● اقتراح تكريم خمس عائلات كويتية في اليوم الاولمبي .

● الاحتفال باليوم الاولمبي .

العنوان البرقي: قبس، تلكس ٢٣٣٧٠، الهاتف: ٨١٢٨١٩/٢٢/ ٤ خطوط، التحرير: ٨١٢٨٢٣
الاشتراكات: ٨١٦٤٦٠، الاعلان: ٨١٢٨١٨ و ٨٣٤٣١٠/١١، المطابع التجارية: ٨١٨٧٩٨

القبس

تصدرها شركة دار «القبس» للصحافة والطباعة والنشر
الكويت - الشويخ - ص.ب: (٢١٨٠٠) شارع الصحافة - طريق المطار

مع وقف التنفيذ

صلاح الساير

الحزن لي ... والورد لهم !

تذكرون .. عندما قام خطيب المسجد — في الحادثة المشهورة — بشتم بعض الصحافيين والكتاب واساتذة الجامعة ، من فوق المنبر ، ايامها .. جاء من يقول لي .. (أنك ممن تعرضوا للشتيمة) .. قلت .. لا بأس .. انها مظاهر عجز وليست اعراض قوة !.. وليسامح الله الجميع .

بعدها .. جاء بعض الاحبة .. وهمسوا في اذني .. ان هناك — في احد المعاهد — استاذا متخصصا ! في شتيمتي !.. وأن هناك من يتصدى له من الطلبة .. قلت .. الحمد لله .. فكما هناك الشوك العضوض .. هناك الورد الربيعي الجميل ، ايضا .. ولا يصح الا الصحيح!

هذه المرة .. جاءت من داخل اروقة الجامعة ، وتحديدا ، في نشرة (الراي الطلابي) ، وكان سبب الشتيمة — هذه المرة — اغنية (جولين) التي ترجمتها ، ذات يوم ، عن اللغة الانكليزية .. ويبدو ان كاتب الشتيمة لم يجد امرا اخر نختلف عليه سوى هذه الـ (جولين)!

يصفني .. كاتب الشتيمة بـ (الوضيع الوطني)! ويأتي (ممن لا تبرح اقلامهم عن مهاجمة الاسلام والمسلمين والتشكيك في دين الله)!! .. طبعا .. فات كاتب الشتيمة ان يبين لنا (كيف) و (متى) و (اين) حصل هذا الهجوم على الاسلام!! والمسلمين! والتشكيك — أستغفر الله — في دين الله !

يهمني .. في هذه العجالة، ان الفت النظر الى خطورة مثل هذه التصرفات غير العقلانية والتي ترتكب باسم الاسلام وباتت تمارس على جميع المستويات .. واهمية الوعي الشعبي والفكر الاسلامي المستنير في محاصرة مثل هذه التصرفات التي تسيء الى الدين الحنيف .

هذه المرة .. كما هي بالمرات السابقة واللاحقة .. لن ازف سوى الورد لكاتب هذه الشتيمة ، ليس لسبب، غير انني لا املك سوى الورد ازرعه في اصيص العيون .. فلكاتب الشتيمة .. وللجميع الورد .. والحب .. والصدق .. وعشق الوطن !

● ● ●

ردود الفعل التي وصلتني ، تشجب هذه الشتيمة وترفضها . توحي بأن (الورد) داخل الجامعة اكثر مما نتصور .. (لكن) .. قديما قيل .. من زرع .. حصد !!

على الانحراف

القرار

عمر الغساني

الاول : ما جمعتكم اليوم الا لاتيح لذلك الولد قليل الادب واللغة المشاركة لتصحيح معلوماته اللغوية حيث قال يوم أمس « هيك مزبطة بدها هيك ختم » وهذا خطأ لغوي فادح . مع الانتباه الى عدم التحديث في السياسة .

الثاني : بالضبط وفيه خروج على القواعد والنحو بل هو تلحين ، فالصحيح ليس مزبطة بل مضبطة من ضبط بمعنى حفظ الشيء حفظا ، فلا يصح قلب الضاد الى زين .

الثالث : انها فضيحة لغوية تحويل الضاد الى زين ونصير من الناطقين بالزين بدل الضاد ، ان هذا التحويل اللغوي لا يقل خطورة عن تحويل اسرائيل لمجرى الاردن ولمجرى الليطاني.

الرابع : ولكن الصمود العربي حال دون تحويل مياه النهرين وسيبقى الصمود صامدا ضد التحويلات المائية واللغوية .

الخامس : يا رابع ، اسرائيل لم تعد بحاجة لتحويل الانهار فهي تسيطر على مجاريها ومنابعها أيضا .

السادس : يا خامس .. رجاء عدم الخوض في السياسة ، الماء سياسة والهواء سياسة والارض سياسة . دعوا الموضوع محصورا في قضية تآكل الابجدية العربية ، قل تساهلنا في الضاد وتحويلها الى زين فانه لن تقوم لنا قائمة فيصير التضامن العربي التزامن العربي.

السابع : انها ظاهرة مخيفة ، اللغة تتآكل ، الكاف تتحول الى تشاف ، والصاد الى سين والقاف الى همزة والا صارت نعم .

الثامن : يا جماعة يجب استدعاء الولد الحافي ابن الحافي لمحاسبته لغويا.

التاسع : لم يعد حافيا ، فقد حصل على وعد بالحصول على حذاء، لكنني سمعت ان الحذاء صغير جدا ولن يدخل في قدميه وانه طلب تبديله فرفضوا بل طلبوا منه قص قدميه لتتناسبا مع الحذاء وهو لم يقرر القص بعد .

العاشر : تصوروا شكله في الشارع مرتديا حذاء ، بالتأكيد سيلبسه بالمقلوب لانه غير معتاد مستبدلا اليسار باليمين واليمين باليسار .

السادس : يا عاشر .. لا يمين ولا يسار ولا وسط ، هذا يسمى سياسة. والسياسة ممنوعة ، كان حريا بك ان تفكر في امكانية توسيع الحذاء .

الحادي عشر : اذا كان الحذاء ايطاليا ، سيصعب توسيعه لانه ذو جلد اصلي اما اذا كان يابانيا فهو اصطناعي ومطاطي ويسهل توسيعه.

الثاني عشر : لا بل هو أميركي .

الثالث عشر : غريب ... الاميركيون لا يصدرون احذية ولكن ربما بدأوا في صناعتها واخذوا يجربونها في بلادنا مثلما يجربون اسلحتهم على اطفالنا .

السادس : قلنا لا سياسة والاسلحة سياسة .

الخامس : عفوا يا جماعة اذا كان الحذاء عليه اسم ماركة اميركية فان في الامر سرا اي ربما يكون صناعة اسرائيلية ، فكلنا نعرف أن اسرائيل تخدع المقاطعة العربية وتسوق بضاعتها في السوق العربية تحت ماركات أوروبية واميركية . فالحذاء صناعة اسرائيلية تصدره اميركا .

السادس : يا خامس تكررها ثانية يمنع الحديث في السياسة ، وانت تقحم السياسة بلا مبرر ، فليكن الحذاء محور حديثنا .

الرابع عشر : انا أؤيد قص قدميه حتى تأخذا مقاس الحذاء ، ماذا لو دفع شبرا من قدميه ثمنا لحذاء أميركي فاخر وبلا مقابل .

الخامس عشر : لكنه لن يستطيع السير به اذا قص قدميه ؟

السادس عشر : ولماذا يسير ، ما هي ضرورة سيره ، يقفز هنا ويمر من هنا ويطل من هذا الباب ويحلق من الشباك ويفسد علينا خلوتنا ويشيع الاناشيد والاغاريد بين اطفالنا ويفسدهم ويغني للموت ويرقص للحياة ... ماذا لو قص قدميه ... حتى لغتنا يجري قصها ، كل شيء قابل للقص.

الرابع : انا اقترح أن اتولاه برعايتي فهو يتيم بلا اب أو أم بشرط أن يتنازل عن الحذاء لانه لن يكون بحاجة اليه ، فبيتي مفروش بالموكيت ، كذلك فانني اضمن لكم عدم خروجه من المنزل مطلقا ، واعامله كاحد ابنائي فلقة قبل الافطار وفلقة بعد الغداء وفلقة بعد العشاء ، وخازوق في نهاية الاسبوع .

السابع عشر : انا احتج ، لماذا لا تعطوني الحذاء فكما ترون فان حذائي مثقوب منذ زمن واحتاج الى جلد حذاء لترقيعه فانا اولى من غيري، كما انني بحاجة ماسة لولد يساعدني .

الثامن عشر : اعتقد أن السابع عشر على حق ولكن الحذاء لم يصل بعد واقترح على بعض اقارب الولد استلامه بالنيابة عنه بشرط أن يكون من حظ السابع عشر.

الرابع : انا احتج وسأعمل جهدي لمنع الاستلام والتسليم طالما أن الحذاء لن يكون من نصيبي .

التاسع عشر : حسنا فعلنا يا رابع ، افعل ما تريد واحتج كما بدا لك ، فهذا الحافي يجب أن يظل حافيا فاذا لبس الحذاء سيملأ الشارع بالحفر ويزيد متاعبنا .

الاول : ولكن من يضمن عدم غضب الولد ؟

١ — ١٩ : أي ولد ؟ .. من كان يتحدث عن ولد ؟.. ان كان هناك ولد ... وكان حسب قواعدنا اللغوية فعل ماض ... ولا خروج عن القواعد العربية ... والاميركية أيضا .

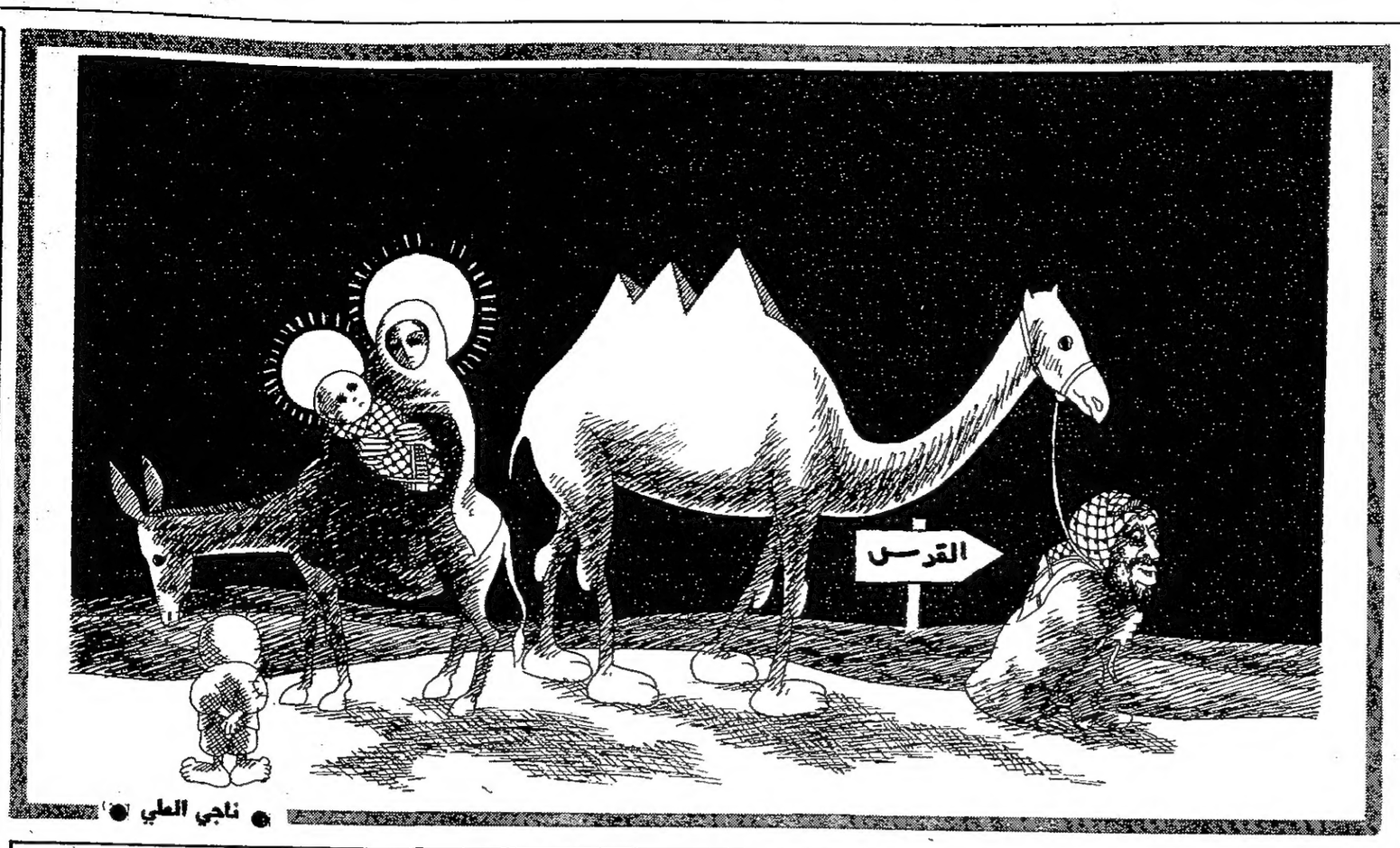

● ناجي العلي ●

على الصفحة الاخيرة

عبد الرحمن النجار

عائلة ... تحب هذا التراب

يفيد علماء النفس بأن ابقى أنواع الحب هو الحب الهادىء الراسخ المتمكن اللا انفعالي . ومن هنا فان حب الوطن ليس بالضرورة هو الحب الذي يعلن عن نفسه بالضجيج والعجيج والانفعال أو يحاول تأكيد وجوده بالاعلانات الصحفية أو بالزخارف الاعلامية ؛ فحب الوطن ممارسة وطريقة نحيا بها .

أقول ما قلته لكي أروي لكم واقعة من ابسط الوقائع.

حدث ذلك في احدى المناطق السكنية النموذجية في الكويت ومنذ بضعة ايام . عاد صاحب المنزل الى منزله حوالي منتصف الليل ، وكان البرد قارسا يدخل الى العظم كما نقول . والشارع هادىء . وكانت هناك سيارة دورية من دوريات رجال الامن في نوبة لحراسة احد المرافق قرب ذلك المنزل . دخل صاحب المنزل منزله وغاب عشر دقائق عاد بعدها يحمل ابريقا من شاي الحليب الساخن (قوري) ، وقدمه لرجال الدورية مع بعض البسكويت والحلوى قائلا لهم : « تفضلوا بارك الله فيكم » ، فتناوله رجال الدورية بشكر وعرفان .

هذه الواقعة البسيطة لها مدلولات كبيرة . فصاحب المنزل عندما حمل أبريق الشاي الساخن لرجال الدورية لم يكن يقدم لهم الشاي فقط ، بل كان يقدم لهم مشاعره واحاسيسه . كان يقدم لهم حبه وتقديره لما يقومون به، وكأني به يقول لهم : انتم حماتنا ودرعنا فشاركونا أكلنا وشربنا ، وهذا اقل ما يمكن تقديمه في تلك الليلة من ليالي الكويت الهادئة قارسة البرد .

وعشتم أهل بلدي .

قصص من العيادة

بنت الـ ٨٠ تقاوم الكرونز

شمة ادخلت المستشفى كحالة مستعجلة بتاريخ مرضي عبارة عن مغص في البطن مصحوب بالاسهال. يأتي على فترات في السنتين الاخيرتين من عمرها البالغ ٨٠ عاما ، كانت حرارتها مرتفعة بشكل طفيف الا ان صحتها العامة كانت مرضية بالنسبة لعمرها .ولم يجد الطبيب في الفحص الاكلينيكي سوى الم بسيط في اسفل البطن عند الضغط عليه وبدأ باعطائها مصلا مغذيا محتويا على المضادات الحيوية ثم تم عمل اشعة عادية للبطن اظهرت تمددات في الامعاء الدقيقة والغليظة ولم يكن هناك ما يدعو للشك في انفجار احدها، الا انه بعد أقل من ٢٤ ساعة لاحظت الممرضة انتفاخا في بطن شمة والتي شكت من تقيؤ متكرر. ونودي على الطبيب الذي أجرى بدوره عملية عاجلة لاستكشاف البطن لان كل الدلائل تشير الى التهاب بريتوني . واكتشف أثناء العملية أن احد الامعاء تمزق، ولم تكن تسمح حالة المريضه الا باستئصال ذلك الجزء المتأثر. وبالطبع نظرا لسن المريضه بقيت في المستشفى لمدة ٦ اسابيع وخرجت معافاة .

أجل كان السبب في مرضها هو ما يعرف بمرض « كرونز » وحول هذا المرض تصاب الامعاء بالتهاب يجعل المريض يشكو من آلام متكررة في البطن مصحوبة باسهال في كثير من الحالات . وبالرغم من ندرة حدوث التمزق أو الانفجار الا ان ذلك حدث مع شمة .وهي لا تزال تراجع قسم الجهاز الهضمي بصفة دورية . ولا تشكو من أي اعراض قد قاربت ٩٠ عاما .

القبس
الاحد ١٩٨٣/١٢/٢٥م
Sunday, 25/12/1983
No. 4172 — العدد ٤١٧٢
طبع من عدد اليوم الاحد
٥٨٠٤٢ نسخة
مؤسسة التحقق من الانتشار
A.B.C.

فن الكلم

بين ضب وأفعى !

مشاري حمود العميري

زعموا ان ضبا كان يحكم ارضا له امنة هادئة .. يعرف مداخلها ومخارجها .. الا ان مشكلته في عدم استقرار امن ارضه ، انه سمح لافعى غريبة بالسكن في ارضه .. فقد كان لكل منهما اعتقاده في الحياة ، واسلوبه في المعيشة .. وما ان دارت الايام حتى بدأت رائحة الخصام تظهر بينهما .. فذهبا على اثر ذلك الخصام .. يحتكمان الى غزال وصف بالحكمة ورزانة العقل.. والانصاف وعدم الميل والجور في الحكم .. وقد اعتلى مجلسه قول الله تعالى « اعدلوا هو اقرب للتقوى » وتحتها قول سيد البشر « البينة على من ادعى واليمين على من انكر » وبجانبها قول العلماء في الحاكم « ان كنت حاكما تشنق من يخالفك في الراي ، فليس في راسك الا عقل اسمه الجهل ، وان كنت تقتل من ينكر عليك الخطأ ، فليس لك الا عقل اسمه الحديد، وان كنت تحبس من يعارضك بالنظر ، ففيك عقل اسمه الجدار ، اما ان كنت تناظر وتجادل ، وتقنع وتقتنع ، وتدعو الناس على بصيرة ولا تأخذهم بالعمى — ففيك العقل الذي اسمه العقل » .

قال الغزال الحكيم : قبل البدء في سماع الخصوم .. واظهار الحق وانصاف المظلوم .. اريد منكما الصدق في الحديث والايجاز في القول والتعبير .. وبما انني ارى فيكما حاكما ومحكوما .. فليتكلم الحاكم ويليه المحكوم .. ومن قولكما يخسأ الظالم ويتجلى المظلوم .. !

قال الضب : يا غزال يا ابن غزالة .. يا من تحكم بعدالة .. هي الارض ارضي.. والجحر جحري .. فقد اتتني هذه الافعى فآويتها عندي .. واطعمتها من ثديي .. وأكلت من رزقي .. الا انها لم تشكر نعمتي .. ولم تثن على خدمتي .. بل ضربتني وهدمت علي جحري .. وانتني في عيشي .. وخلقت لي الفتن بين اهل جنسي حتى أصبح بيني وبينها الخصام الدائم .. والفراق اللازم فهذه يا حكيم مشكلتي امامك طالبا حكمك وعدلك واحسانك .. ثم سكت الضب وصمت ..!

قال الغزال : وما خبرك يا حية ، ما لي اراك بعيدة منطوية .. تعالي وقولي ما عندك بروية ..؟!

قالت الافعى : يا حكيم زمانه .. يا من حكمه يأتي بأوانه .. اني أتيت الى ارضه (جيعانة) مثقلة (تعبانة) .. فاواني في جحره ومكانه .. واطعمني والله خير طعامه .. وكساني من جل ماله .. ورعاني بصدق وامانة .. فلا انكر احسانه .. الا انني وجدت فيه (الخيبة) .. والافراط في الطيبة .. فشجعني ذلك على العمل بسرية ، لاصل الى مقاليد ارضه بروية .. فأديرها مكانه .. واعمل ما لم يستطع عمله واتقانه !.. فيا حكيم زمانه .. هي السلطة هكذا دوما تريد الصلب في انجاز مهماته .. والسرعة في اتخاذ قراراته .. حتى يستطيع الحكم بين رعاته .. فسكتت الحية بعدها وصمتت ..! قال الغزال : اما والله ان الحق قد حصحص وبان .. واتضح جليا للعيان .. فوالله يا ضب اني مقبل عليك .. لاني علمت ما لها وما عليك .. فهي ارضك .. الا انني وجدت فيك امرا لا ارضاه لك .. فاني ناصحك اليوم وقد لا تجد من ينصحك في الغد .. اتعظ بفعل من اجرم في يومك واحذر خديعة جنس غيرك ..!

واعلم ان كثرة الطيبة سخط .. والحياة لا يعمر فيها الطيب فقط .. فان لم يكن مع الطيبة حكمة وصرامة في الموقف .. والحذر من الاعداء الذين يلبسون الحق باطلا ، ويظهرون على غير شاكلتهم .. فان نزع الجلد الذي اتصفت به الافعى .. هو انذار مبكر لك على ارضك الامنة .. فلا يغرنك زخرف قولها .. ولين ملمسها .. فان السم كامن بين انيابها ..!

الا انني ناقد خصلة فيك .. وامرا عرف عنك وفيك .. فقد تعارفت العرب عنك بانك خير النسيان غير مدون (الاحداث) ! وعرف عنك عدم الهدايه في امرك وبك ضرب المثل في الحيرة .. ووصفت بالعقوق لانك تأكل حسولك .. وقد وصفت العرب من اخل بنيه وظلمهم بفعلك فقالوا :

اخذت بنيك أكل الضب حتى
تركت بنيك ليس لهم عديد .

فاتق الله يا ضب .. وارجع النظر مليا في بني قومك وعشيرتك واهلك ... واقترب منهم .. فان الايام يغلبها الله بين عباده .. والعاقبة للمتقين .. ودع عنك من يحذف جلده قبل الدخول عليك .! فهذه كلمات لك ولمن بعدك.. هي تذكرة وموعظة .. واللبيب من اتعظ وتدبر ..!

ثم قام من مكانه وقال لهما : اذهبا من حيث اتيتما .. فالكل يعرف قصديا ومراديا ..!

نقطة ضوء

حمد الجاسم

أحلى الجزر

في مجلس الامة جرى الحديث عن مشكلة الاسكان في جزيرة فيلكا، ومشكلة كهذه نعتقد انها بحاجة الى دراسة تحدد مسار التوجه السكاني والاسكاني في الجزيرة نظرا لوضعها الخاص ولعدم وجود اسكان تجاري فيها . فما أن تنتهي وزارة الاسكان من بناء الـ ٧٠ مسكنا ستجد لديها طلبات جديدة وستضطر لمباشرة البناء فورا .

كما ان موظفي الحكومة من غير الكويتيين بحاجة الى مساكن مقبولة نوعا ما فمثلا جرى هدم بيوت البلدية واسكان قاطنيها في عدد من الشاليهات ، ثم جرى مؤخرا نقل قاطني الشاليهات واجبارهم على السكن في ملاحق في دور سكنية خاصة وبلا اثاث ،ويجد هؤلاء الموظفون انفسهم مظلومين بالمقارنة مع ماضيهم في بيوت البلدية المؤثثة او الشاليهات او بالمقارنة مع اقرانهم من الموظفين الاخرين . فالمطلوب في النهاية سياسة اسكانية مدروسة على ضوء التطور السكاني في أحلى الجزر ، حتى لا نضطر الى اسكان الناس في مركبات المشروعات السياحية بعد الشاليهات .

عين

ان لا نقف ونسأل ماذا استفاد المواطن من مجلس التعاون ... والجواب لا شيء . على الحدود يقف كالسابق ويعامل كالسابق باستثناء ان هناك يافطة كتب عليها « مواطنو مجلس التعاون» لا تقدم ولا تؤخر .

الطقس

● تكون درجة الحرارة هبوط معدلها والرياح متقلبة خفيفة الى جنوبية شرقية معتدلة السرعة . ويتوقع تكاثر السحب .

حالة البحر : خفيف الموج ليلا ، وخفيف الى معتدل نهارا .

درجة الحرارة المتوقعة اليوم في : الكويت ١٩ ، الاحمدي وفيلكا ١٨ درجة مئوية .

نسبة الرطوبة المتوقعة اليوم في : الكويت ٨٠ بالمائة ، الاحمدي وفيلكا ٨٥ بالمائة .

البحر

● اعلى مد :
٢ صباحا ٥ مساء
● أدنى جزر :
٩ مساء ١٠ صباحا

اعلان

نظرًا لتزايد اقبال الجمهور على زيارة معرض المصاحف المخطوطة المقام حاليًا بمكتبة دار الآثار الاسلامية في متحف الكويت الوطني

يسر اللجنة الوطنية الكويتية للاحتفال بدخول القرن الخامس عشر الهجري في المجلس الوطني للثقافة والفنون والآداب أن تعلن للجمهور الكريم عن تمديد فترة اقامة المعرض المذكور، حتى يوم الاثنين ٢٨ ربيع الأول ١٤٠٤هـ الموافق ٢ يناير (كانون الثاني) ١٩٨٤ .

وتكون مواعيد الزيارة للمعرض خلال هذه الفترة:
صباحية : من الساعة الثامنة وحتى الثانية عشرة ظهرًا .
مسائية : من الساعة الرابعة وحتى السابعة مساءً .

والدعوة عامة